

Heft 122

**Frauen in Führungspositionen an
Hochschulen und außerhochschulischen
Forschungseinrichtungen**

Achte Fortschreibung des Datenmaterials

Materialien zur Bildungsplanung
und zur Forschungsförderung

Bund-Länder-Kommission für Bildungsplanung und Forschungsförderung (BLK)
- Geschäftsstelle -
Friedrich-Ebert-Allee 38
53113 Bonn

Telefon: (0228) 5402-0
Telefax: (0228) 5402-150
E-mail: blk@blk-bonn.de
Internet: www.blk-bonn.de

ISBN 3-934850-61-8
2004

"Frauen in Führungspositionen an Hochschulen und außerhochschulischen Forschungseinrichtungen"

Achte Fortschreibung des Datenmaterials

1. Auftrag.....	1
Teil I	3
2. Gewichtete Kurzdarstellung der aktuellen Daten	3
2.1. Ausgangslage.....	3
2.2. Hochschulen.....	3
2.2.1. Studienbeteiligung	3
2.2.2. Frauenanteil an den Promotionen	4
2.2.3. Frauenanteil an den Habilitationen.....	4
2.2.4. Frauenanteil an den Professuren (Bestand).....	5
2.2.5. Frauenanteil an dem Berufungsgeschehen 2003 (Entwicklung)	7
2.2.6. Frauenanteil an den Positionen der Hochschulleitung	8
2.3. Außerhochschulische Forschungseinrichtungen.....	8
2.3.1. Frauenanteil am wissenschaftlichen Personal	8
2.3.2. Frauenanteil an dem Personal in Führungsfunktionen.....	8
3. Zusammenfassung	9
Teil II	11
Ausführlicher statistischer Anhang	11

1. Auftrag

Die Regierungschefs des Bundes und der Länder haben die BLK am 9. Juli 1998 bei der Beratung der zweiten Ergänzung zum BLK-Bericht "Förderung von Frauen in der Wissenschaft" gebeten, die statistischen Daten zu den Frauenanteilen an Führungspositionen auch in den Folgejahren systematisch zu erfassen.

Dieser Bitte ist die BLK mit der Vorlage des Berichts "Frauen in der Wissenschaft – Entwicklung und Perspektiven auf dem Weg zur Chancengleichheit"¹ vom 30. Oktober 2000, der u.a. mit der vierten Fortschreibung des Datenmaterials zu "Frauen in Führungspositionen" zugleich auch eine Fortschreibung des 96er BLK-Berichts "Förderung von Frauen im Bereich der Wissenschaft" war, nachgekommen.

Die BLK hat bei der Vorlage des Berichts an die Regierungschefs darauf hingewiesen, dass die statistischen Grundlagen, z.B. was die Fortschreibung des Datenmaterials von "Frauen in Führungspositionen" anbelangt, regelmäßig fortgeschrieben werden sollen.

Hiermit legt die Geschäftsstelle der BLK den Ausschüssen "Forschungsförderung" und "Bildungsplanung" die achte Fortschreibung des Datenmaterials von "Frauen in Führungspositionen" vor.²

¹ Materialien zur Bildungsplanung und zur Forschungsförderung, Heft 87, 2000.

² Bisherige Veröffentlichungen:

- *Förderung von Frauen im Bereich der Wissenschaft* (Materialien zur Bildungsplanung und zur Forschungsförderung, Heft 19, 1989);
- *Förderung von Frauen im Bereich der Wissenschaft - Fortschreibung des Berichts aus dem Jahr 1989* (Materialien zur Bildungsplanung und zur Forschungsförderung, Heft 53, letzte Auflage 1996);
- *Erste Ergänzung zum Bericht der Bund-Länder-Kommission für Bildungsplanung und Forschungsförderung 'Förderung von Frauen im Bereich der Wissenschaft'* (Sonstige BLK-Veröffentlichung, Nr. 51, 3. Juli 1997),
- *Frauen in Führungspositionen - Zweite Ergänzung zum BLK-Bericht 'Förderung von Frauen im Bereich der Wissenschaft' - Gespräch der BLK über die 'Förderung von Frauen im Bereich der Wissenschaft' am 8. Juni 1998* (Materialien zur Bildungsplanung und zur Forschungsförderung, Heft 68, 1998);
- *Frauen in Führungspositionen - Dritte Ergänzung zum BLK-Bericht 'Förderung von Frauen im Bereich der Wissenschaft'* (Sonstige BLK-Veröffentlichung, Nr. 56, 1999);
- *Frauen in der Wissenschaft - Entwicklung und Perspektiven auf dem Weg zur Chancengleichheit* enthält die 4. Fortschreibung von Frauen in Führungspositionen (Materialien zur Bildungsplanung und zur Forschungsförderung, Heft 87, 2000);
- *Frauen in Führungspositionen - Fünfte Fortschreibung des Datenmaterials* (Sonstige BLK-Veröffentlichung, Nr. 62, 2001).
- *Frauen in Führungspositionen - Sechste Fortschreibung des Datenmaterials* (Sonstige BLK-Veröffentlichung, Nr. 63, 2002).
- *Frauen in Führungspositionen - Siebte Fortschreibung des Datenmaterials* (BLK, Heft 109, Materialien zur Bildungsplanung und zur Forschungsförderung)

Der erste Teil enthält eine "Gewichtete Kurzdarstellung" der aktuellen Daten aus den Jahren 2002 bzw. 2003 über Frauen in Führungspositionen an Hochschulen und außerhochschulischen Forschungseinrichtungen (Bestandsstatistik) sowie über das Berufungsgeschehen an Hochschulen im Jahr 2003 (Entwicklungsstatistik).

Der zweite Teil umfasst den ausführlichen statistischen Anhang, der sich an die Anordnung der Vorjahre hält. Unter Beibehaltung einer länderspezifischen Darstellung wird bei der Auswertung aber nicht mehr durchgängig nach alten bzw. neuen Ländern differenziert.

Die Veröffentlichung "Frauen in Führungspositionen" ist als Gesamtüberblick zu verstehen. Die statistischen Daten und die Länderumfragen sind bis auf die Ebene der Fächergruppen differenziert. Eine weitergehende Unterscheidung auf die Ebene der Studien- / Lehr- und Forschungsbereiche ist aufgrund des Umfangs nicht praktikabel.

Der vorliegende Gesamtüberblick wird allerdings regelmäßig durch detailliertere Betrachtungen einzelner Teilbereiche ergänzt. So ist im Jahr 2002 der BLK-Bericht "Frauen in den ingenieur- und naturwissenschaftlichen Studiengängen"³ und im Jahr 2004 der BLK-Bericht "Frauen in der Medizin"⁴ verabschiedet und veröffentlicht worden.

³ Heft 100: Frauen in den ingenieur- und naturwissenschaftlichen Studiengängen, Bericht der BLK vom 2. Mai 2002, Bonn 2002, ISBN 3-934850-32-4.

⁴ Heft 117: Frauen in der Medizin, Ausbildung und berufliche Situation von Medizinerinnen, Bericht der BLK vom 5. Juli 2004, Bonn 2004, ISBN 3-934850-55-5.

Teil I

2. Gewichtete Kurzdarstellung der aktuellen Daten

2.1. Ausgangslage

Der konkrete politische Auftrag, durch geeignete Maßnahmen die Gleichstellung von Frauen und Männern in allen gesellschaftlichen Bereichen zu verwirklichen, ergibt sich aus Artikel 3 des Grundgesetzes.

Bund und Länder haben in den letzten fast fünfzehn Jahren in der BLK eine Vielzahl von gemeinsamen Aktivitäten unternommen, um die Verwirklichung der gleichberechtigten Teilhabe von Mädchen und jungen Frauen in Bildung und Wissenschaft zu fördern. Die dadurch erzielten Ergebnisse zeigen eine beachtliche Trendwende zu mehr Gleichstellung in den verschiedenen Qualifikationsstufen von Schulen, Hochschulen und außerhochschulischen Forschungseinrichtungen.

2.2. Hochschulen

2.2.1. Studienbeteiligung

Im Jahr 2002 haben insgesamt 361.498 (343.453)⁵ Schulabgängerinnen und Schulabgänger die Studienberechtigung⁶ erlangt. Hiervon betrug der Frauenanteil 53,1 % (53,2 %) oder 191.953 (182.877). Die Gesamtanzahl der Studienanfängerinnen und Studienanfänger (Erstimmatrikulierte) betrug 358.946 (344.830). Davon waren 50,6 % (49,4 %) oder 181.794 (170.307) Frauen. Der seit Jahren verzeichnete Anstieg des Frauenanteils bei den Erstimmatrikulierten setzte sich den statistischen Auswertungen zufolge auch im Jahre 2002 fort und überstieg erstmals die 50%-Marke. Demzufolge erreichen also insgesamt gesehen wieder deutlich mehr Mädchen als Jungen die Hochschulreife und es beginnen auch mehr junge Frauen als junge Männer ein Studium.

Den Studienabschluss an Hochschulen⁷ schafften im Jahr 2002 insgesamt 179.840 (177.773) Personen, darunter 112.359 (111.191) Personen einen Studienabschluss an Universitäten und gleichgestellten Hochschulen⁸. Der Frauenanteil betrug 48,2 % (47,2 %) oder 86.594 (83.861) bei der Gesamtzahl und 52,8 % (51,8 %) oder 59.271 (57.652) bei den universitären Hochschulabschlüssen (vgl. *Tabelle 1.1.4.*).

Vergleicht man die Ergebnisse der Studienabschlüsse im Jahr 2002 mit den Studienanfängerzahlen vier bis fünf Jahre zuvor, wird deutlich, dass der Frauenanteil bei den Hochschul-

⁵ Soweit nicht anders vermerkt, werden im Text in den Klammern die Vorjahreszahlen genannt.

⁶ Schulentlassene mit Fachhochschulreife, allgemeiner Hochschulreife (allgemeinbildende Schulen) sowie Fachhochschulreife, fachgebundener Hochschulreife (berufliche Schulen).

⁷ Abschlussprüfungen an Hochschulen ohne "Promotionen", "Künstlerischer Abschluss" und "Sonstiger Abschluss".

⁸ Abschlussprüfungen an Wissenschaftlichen Hochschulen ohne "Fachhochschulabschluss", "Promotionen", "Künstlerischer Abschluss" und "Sonstiger Abschluss".

abschlüssen nahezu identisch ist mit dem Frauenanteil bei den Erstimmatrikulierten der Jahre 1997 bzw. 1998; der Anteil der Frauen in dieser Qualifikationsphase ist also konstant.

2.2.2. Frauenanteil an den Promotionen

Im Jahr 2002 promovierten in Deutschland 23.838 (24.796) Personen, darunter 8.672 (8.752) Frauen. Dies entspricht einem Anteil von 36,4 % (35,3 %). Damit stieg der Anteil von Frauen an den Promotionen seit 1990 (6.367 von 22.372; 28,5 %) - abgesehen von geringfügigen Schwankungen 1992 und 1996 - stetig an. Im Jahr 2002 ist allerdings die Gesamtzahl aller Promotionen gegenüber dem Vorjahreswert um 958 (3,9 %-Punkte), bei den Frauen um 80 (0,9 %-Punkte) leicht gesunken (*vgl. Tabelle 2.1.*).

Ein Vergleich des Anteils der Frauen an den Promotionen im Jahr 2002 mit dem Anteil von Frauen bei den Hochschulabschlüssen drei bis vier Jahre zuvor zeigt erstmals im Gesamtverlauf der wissenschaftlichen Qualifikationsphase einen deutlichen Rückgang; der Frauenanteil bei den Studienabschlüssen in den Jahren 1998 bzw. 1999 lag noch bei 43,2 % bzw. 44,5 %, wohingegen drei bis vier Jahre später der Anteil der Frauen an den Promotionen "nur noch" bei 36,4 %, also rund 8 %-Punkte niedriger, lag.

Bezogen auf die Fächergruppen war im Jahr 2002 der Frauenanteil an den Promotionen in der Fächergruppe Ingenieurwissenschaften mit 9,9 % (11,4 %) weiterhin am niedrigsten, der Anteil in diesem Fach ist gegenüber dem Vorjahr um 0,5 %-Punkte gesunken; in allen anderen Bereichen lag er bei über einem Viertel, z.B. 28,9 % (27,8 %) im Bereich Mathematik / Naturwissenschaften. Bei den Rechts-, Wirtschafts- und Sozialwissenschaften betrug der Frauenanteil an den Promotionen im Jahr 2002 29,6 % (29,3 %), in der Fächergruppe Sprach- und Kulturwissenschaften 48,1 % (45,3 %) und in der Fächergruppe Kunst, Kunstwissenschaft bei 57,1 % (59,1 %) bis hin zu 74,8 % (69,5 %) im Bereich Veterinärmedizin. (*vgl. Tabelle 2.3.*)

Was die Situation von Frauen in den naturwissenschaftlich-technischen Studiengängen anbelangt, wird ergänzend auf die Standortbestimmung in dem BLK-Bericht "Frauen in den ingenieur- und naturwissenschaftlichen Studiengängen"⁹ aus dem Jahr 2002 verwiesen, der auch eine Reihe von sich hieraus ergebenden Handlungsbedarfen und Folgerungen beschreibt. Die hier vorgelegten aktuellen Zahlen zeigen, dass die von Bund und Ländern gemeinsam vorgesehenen Maßnahmen in die richtige Richtung gezielt haben.

2.2.3. Frauenanteil an den Habilitationen

Im Jahr 2002 habilitierten sich in Deutschland insgesamt 2.302 (2.199) Personen, darunter 498 (379) Frauen; der Anteil der Frauen an den Habilitationen betrug 21,6 % (17,2 %) und ist damit um 3,4 %-Punkte gegenüber dem Vorjahr - aber auch absolut - gestiegen (*vgl. Tabelle 3.1.*).

⁹ Heft 100: Frauen in den ingenieur- und naturwissenschaftlichen Studiengängen, Bericht der BLK vom 2. Mai 2002, Bonn 2002, ISBN 3-934850-32-4.

Die Anteile bezogen auf die Fächergruppen bieten eine ähnliche Verteilung wie bei den Promotionen, jedoch auf niedrigerem Niveau:

- Die höchsten Anteile im Jahre 2002 sind in den Fächergruppen Veterinärmedizin mit 12 von insgesamt 29 Habilitationen = 41,4 % (34,8 %), Kunst / Kunstwissenschaft 12 von insgesamt 33 Habilitationen = 36,4 % (31,4 %) sowie Sprach- und Kulturwissenschaften mit 176 von 467 Habilitationen = 37,7 % (28,3 %) zu verzeichnen. (vgl. *Tabelle 3.3.*).
- Bemerkenswerter ist aber, dass der Frauenanteil in der Fächergruppe Ingenieurwissenschaften im Jahr 2002 mit 13 von insgesamt 92 Habilitationen auf 14,1 % (10,9 %) anstieg.

Aufgrund der geringen Fallzahlen dürfen die Steigerungen des Frauenanteils bei den Habilitationen jedoch nicht überbewertet werden.

2.2.4. Frauenanteil an den Professuren (Bestand)

Im Jahr 1992 waren in den deutschen Hochschulen 2.246 von 34.702 Professuren von Frauen besetzt; dies entsprach einem Anteil von 6,5 %. Dieser Anteil konnte seitdem stetig gesteigert werden: Im Jahr 2002 betrug er 11,9 % (11,2 %). 4.512 (4.216) von 37.861 (37.661) Professuren wurden von Frauen wahrgenommen (vgl. *Tabelle 4.1.1*). Für den genannten Zeitraum bedeutet dies nicht nur mehr als eine Verdoppelung des Anteils von Frauen an den Professuren (+100,9 %); sondern hervorzuheben ist insbesondere auch, dass die Anzahl der Professuren, die von Männern besetzt waren, über den genannten Zeitraum nahezu gleich blieb, wo hingegen die Anzahl der Professuren, die mit Frauen besetzt waren, sich zwischen 1992 und 2002 genau verdoppelt hat.

Für den C4-Bereich zeigt sich ein vergleichbares Bild: Die Anzahl der C4-Professuren betrug 1992 insgesamt 12.067, im Jahr 2002 12.549, ist also leicht gestiegen. Die Zahl der Professoren ist aber in dem genannten Zeitraum leicht gesunken (1992: 11.609; 2002: 11.539), wohingegen die Zahl der Professorinnen im selben Zeitraum von 458 (3,8 %) im Jahr 1992 auf 1.010 (8,0 %) im Jahr 2002 auf über das Doppelte angestiegen ist (vgl. *Tabelle 4.1.3.*).

Interessant ist dabei auch ein Blick auf einzelne Fächergruppen.

Im Bereich Sprach- und Kulturwissenschaften lag die Gesamtzahl der Professuren im Jahr 1992 bei insgesamt 5.910, stieg dann in den darauf folgenden fünf Jahren leicht an, sank danach aber leicht ab und liegt 2002 bei 5.713 Professuren insgesamt. Die Anzahl der Professoren betrug 1992 noch 5.255 (= 88,9 %), die Anzahl der Professorinnen 655 (= 11,1 %); im Jahr 2002 betrug die Anzahl der Professoren nur noch 4.590 (= 80,3 %), hingegen die Anzahl der Professorinnen 1.123 (= 19,7 %). Betrachtet man bei den Sprach- und Kulturwissenschaften den C4-Bereich näher, fällt auf, dass die Zahl der C4-Professuren insgesamt 1992 noch bei 3.099 lag und über den 10-Jahres-Zeitraum hinweg auf 2.899 im Jahr 2002 leicht abgesunken ist. Auch die Anzahl der C4-Professoren ist in dem genannten Zeitraum leicht abgesunken, die Anzahl der C4-Professorinnen ist hingegen in den Sprach- und

Kulturwissenschaften zwischen 1992 (200 = 6,5 %) konstant auf 414 (= 14,3 %) im Jahr 2002 angestiegen (vgl. *Tabelle 4.1.5.*).

Hervorzuheben ist ferner, dass auch in anderen Fächergruppen, beispielsweise in den Ingenieurwissenschaften sowie in der Human- und der Veterinärmedizin, nicht nur der Anteil der Frauen an den Professuren insgesamt und insbesondere an den C4-Professuren angestiegen ist, sondern dass vor allem die absolute Zahl der Professorinnen - und dabei insbesondere die der C4-Professorinnen - deutlich anstieg, sich teils verdoppelte, teils gar verdreifachte, auch wenn diese Aussage bei der insgesamt noch immer vergleichsweise geringen Anzahl nicht überbewertet werden darf (vgl. *im Einzelnen Tabellen 4.1.7 bis 4.1.12.*).

Bei dem Frauenanteil an den Professuren insgesamt (C2 bis C4 und W1 bis W 3) waren zwischen den einzelnen Hochschularten 2002 nur geringfügige Unterschiede festzustellen: Bei den Universitäten und Kunsthochschulen betrug er 11,6 % (10,8 %), bei den Fachhochschulen (ohne Verwaltungsfachhochschulen) 12,4 % (11,9 %) und bei den Verwaltungsfachhochschulen 11,7 % (11,6 %). Damit sind auch in allen Hochschularten im Jahr 2002 die Frauenanteile an den Professuren weiter angewachsen (vgl. *auch Tabelle 4.1.1.*).

Nach Besoldungsgruppen differenziert traten weiterhin deutliche Unterschiede zutage: Je höher die Besoldungsstufe ist, desto niedriger ist auch der Anteil der Frauen. Bezogen auf die Hochschulen insgesamt lag 2002 der Frauenanteil an den C2-Professuren (auf Dauer und auf Zeit) bei 16,9 % (15,9 %), an den C3-Professuren 12,1 % (11,4 %) und an den C4-Professuren 8,0 % (7,7 %) und bei den W1-Professuren (Juniorprofessuren), die 2002 erstmals erhoben wurden, 32,4 % (vgl. *auch Tabelle 1.1.4.*).

Bei den einzelnen Besoldungsgruppen waren auch zwischen den einzelnen Hochschularten im Jahr 2002 durchaus deutliche Unterschiede zu verzeichnen:

- Bei den Universitäten und Kunsthochschulen lag der Frauenanteil im Jahr 2002 an den C2-Professuren (auf Dauer und auf Zeit) bei 16,4 % (14,4 %), den C3-Professuren bei 15,2 % (14,4 %) und an den C4-Professuren bei 8,0 % (7,7 %). Bei den W1-Professuren (Juniorprofessuren) lag der Frauenanteil bei 32,4 %.
- Bei den Fachhochschulen (ohne Verw.-Fachhochschulen) lag der Frauenanteil im Jahr 2002 an den C2-Professuren (auf Dauer und auf Zeit), die bei den Fachhochschulen die Regelbesoldungsstufe darstellt, bei 17,1 % (16,4 %), den C3-Professuren bei 8,8 % (8,2 %) und an den C4-Professuren bei 12,0 % (18,2 %).
- Bei den Verwaltungsfachhochschulen lag der Frauenanteil im Jahr 2002 an den C2-Professuren (auf Dauer und auf Zeit), die auch bei den Verwaltungsfachhochschulen die Regelbesoldungsstufe darstellt, bei 18,3 % (17,7 %), den C3-Professuren bei 6,9 % (6,1 %) und an den C4-Professuren bei 16,7 % (25,0 %).

Festzuhalten bleibt aber bezogen auf die Hochschulen insgesamt, dass in allen drei Besoldungsgruppen die Frauenanteile gegenüber dem Vorjahr in fast allen Bereichen weiter angestiegen sind, wenngleich auch der bisher erreichte Sachstand noch nicht befriedigt.

2.2.5. Frauenanteil an dem Berufungsgeschehen 2003 (Entwicklung)

Seit der ersten Erhebung für das Jahr 1997 führt die BLK jährlich eine Umfrage bei den Ländern über Bewerbungen, Platzierungen auf Listenplätzen, Berufungen/Ruferteilungen und Ernennungen auf Hochschulprofessuren durch.

Die Umfrage für das Jahr 2003 zeigt gegenüber dem Vorjahr durchgehend leicht gestiegene Frauenanteile:

Insgesamt bewarben sich 2003 71.756 (67.523) Personen um eine Professorenstelle, darunter 12.230 (11.187) Frauen. Dies entspricht einem Anteil von 17,0 % (16,6 %). 1.200 (1.196) Frauen erhielten einen Listenplatz, dies entspricht einem Anteil von 17,8 % (17,9 %); 466 (467) davon erhielten einen Ruf, dies entspricht einem Anteil von 17,8 % (17,8 %). Von diesen sind 291 (303) im Berichtsjahr bereits ernannt worden, was einem Frauenanteil von 18,0 % (17,3 %) entspricht¹⁰ (vgl. *Tabelle 5.1.1.*).

Hervorzuheben ist dabei insbesondere, dass der Anteil der Frauen, die einen Listenplatz erhielten, höher war als der Anteil der Frauen, die sich auf eine Professur beworben haben, und dass auch der Anteil der Frauen, die letztendlich zur Professur ernannt wurden, höher war als der Anteil der Frauen, die einen Ruf erhielten.

Bezogen auf die verschiedenen Hochschularten ergab sich folgendes Bild (vgl. *Tabelle 5.1.2.*):

- An den Universitäten und gleichgestellten Hochschulen (ohne Kunst- und Musikhochschulen) haben sich im Jahr 2003 8.034 (6.722) Frauen um Professorenstellen beworben; das entspricht einem Frauenanteil von 16,1 % (15,1 %); 806 (704) von ihnen, bzw. 17,8 % (17,3 %) gelangten auf Listenplätze; davon wurden 283 (257) berufen; das entspricht einem Frauenanteil von 17,2 % (17,7 %). Von denen wiederum sind 181 (148) bzw. 18,3 % (17,2 %) bereits 2003 ernannt worden.
- An den Fachhochschulen haben sich im Jahr 2003 3.150 (2.893) Frauen um Professorenstellen beworben; das entspricht einem Frauenanteil von 17,4 % (16,7 %). Es gelangten 343 (380) von ihnen auf Listenplätze; der Frauenanteil betrug dabei 17,4 % (16,9 %). Davon wurden 157 (173) bzw. 17,7 % (16,6 %) berufen. Von diesen sind wiederum 94 (127) bzw. 16,6 % (15,9 %) bereits 2003 ernannt worden.
- An den Kunst- und Musikhochschulen haben sich im Jahr 2003 1.046 (1.572) Frauen um Professorenstellen beworben; das entspricht einem Frauenanteil von 28,0 % (28,6 %); 51 (112) von ihnen bzw. 20,0 % (29,7 %) gelangten auf Listenplätze; davon wurden 26 (37) berufen; dies entspricht einem Frauenanteil von 28,6 % (29,1 %); von diesen wiederum sind 16 (28) bzw. 25,0 % (30,4 %) bereits 2003 ernannt worden.

¹⁰ Die 2004 erfolgten Ernennungen bezogen auf die Berufung / Ruferteilung 2003 sind noch nicht berücksichtigt.

2.2.6. Frauenanteil an den Positionen der Hochschulleitung

An Positionen der Hochschulleitung waren Frauen im Jahr 2003 (Datenbestand am 03.12.2003 durch Onlineabfrage und eigene Auszählung ermittelt) insgesamt mit 16,3 % (14,6 %) beteiligt. Dies entspricht einem Anstieg um 1,7 %-Punkte im Vergleich zum Vorjahr.

Im Jahr 2003 gab es in den Hochschulleitungen insgesamt 15 (15) Rektorinnen, das entspricht einem Frauenanteil von 6,8 % (6,8 %), 82 (63) Prorektorinnen 20,4 % (15,9 %), 12 (12) Präsidentinnen 11,4 % (11,5 %), 43 (35) Vizepräsidentinnen 21,6 % (19,9 %) und 45 (47) Kanzlerinnen 16,2 % (17,4 %) (vgl. *Tabelle 6.1.*). Die Anzahl der Positionen der Hochschulleitung, die von Frauen wahrgenommen wurden, ist damit absolut gesehen gestiegen, und zwar von 172 auf 197.

2.3. Außerhochschulische Forschungseinrichtungen

2.3.1. Frauenanteil am wissenschaftlichen Personal

Der Frauenanteil am wissenschaftlichen Personal insgesamt der außerhochschulischen Forschungseinrichtungen betrug im Jahr 2003 26,1 % (25,6 %). Überdurchschnittlich sind auch hier wiederum die Anteile der WGL mit 31,9 % (33,0 %) und der MPG mit 29,8 % (29,5 %); unterdurchschnittlich bleiben die Anteile der FhG mit 22,0 % (19,5 %) und der HGF mit 23,8 % (23,4 %).

Generell betrachtet sinkt der Frauenanteil mit steigendem Qualifikationsniveau kontinuierlich: Weiblich sind

- 39,1 % (36,1 %) der Studentischen Hilfskräfte,
- 39,9 % (38,5 %) der Doktoranden;
- 30,1 % (31,0 %) der Postdoktoranden;
- 27,5 % (25,8 %) der nach BAT IIa,
- 15,6 % (15,9 %) der nach BAT Ib,
- 8,8 % (9,1 %) der nach BAT Ia und
- 5,0 % (3,9 %) der nach BAT I eingruppierten Mitarbeiter.

Bei den darüber liegenden Qualifikationsniveaus ist der Frauenanteil uneinheitlich: 18,1 % (16,7 %) der S (C3)-Stellen und 3,4 % (3,7 %) der S (C4)-Stellen sind von Frauen besetzt (vgl. *Tabelle 10.1.*).

2.3.2. Frauenanteil an dem Personal in Führungsfunktionen

Der Begriff "Führungspositionen in außerhochschulischen Forschungseinrichtungen" ist nicht genau definiert; hier wird er verstanden als das Wissenschaftliche Personal in den Vergütungs- und Besoldungsgruppen BAT I, C3 und C4, einschließlich S-Verträge sowie in der B-Besoldung in den Führungspositionen der außerhochschulischen Forschungseinrichtungen im wissenschaftlichen und im administrativen Bereich zusammen.

Der Frauenanteil an den Führungspositionen der außeruniversitären Forschungseinrichtungen stieg zwar insgesamt von 2,0 % im Jahr 1992 auf nunmehr 6,6 % im Jahr 2003 (5,8 %); er liegt aber damit immer noch deutlich unter dem Anteil der Frauen an Führungspositionen der Hochschulen (*vgl. Tabelle 7.1.*).

Überdurchschnittlich ist der Anteil der Frauen in Führungspositionen im Jahr 2003 weiterhin bei der Max-Planck-Gesellschaft (MPG) mit 10,3 % (11,1 %) sowie bei der Wissenschaftsgemeinschaft Gottfried Wilhelm Leibniz (WGL) mit 9,3 % (6,9 %). Unterdurchschnittlich ist der Frauenanteil bei Führungspositionen der Fraunhofer Gesellschaft (FhG) mit 3,1 % (2,4 %) sowie bei der Hermann von Helmholtz-Gemeinschaft Deutscher Forschungszentren (HGF) mit 3,5 % (3,0 %) geblieben (*vgl. Tabelle 7.1.*).

Der Frauenanteil am Wissenschaftlichen Personal im wissenschaftlichen und administrativen Bereich zusammen (vom Leitungspersonal bis zu den studentischen Hilfskräften) ergab im Jahr 2003 dagegen ein vom Führungspersonal abweichendes Ergebnis (*vgl. Tabelle 10.1.3.*).

Bei der MPG liegt der Frauenanteil bei 29,9 %, bei der FhG bei 22,7 %, bei der WGL bei 32,0 % und bei der HGF bei 23,6 %. Alle vier Bereiche zusammen ergeben einen Anteil von 26,2 %. Vergleiche zum Vorjahresergebnis sind 2003 nicht möglich, da in dieser differenzierten Form, wissenschaftlicher Bereich, administrativer Bereich und beide Bereiche zusammen, die Daten 2003 erstmals abgefragt worden sind.

3. Zusammenfassung

Das Thema "Förderung der Chancengleichheit für Frauen in der Wissenschaft" wird von Bund und Ländern in der BLK nunmehr seit etwa 15 Jahren systematisch und dauerhaft behandelt. Dieses beständige "Dranbleiben" an der Thematik hat nicht nur zu einer Verbesserung des Verständnisses für die Probleme der Frauen in der Wissenschaft geführt, sondern durchweg auch zu einer teils erheblich gesteigerten Teilhabe an den verschiedenen akademischen Qualifikationsstufen und insbesondere auch zu einer vermehrten Berufung von Frauen in Führungspositionen an Hochschulen und außerhochschulischen Forschungseinrichtungen beitragen.

Damit sind zwar in allen Bereichen Verbesserungen zu verzeichnen, aber angesichts des nach wie vor vorhandenen Ungleichgewichts ist das Ziel der gleichberechtigten Teilhabe noch nicht erreicht.

Für die nächste Zeit gilt es deshalb, die Bemühungen zu verstärken, damit der insgesamt stetig gewachsene Anteil von Frauen an qualifizierten Bildungsabschlüssen sich auch weiterhin in einer steigenden Beteiligung von Frauen an Entscheidungs- und Führungspositionen in Wissenschaft, Forschung und Wirtschaft fortsetzt.

Teil II

Ausführlicher statistischer Anhang

**Datenmaterial der siebten Fortschreibung
zu
"Frauen in Führungspositionen an Hochschulen und
außerhochschulischen Forschungseinrichtungen"**

Inhaltsverzeichnis

1. Frauenanteil in Bildung und Wissenschaft und Hochschulen insgesamt (1992-2002)

- 1.1. Frauenanteile für die Hochschulen insgesamt
 - 1.1.1. in den Jahren 1992 bis 1994
 - 1.1.2. in den Jahren 1995 bis 1997
 - 1.1.3. in den Jahren 1998 bis 2000
 - 1.1.4. in den Jahren 2001 bis 2002
 - 1.1.5. Grafik: Frauenanteil in Bildung und Wissenschaft 2002
 - 1.1.6. Grafik: Frauenanteil in Bildung und Wissenschaft 1992-2002
- 1.2. Frauenanteile für die Fächergruppe Sprach- und Kulturwissenschaften
 - 1.2.1. in den Jahren 1992 bis 1994
 - 1.2.2. in den Jahren 1995 bis 1997
 - 1.2.3. in den Jahren 1998 bis 2000
 - 1.2.4. in den Jahren 2001 bis 2002
- 1.3. Frauenanteile für die Fächergruppe Ingenieurwissenschaften
 - 1.3.1. in den Jahren 1992 bis 1994
 - 1.3.2. in den Jahren 1995 bis 1997
 - 1.3.3. in den Jahren 1998 bis 2000
 - 1.3.4. in den Jahren 2001 bis 2002
- 1.4. Frauenanteile für die Fächergruppe Humanmedizin
 - 1.4.1. in den Jahren 1992 bis 1994
 - 1.4.2. in den Jahren 1995 bis 1997
 - 1.4.3. in den Jahren 1998 bis 2000
 - 1.4.4. in den Jahren 2001 bis 2002
- 1.5. Frauenanteile für die Fächergruppe Veterinärmedizin
 - 1.5.1. in den Jahren 1992 bis 1994
 - 1.5.2. in den Jahren 1995 bis 1997
 - 1.5.3. in den Jahren 1998 bis 2000
 - 1.5.4. in den Jahren 2001 bis 2002

2. Promotionen insgesamt und Promotionen von Frauen

- 2.1. nach Ländern 1990 bis 2002
- 2.2. Grafik: Frauenanteile an den Promotionen (1990 bis 2002)
- 2.3. nach Fächergruppen 1992 bis 2002

3. Habilitationen insgesamt und Habilitationen von Frauen

- 3.1. nach Ländern 1990 bis 2002
- 3.2. Grafik: Frauenanteile an den Habilitationen (1990 bis 2002)
- 3.3. nach Fächergruppen 1992 bis 2002

4. Professuren insgesamt und Professuren für Frauen nach Hochschularten

- 4.1. nach Hochschularten und Wertigkeiten
 - 4.1.1. in den Jahren 1992 bis 2002
 - 4.1.2. Grafik: Frauenanteile an den Professuren (Hochschulen insgesamt)
 - 4.1.3. Professuren insgesamt und C 4 Professuren aller Hochschularten 1992 bis 2002
 - 4.1.4. Grafik: Frauenanteile an den C4-Professuren (1992 bis 2002 alte u. neue Länder Hochschulen insgesamt)
 - 4.1.5. Sprach- und Kulturwiss.: Professuren insgesamt und C 4 Professuren aller Hochschularten 1992 bis 2002
 - 4.1.6. Grafik: Sprach- und Kulturwiss., Professuren insgesamt und C 4 Professuren aller Hochschularten 1992 bis 2002
 - 4.1.7. Ingenieurwiss.: Professuren insgesamt und C 4 Professuren aller Hochschularten 1992 bis 2002
 - 4.1.8. Grafik: Ingenieurwiss., Professuren insgesamt und C 4 Professuren aller Hochschularten 1992 bis 2002
 - 4.1.9. Humanmedizin: Professuren insgesamt und C 4 Professuren aller Hochschularten 1992 bis 2002
 - 4.1.10. Grafik: Humanmedizin, Professuren insgesamt und C 4 Professuren aller Hochschularten 1992 bis 2002
 - 4.1.11. Veterinärmedizin: Professuren insgesamt und C 4 Professuren aller Hochschularten 1992 bis 2002
 - 4.1.12. Grafik: Veterinärmedizin, Professuren insgesamt und C 4 Professuren aller Hochschularten 1992 bis 2002

- 4.2. nach Ländern und Hochschularten
 - 4.2.1. in den Jahren 1992 bis 1994
 - 4.2.2. in den Jahren 1995 bis 1997
 - 4.2.3. in den Jahren 1998 bis 2002
 - 4.2.4. in den Jahren 2001 und 2002

5. Bewerbungen, Platzierungen auf Listenplätzen, Berufungen und Ernennungen von Frauen auf Hochschulprofessuren (1997-2001)

- 5.1. nach Hochschularten und Wertigkeiten
 - 5.1.1. Besetzung von Professuren Hochschulen insgesamt (Gesamtüberblick 1997-2001)
 - 5.1.2. Besetzung von Professuren nach Hochschularten (Gesamtüberblick 1997-2001)
 - 5.1.3. in den Jahren 1997 und 1998
 - 5.1.4. in den Jahren 1999 und 2000
 - 5.1.5. in den Jahren 2001 und 2002
 - 5.1.6. im Jahr 2003

- 5.2. nach Wertigkeiten und Fächergruppen
 - 5.2.1. - Universitäten - (ohne Kunst- und Musikhochschulen)
 - 5.2.1.1. im Jahr 1997
 - 5.2.1.2. im Jahr 1998
 - 5.2.1.3. im Jahr 1999
 - 5.2.1.4. im Jahr 2000
 - 5.2.1.5. im Jahr 2001
 - 5.2.1.6. im Jahr 2002
 - 5.2.1.7. im Jahr 2003

- 5.2.2. - Fachhochschulen -
 - 5.2.2.1. im Jahr 1997
 - 5.2.2.2. im Jahr 1998
 - 5.2.2.3. im Jahr 1999
 - 5.2.2.4. im Jahr 2000
 - 5.2.2.5. im Jahr 2001
 - 5.2.2.6. im Jahr 2002
 - 5.2.2.7. im Jahr 2003

5.3. nach Wertigkeiten und Ländern

- 5.3.1. Gesamtübersicht: Frauenanteil bei Bewerbungen, Platzierungen und Berufungen nach Ländern 1997-2003
- 5.3.2. - Universitäten (ohne Kunst- und Musikhochschulen) - im Jahr 2003
- 5.3.3. - Kunst- und Musikhochschulen -
 - 5.3.3.1. C4 / C3 2003
 - 5.3.3.2. C2 / Insgesamt 2003
- 5.3.4. - Fachhochschulen -
 - 5.3.4.1. C3 / Hausberufungen 2003
 - 5.3.4.2. C2 / Insgesamt 2003

6. Frauenanteil an Positionen der Hochschulleitung

- 6.1. in den Jahren 1996 bis 2003 / Grafik zu dem Gesamtanteil
- 6.2. Grafiken zu den Anteilen an den einzelnen Positionen

7. Personal insgesamt und weibliches Personal in Führungsfunktionen der außerhochschulischen Forschungseinrichtungen (MPG, WGL, FhG, HGF) nach Wertigkeiten von 1992 bis 2003

- 7.1. Alte und neue Länder (1992-2003)
- 7.2. Grafik (1992 - 2003)

8. Frauen in Aufsichtsgremien der Hermann von Helmholtz-Gemeinschaft Deutscher Forschungszentren in den Jahren 1997-2003

9. Neubesetzungen von Stellen für wissenschaftliches Personal in Führungspositionen in den außerhochschulischen Forschungseinrichtungen (2003)

- 9.1. Nach Wertigkeit
- 9.2. Nach zeitlicher Befristung

10. Frauenanteil am wissenschaftlichen Personal der außerhochschulischen Forschungseinrichtungen

- 10.1. im Jahr 2003
- 10.2. Grafik

1. Frauenanteil in Bildung und Wissenschaft Hochschulen insgesamt (1992-2002)

- 1.1. Frauenanteile für die Hochschulen insgesamt
 - 1.1.1. in den Jahren 1992 bis 1994
 - 1.1.2. in den Jahren 1995 bis 1997
 - 1.1.3. in den Jahren 1998 bis 2000
 - 1.1.4. in den Jahren 2001 bis 2002
 - 1.1.5. Grafik: Frauenanteil in Bildung und Wissenschaft 2002
 - 1.1.6. Grafik: Frauenanteil in Bildung und Wissenschaft 1992-2002

- 1.2. Frauenanteile für die Fächergruppe Sprach- und Kulturwissenschaften
 - 1.2.1. in den Jahren 1992 bis 1994
 - 1.2.2. in den Jahren 1995 bis 1997
 - 1.2.3. in den Jahren 1998 bis 2000
 - 1.2.4. in den Jahren 2001 bis 2002

- 1.3. Frauenanteile für die Fächergruppe Ingenieurwissenschaften
 - 1.3.1. in den Jahren 1992 bis 1994
 - 1.3.2. in den Jahren 1995 bis 1997
 - 1.3.3. in den Jahren 1998 bis 2000
 - 1.3.4. in den Jahren 2001 bis 2002

- 1.4. Frauenanteile für die Fächergruppe Humanmedizin
 - 1.4.1. in den Jahren 1992 bis 1994
 - 1.4.2. in den Jahren 1995 bis 1997
 - 1.4.3. in den Jahren 1998 bis 2000
 - 1.4.4. in den Jahren 2001 bis 2002

- 1.5. Frauenanteile für die Fächergruppe Veterinärmedizin
 - 1.5.1. in den Jahren 1992 bis 1994
 - 1.5.2. in den Jahren 1995 bis 1997
 - 1.5.3. in den Jahren 1998 bis 2000
 - 1.5.4. in den Jahren 2001 bis 2002

Frauenanteil in Bildung und Wissenschaft 1992 bis 1994

(Deutschland insgesamt)

(1)	1992				1993				1994			
	Insgesamt	davon ...		Anteil der Frauen -in %	Insgesamt	davon ...		Anteil der Frauen -in %	Insgesamt	davon ...		Anteil der Frauen -in %
		männlich	weiblich			männlich	weiblich			männlich	weiblich	
(2)	(3)	(4)	(5)	(6)	(7)	(8)	(9)	(10)	(11)	(12)	(13)	
Studienberechtigte Schulabgänger ¹⁾	290.635	152.288	138.347	47,6%	290.201	147.724	142.477	49,1%	291.374	145.806	145.568	50,0%
Studienanfänger/innen (Erstimmatrikulierte)	290.807	164.833	125.974	43,3%	279.631	155.395	124.236	44,4%	267.946	147.140	120.806	45,1%
Studierende	1.834.341	1.105.491	728.850	39,7%	1.867.264	1.116.144	751.120	40,2%	1.872.490	1.107.724	764.766	40,8%
Studienabschlüsse (Hochschulen insgesamt) ²⁾	174.296	105.226	69.070	39,6%	176.841	106.694	70.147	39,7%	192.733	112.816	79.917	41,5%
darunter Studienabschlüsse (Universitäten und Kunsthochschulen) ³⁾	112.234	63.649	48.585	43,3%	115.089	65.072	50.017	43,5%	122.709	66.623	56.086	45,7%
Promotionen	21.438	15.252	6.186	28,9%	21.032	14.594	6.438	30,6%	22.404	15.415	6.989	31,2%
wissenschaftliche und künstlerische Mitarbeiter sowie Dozenten und Assistenten	101.110	75.232	25.878	25,6%	102.685	76.129	26.556	25,9%	104.327	77.061	27.266	26,1%
Habilitationen	1.311	1.142	169	12,9%	1.419	1.247	172	12,1%	1.479	1.279	200	13,5%
Professuren	34.702	32.456	2.246	6,5%	36.374	33.854	2.520	6,9%	36.995	34.217	2.778	7,5%
darunter												
C2 Professuren	10.219	9.275	944	9,2%	10.445	9.420	1.025	9,8%	9.846	8.808	1.038	10,5%
C3 Professuren	11.452	10.680	772	6,7%	13.948	12.947	1.001	7,2%	14.974	13.761	1.213	8,1%
C4 Professuren	12.067	11.609	458	3,8%	11.519	11.053	466	4,0%	11.954	11.443	511	4,3%

Die Angaben der Studierenden beziehen sich auf das Wintersemester, die der Studienanfänger auf das Studienjahr (Sommer- und nachfolgendes Wintersemester, z.B. 1992 = SS 1992 und WS 1992/93)

1) Schulentlassene mit Fachhochschulreife, allgemeiner Hochschulreife (allgemeinbildende Schulen) sowie Fachhochschulreife, fachgebundener Hochschulreife (berufliche Schulen)

2) Abschlußprüfungen an Hochschulen ohne "Promotionen", "Künstlerischer Abschluß" und "Sonstiger Abschluß".

3) Abschlußprüfungen an Wissenschaftlichen Hochschulen ohne "Fachhochschulabschluß", "Promotionen", "Künstlerischer Abschluß" und "Sonstiger Abschluß".

Quelle: Statistisches Bundesamt

Tabelle 1.1.1.

Frauenanteil in Bildung und Wissenschaft 1995 bis 1997

(Deutschland insgesamt)

	1995				1996				1997			
	Insgesamt	davon ...		Anteil der Frauen -in %	Insgesamt	davon ...		Anteil der Frauen -in %	Insgesamt	davon ...		Anteil der Frauen -in %
		männlich	weiblich			männlich	weiblich			männlich	weiblich	
(1)	(2)	(3)	(4)	(5)	(6)	(7)	(8)	(9)	(10)	(11)	(12)	(13)
Studienberechtigte Schulabgänger ¹⁾	307.772	150.636	157.136	51,1%	315.340	151.781	163.559	51,9%	323.430	154.936	168.494	52,1%
Studienanfänger/innen (Erstimmatrikulierte)	262.407	137.063	125.344	47,8%	267.469	139.279	128.190	47,9%	267.445	137.387	130.058	48,6%
Studierende	1.857.906	1.083.273	774.633	41,7%	1.838.099	1.054.684	783.415	42,6%	1.824.107	1.029.640	794.467	43,6%
Studienabschlüsse (Hochschulen insgesamt) ²⁾	203.125	118.979	84.146	41,4%	209.433	122.407	87.026	41,6%	207.667	120.302	87.365	42,1%
darunter Studienabschlüsse (Universitäten und Kunsthochschulen) ³⁾	128.043	69.711	58.332	45,6%	135.158	73.856	61.302	45,4%	133.559	71.933	61.626	46,1%
Promotionen	22.387	15.338	7.049	31,5%	22.849	15.745	7.104	31,1%	24.174	16.404	7.770	32,1%
wissenschaftliche und künstlerische Mitarbeiter sowie Dozenten und Assistenten	108.699	79.550	29.149	26,8%	110.469	80.623	29.846	27,0%	110.223	79.727	30.496	27,7%
Habilitationen	1.532	1.321	211	13,8%	1.609	1.401	208	12,9%	1.740	1.467	273	15,7%
Professuren	37.672	34.599	3.073	8,2%	37.589	34.404	3.185	8,5%	37.668	34.276	3.392	9,0%
darunter												
C2 Professuren	9.922	8.768	1.154	11,6%	9.441	8.292	1.149	12,2%	9.381	8.164	1.217	13,0%
C3 Professuren	15.397	14.063	1.334	8,7%	15.774	14.367	1.407	8,9%	15.816	14.322	1.494	9,4%
C4 Professuren	12.214	11.632	582	4,8%	12.279	11.652	627	5,1%	12.404	11.725	679	5,5%

Tabelle 1.1.2.

Die Angaben der Studierenden beziehen sich auf das Wintersemester, die der Studienanfänger auf das Studienjahr (Sommer- und nachfolgendes Wintersemester, z.B. 1992 = SS 1992 und WS 1992/93)

1) Schulentlassene mit Fachhochschulreife, allgemeiner Hochschulreife (allgemeinbildende Schulen) sowie Fachhochschulreife, fachgebundener Hochschulreife (berufliche Schulen)

2) Abschlußprüfungen an Hochschulen ohne "Promotionen", "Künstlerischer Abschluß" und "Sonstiger Abschluß".

3) Abschlußprüfungen an Wissenschaftlichen Hochschulen ohne "Fachhochschulabschluß", "Promotionen", "Künstlerischer Abschluß" und "Sonstiger Abschluß".

Quelle: Statistisches Bundesamt

Frauenanteil in Bildung und Wissenschaft 1998 bis 2000

(Deutschland insgesamt)

(1)	1998				1999				2000			
	Insgesamt	davon ...		Anteil der Frauen -in %	Insgesamt	davon ...		Anteil der Frauen -in %	Insgesamt	davon ...		Anteil der Frauen -in %
		männlich	weiblich			männlich	weiblich			männlich	weiblich	
(2)	(3)	(4)	(5)	(6)	(7)	(8)	(9)	(10)	(11)	(12)	(13)	
Studienberechtigte Schulabgänger ¹⁾	327.112	154.261	172.851	52,8%	339.860	158.702	181.158	53,3%	347.539	161.162	186.377	53,6%
Studienanfänger/innen (Erstimmatrikulierte)	272.473	140.276	132.197	48,5%	291.447	147.634	143.813	49,3%	314.956	159.954	155.002	49,2%
Studierende	1.801.233	999.951	801.282	44,5%	1.773.956	970.162	803.794	45,3%	1.799.338	970.137	829.201	46,1%
Studienabschlüsse (Hochschulen insgesamt) ²⁾	197.444	112.246	85.198	43,2%	191.596	106.361	85.235	44,5%	183.077	98.916	84.161	46,0%
darunter Studienabschlüsse (Universitäten und Kunsthochschulen) ³⁾	126.137	66.686	59.451	47,1%	122.943	62.742	60.201	49,0%	115.798	57.521	58.277	50,3%
Promotionen	24.890	16.662	8.228	33,1%	24.545	16.359	8.186	33,4%	25.780	16.928	8.852	34,3%
wissenschaftliche und künstlerische Mitarbeiter sowie Dozenten und Assistenten	111.987	80.331	31.656	28,3%	112.339	79.896	32.443	28,9%	113.040	79.416	33.624	29,7%
Habilitationen	1.915	1.622	293	15,3%	1.926	1.586	340	17,7%	2.128	1.736	392	18,4%
Professuren	37.626	34.034	3.592	9,5%	37.974	34.234	3.740	9,8%	37.794	33.808	3.986	10,5%
darunter												
C2 Professuren	9.292	8.002	1.290	13,9%	8.878	7.618	1.260	14,2%	8.606	7.326	1.280	14,9%
C3 Professuren	15.918	14.354	1.564	9,8%	16.475	14.788	1.687	10,2%	16.519	14.709	1.810	11,0%
C4 Professuren	12.370	11.634	736	5,9%	12.579	11.788	791	6,3%	12.638	11.743	895	7,1%

Tabelle 1.1.3.

Die Angaben der Studierenden beziehen sich auf das Wintersemester, die der Studienanfänger auf das Studienjahr (Sommer- und nachfolgendes Wintersemester, z.B. 1992 = SS 1992 und WS 1992/93)

1) Schulentlassene mit Fachhochschulreife, allgemeiner Hochschulreife (allgemeinbildende Schulen) sowie Fachhochschulreife, fachgebundener Hochschulreife (berufliche Schulen)

2) Abschlußprüfungen an Hochschulen ohne "Promotionen", "Künstlerischer Abschluß" und "Sonstiger Abschluß".

3) Abschlußprüfungen an Wissenschaftlichen Hochschulen ohne "Fachhochschulabschluß", "Promotionen", "Künstlerischer Abschluß" und "Sonstiger Abschluß".

Quelle: Statistisches Bundesamt

Frauenanteil in Bildung und Wissenschaft 2001 bis 2002

(Deutschland insgesamt)

	2001				2002				2003			
	Insgesamt	davon ...		Anteil der Frauen -in %	Insgesamt	davon ...		Anteil der Frauen -in %	Insgesamt	davon ...		Anteil der Frauen -in %
		männlich	weiblich			männlich	weiblich			männlich	weiblich	
(1)	(2)	(3)	(4)	(5)	(6)	(7)	(8)	(9)	(10)	(11)	(12)	(13)
Studienberechtigte Schulabgänger ¹⁾	343.453	160.576	182.877	53,2%	361.498	169.545	191.953	53,1%				
Studienanfänger/innen (Erstimmatrikulierte)	344.830	174.523	170.307	49,4%	358.946	177.152	181.794	50,6%				
Studierende	1.868.666	995.436	873.230	46,7%	1.939.233	1.020.609	918.624	47,4%				
Studienabschlüsse (Hochschulen insgesamt) ²⁾	177.773	93.912	83.861	47,2%	179.840	93.246	86.594	48,2%				
darunter Studienabschlüsse (Universitäten und Kunsthochschulen) ³⁾	111.191	53.539	57.652	51,8%	112.359	53.088	59.271	52,8%				
Promotionen	24.796	16.044	8.752	35,3%	23.838	15.166	8.672	36,4%				
wissenschaftliche und künstlerische Mitarbeiter sowie Dozenten und Assistenten	116.126	79.894	36.232	31,2%	119.801	81.542	38.259	31,9%				
Habilitationen	2.199	1.820	379	17,2%	2.302	1.804	498	21,6%				
Professuren	37.661	33.445	4.216	11,2%	37.861	33.349	4.512	11,9%				
darunter	C2	8.639	7.269	1.370	15,9%	8.592	7.140	1.452	16,9%			
	W1					102	69	33	32,4%			
	C3	16.423	14.544	1.879	11,4%	16.618	14.601	2.017	12,1%			
	W2											
	C4	12.579	11.612	967	7,7%	12.549	11.539	1.010	8,0%			
	W3											
	Zusammen C2-C4					37.759	33.280	4.479	11,9%			
	Zusammen W1-W3					102	69	33	32,4%			

Tabelle 1.1.4.

Die Angaben der Studierenden beziehen sich auf das Wintersemester, die der Studienanfänger auf das Studienjahr (Sommer- und nachfolgendes Wintersemester, z.B. 1992 = SS 1992 und WS 1992/93)

1) Schulentlassene mit Fachhochschulreife, allgemeiner Hochschulreife (allgemeinbildende Schulen) sowie Fachhochschulreife, fachgebundener Hochschulreife (berufliche Schulen)

2) Abschlußprüfungen an Hochschulen ohne "Promotionen", "Künstlerischer Abschluß" und "Sonstiger Abschluß".

3) Abschlußprüfungen an Wissenschaftlichen Hochschulen ohne "Fachhochschulabschluß", "Promotionen", "Künstlerischer Abschluß" und "Sonstiger Abschluß".

Quelle: Statistisches Bundesamt

Grafik 1.1.5

**Frauenanteile in Bildung und Wissenschaft 2002
-Hochschulen insgesamt-**

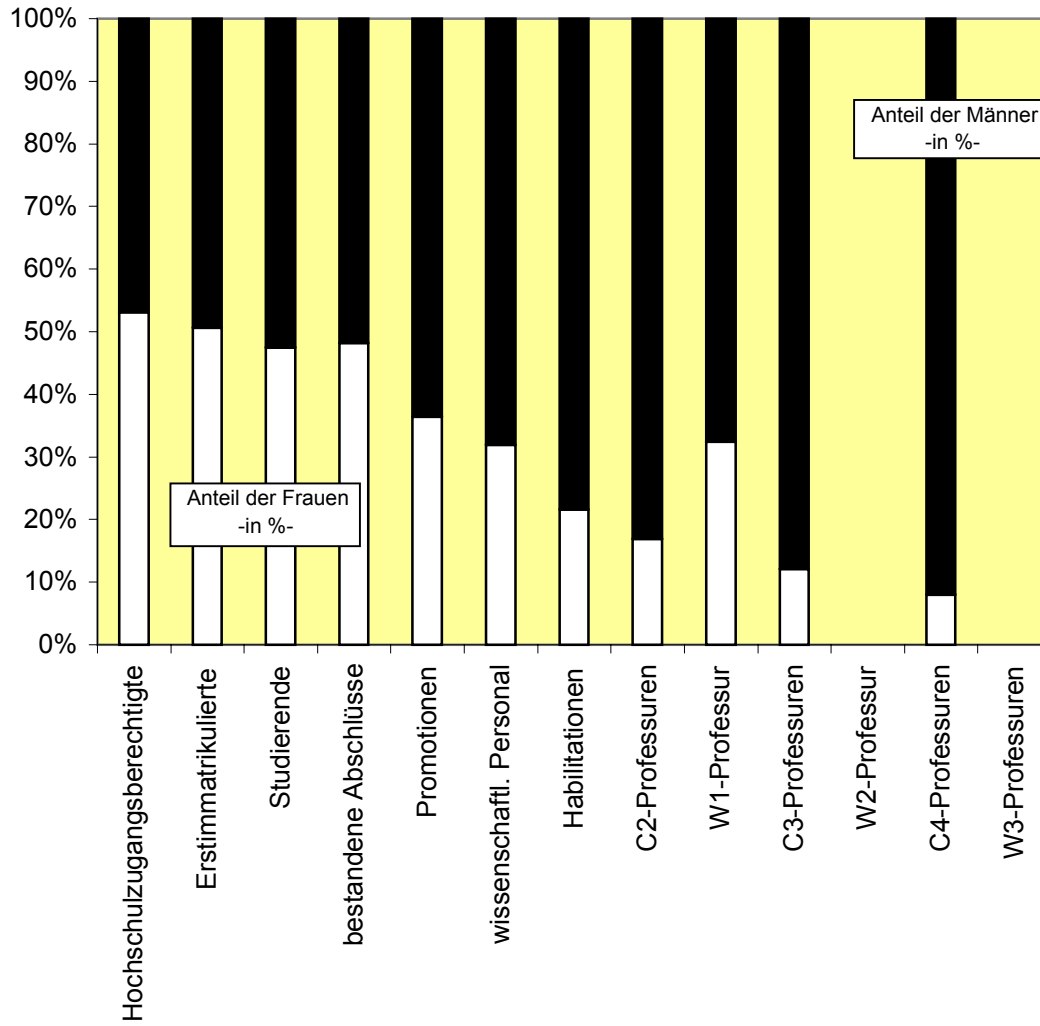

Grafik 1.1.6.

**Frauenanteil in Bildung und Wissenschaft 1992-2002
(in %)**

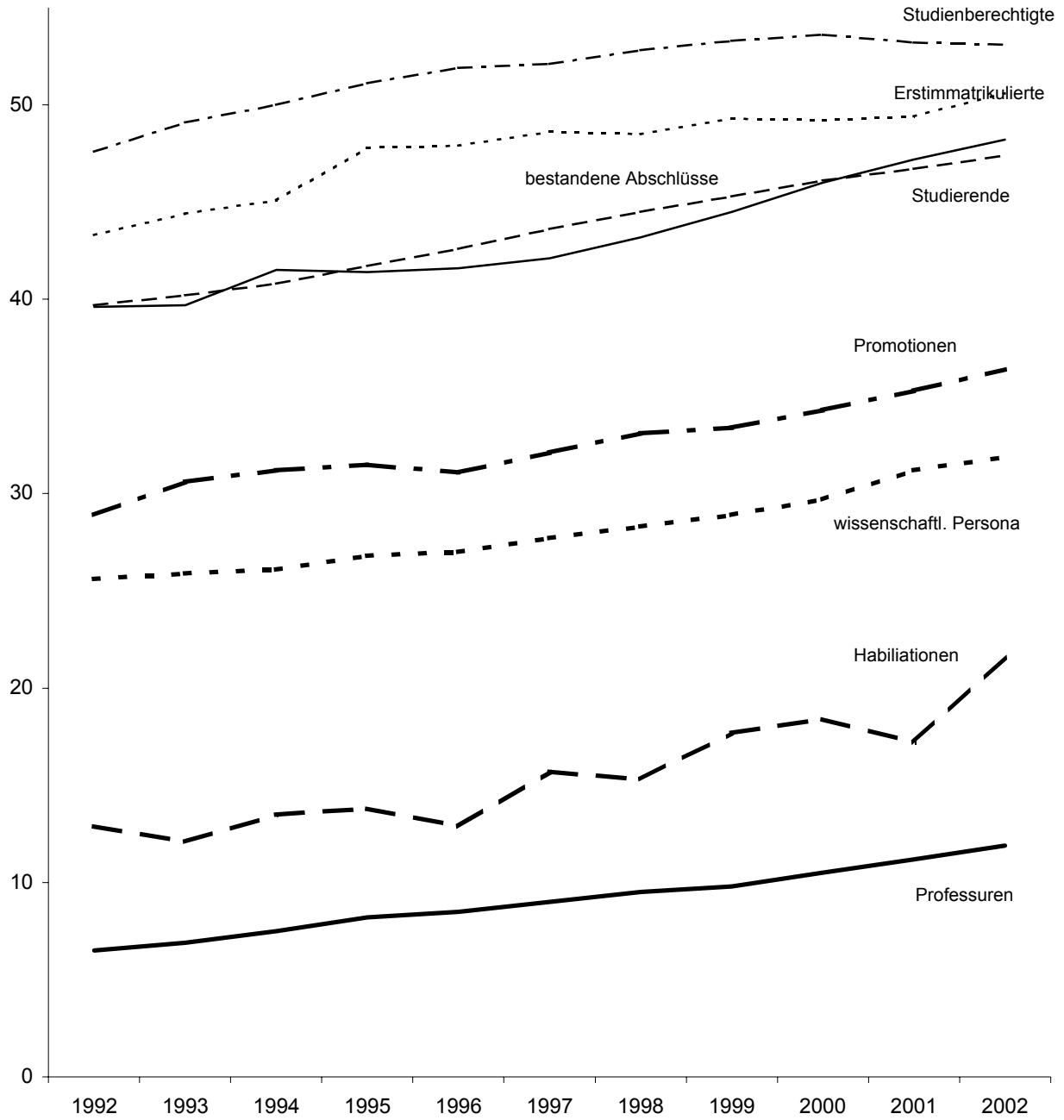

Frauenanteil in Bildung und Wissenschaft 1992 bis 1994 -Hochschulen insgesamt- SPRACH- UND KULTURWISSENSCHAFTEN

(Deutschland insgesamt)

Sprach- und Kulturwissenschaften		1992				1993				1994			
		Insgesamt	davon ...		Anteil der Frauen - in %-	Insgesamt	davon ...		Anteil der Frauen -in %	Insgesamt	davon ...		Anteil der Frauen - in %-
			männlich	weiblich			männlich	weiblich			männlich	weiblich	
(1)	(2)	(3)	(4)	(5)	(6)	(7)	(8)	(9)	(10)	(11)	(12)	(13)	
Studienberechtigte Schulabgänger ¹⁾		290.635	152.288	138.347	47,6%	290.201	147.724	142.477	49,1%	291.374	145.806	145.568	50,0%
Studienanfänger/innen (Erstimmatrikulierte)		53.888	16.102	37.786	70,1%	54.889	16.669	38.220	69,6%	54.642	16.101	38.541	70,5%
Studierende		357.819	128.707	229.112	64,0%	378.697	135.741	242.956	64,2%	388.760	138.390	250.370	64,4%
Studienabschlüsse (Hochschulen insgesamt) ²⁾		20.998	7.099	13.899	66,2%	24.043	6.900	17.143	71,3%	27.779	7.408	20.371	73,3%
darunter	Studienabschlüsse (Universitäten bis Kunsthochschulen) ³⁾	19.917	6.876	13.041	65,5%	22.956	6.707	16.249	70,8%	26.535	7.173	19.362	73,0%
Promotionen		1.662	1.010	652	39,2%	1.830	1.084	746	40,8%	2.075	1.166	909	43,8%
wissenschaftliche und künstlerische Mitarbeiter sowie Dozenten und Assistenten		10.893	6.658	4.235	38,9%	10.883	6.638	4.245	39,0%	10.720	6.448	4.272	39,9%
Habilitationen		259	189	70	27,0%	278	224	54	19,4%	309	224	85	27,5%
Professoren		5.910	5.255	655	11,1%	6.125	5.418	707	11,5%	6.089	5.331	758	12,4%
darunter	C2 Professoren	1.122	936	186	16,6%	1.174	990	184	15,7%	1.050	886	164	15,6%
	C3 Professoren	1.540	1.297	243	15,8%	1.967	1.656	311	15,8%	2.065	1.684	381	18,5%
	C4 Professoren	3.099	2.899	200	6,5%	2.920	2.716	204	7,0%	2.938	2.729	209	7,1%

Tabelle 1.2.1.

a) Die Angaben der Studierenden beziehen sich auf das Wintersemester, die der Studienanfänger auf das Studienjahr (Sommer- und nachfolgendes Wintersemester, z.B. 1992 = SS 1992 und WS

1) Schulentlassene mit Fachhochschulreife, allgemeiner Hochschulreife (allgemeinbildende Schulen) sowie Fachhochschulreife, fachgebundener Hochschulreife (berufliche Schulen)

2) Abschlußprüfungen an Hochschulen ohne "Promotionen", "Künstlerischer Abschluß" und "Sonstiger Abschluß".

3) Abschlußprüfungen an Wissenschaftlichen Hochschulen ohne "Fachhochschulabschluß", "Promotionen", "Künstlerischer Abschluß" und "Sonstiger Abschluß".

Quelle: Statistisches Bundesamt

Tabelle 1.2.2.

**Frauenanteil in Bildung und Wissenschaft 1995 bis 1997 -Hochschulen insgesamt-
SPRACH- UND KULTURWISSENSCHAFTEN**

(Deutschland insgesamt)

Sprach- und Kulturwissenschaften		1995				1996				1997			
		Insgesamt	davon ...		Anteil der Frauen - in %-	Insgesamt	davon ...		Anteil der Frauen -in %	Insgesamt	davon ...		Anteil der Frauen - in %-
			männlich	weiblich			männlich	weiblich			männlich	weiblich	
(1)	(2)	(3)	(4)	(5)	(6)	(7)	(8)	(9)	(10)	(11)	(12)	(13)	
Studienberechtigte Schulabgänger ¹⁾		307.772	150.636	157.136	51,1%	315.340	151.781	163.559	51,9%	323.430	154.936	168.494	52,1%
Studienanfänger/innen (Erstimmatrikulierte)		56.138	15.930	40.208	71,6%	58.198	16.846	41.352	71,1%	56.763	15.874	40.889	72,0%
Studierende		400.041	141.764	258.277	64,6%	409.717	144.646	265.071	64,7%	415.634	145.110	270.524	65,1%
Studienabschlüsse (Hochschulen insgesamt) ²⁾		31.041	8.393	22.648	73,0%	31.540	8.801	22.739	72,1%	32.755	9.156	23.599	72,0%
darunter	Studienabschlüsse (Universitäten bis Kunsthochschulen) ³⁾	30.053	8.153	21.900	72,9%	30.555	8.594	21.961	71,9%	31.870	8.937	22.933	72,0%
Promotionen		2.064	1.190	874	42,3%	2.091	1.244	847	40,5%	2.146	1.235	911	42,5%
wissenschaftliche und künstlerische Mitarbeiter sowie Dozenten und Assistenten		11.095	6.534	4.561	41,1%	10.997	6.464	4.533	41,2%	11.124	6.446	4.678	42,1%
Habilitationen		302	223	79	26,2%	320	250	70	21,9%	381	289	92	24,1%
Professoren		6.092	5.272	820	13,5%	5.972	5.132	840	14,1%	5.916	5.043	873	14,8%
darunter	C2 Professoren	1.052	874	178	16,9%	916	752	164	17,9%	868	707	161	18,5%
	C3 Professoren	2.022	1.626	396	19,6%	2.052	1.642	410	20,0%	2.049	1.616	433	21,1%
	C4 Professoren	2.990	2.744	246	8,2%	2.982	2.717	265	8,9%	2.984	2.705	279	9,3%

Tabelle 1.2.2.

a) Die Angaben der Studierenden beziehen sich auf das Wintersemester, die der Studienanfänger auf das Studienjahr (Sommer- und nachfolgendes Wintersemester, z.B. 1992 = SS 1992 und WS

1) Schulentlassene mit Fachhochschulreife, allgemeiner Hochschulreife (allgemeinbildende Schulen) sowie Fachhochschulreife, fachgebundener Hochschulreife (berufliche Schulen)

2) Abschlußprüfungen an Hochschulen ohne "Promotionen", "Künstlerischer Abschluß" und "Sonstiger Abschluß".

3) Abschlußprüfungen an Wissenschaftlichen Hochschulen ohne "Fachhochschulabschluß", "Promotionen", "Künstlerischer Abschluß" und "Sonstiger Abschluß".

Quelle: Statistisches Bundesamt

Frauenanteil in Bildung und Wissenschaft 1998 bis 2000 -Hochschulen insgesamt- SPRACH- UND KULTURWISSENSCHAFTEN

(Deutschland insgesamt)

Sprach- und Kulturwissenschaften		1998				1999				2000			
		Insgesamt	davon ...		Anteil der Frauen - in %-	Insgesamt	davon ...		Anteil der Frauen -in %	Insgesamt	davon ...		Anteil der Frauen - in %-
			männlich	weiblich			männlich	weiblich			männlich	weiblich	
(1)	(2)	(3)	(4)	(5)	(6)	(7)	(8)	(9)	(10)	(11)	(12)	(13)	
Studienberechtigte Schulabgänger ¹⁾		327.112	154.261	172.851	52,8%	339.860	158.702	181.158	53,3%	347.539	161.162	186.377	53,6%
Studienanfänger/innen (Erstimmatrikulierte)		55.598	15.334	40.264	72,4%	58.351	15.581	42.770	73,3%	62.521	16.554	45.967	73,5%
Studierende		411.853	141.975	269.878	65,5%	396.696	132.876	263.820	66,5%	400.680	131.426	269.254	67,2%
Studienabschlüsse (Hochschulen insgesamt) ²⁾		35.393	10.590	24.803	70,1%	33.869	9.179	24.690	72,9%	33.448	8.934	24.514	73,3%
darunter	Studienabschlüsse (Universitäten bis Kunsthochschulen) ³⁾	34.435	10.330	24.105	70,0%	32.850	8.903	23.947	72,9%	31.851	8.472	23.379	73,4%
Promotionen		2.174	1.267	907	41,7%	2.252	1.285	967	42,9%	2.343	1.279	1.064	45,4%
wissenschaftliche und künstlerische Mitarbeiter sowie Dozenten und Assistenten		11.392	6.596	4.796	42,1%	11.268	6.421	4.847	43,0%	11.527	6.532	4.995	43,3%
Habilitationen		389	278	111	28,5%	368	245	123	33,4%	410	282	128	31,2%
Professoren		5.750	4.854	896	15,6%	5.831	4.889	942	16,2%	5.756	4.749	1.007	17,5%
darunter	C2 Professoren	773	611	162	21,0%	808	646	162	20,0%	731	581	150	20,5%
	C3 Professoren	2.020	1.594	426	21,1%	2.046	1.599	447	21,8%	2.087	1.589	498	23,9%
	C4 Professoren	2.949	2.641	308	10,4%	2.971	2.638	333	11,2%	2.935	2.576	359	12,2%

Tabelle 1.2.3.

a) Die Angaben der Studierenden beziehen sich auf das Wintersemester, die der Studienanfänger auf das Studienjahr (Sommer- und nachfolgendes Wintersemester, z.B. 1992 = SS 1992 und WS

1) Schulentlassene mit Fachhochschulreife, allgemeiner Hochschulreife (allgemeinbildende Schulen) sowie Fachhochschulreife, fachgebundener Hochschulreife (berufliche Schulen)

2) Abschlußprüfungen an Hochschulen ohne "Promotionen", "Künstlerischer Abschluß" und "Sonstiger Abschluß".

3) Abschlußprüfungen an Wissenschaftlichen Hochschulen ohne "Fachhochschulabschluß", "Promotionen", "Künstlerischer Abschluß" und "Sonstiger Abschluß".

Quelle: Statistisches Bundesamt

Frauenanteil in Bildung und Wissenschaft 2001 bis 2002 -Hochschulen insgesamt- SPRACH- UND KULTURWISSENSCHAFTEN

(Deutschland insgesamt)

Sprach- und Kulturwissenschaften	2001				2002				2003			
	Insgesamt	davon ...		Anteil der Frauen - in %-	Insgesamt	davon ...		Anteil der Frauen -in %-	Insgesamt	davon ...		Anteil der Frauen -in %-
		männlich	weiblich			männlich	weiblich			männlich	weiblich	
1)	(2)	(3)	(4)	(5)	(6)	(7)	(8)	(9)	(10)	(11)	(12)	(13)
Studienberechtigte Schulabgänger ¹⁾	343.453	160.576	182.877	53,2%	361.498	169.545	191.953	53,1%				
Studienanfänger/innen (Erstimmatrikulierte)	71.241	19.054	52.187	73,3%	74.904	19.268	55.636	74,3%				
Studierende	417.965	134.942	283.023	67,7%	433.104	136.776	296.328	68,4%				
Studienabschlüsse (Hochschulen insgesamt ²⁾	32.671	8.567	24.104	73,8%	33.148	8.664	24.484	73,9%				
darunter Studienabschlüsse (Universitäten und Kunsthochschulen) ³⁾	31.346	8.191	23.155	73,9%	31.823	8.308	23.515	73,9%				
Promotionen	2.539	1.388	1.151	45,3%	2.403	1.247	1.156	48,1%				
wissenschaftliche und künstlerische Mitarbeiter sowie Dozenten und Assistenten	12.004	6.588	5.416	45,1%	12.178	6.668	5.510	45,2%				
Habilitationen	445	319	126	28,3%	467	291	176	37,7%				
Professoren	5.762	4.693	1.069	18,6%	5.713	4.590	1.123	19,7%				
darunter												
C2	718	561	157	21,9%	695	532	163	23,5%				
W1					28	15	13	46,4%				
C3	2.110	1.596	514	24,4%	2.091	1.558	533	25,5%				
W2												
C4	2.931	2.533	398	13,6%	2.899	2.485	414	14,3%				
W3												
zusammen C2-C4					5.685	4.575	1.110	19,5%				
zusammen W1-W3					28	15	13	46,4%				

Tabelle 1.2.4.

a) Die Angaben der Studierenden beziehen sich auf das Wintersemester, die der Studienanfänger auf das Studienjahr (Sommer- und nachfolgendes Wintersemester, z.B. 1992 = SS 1992 und WS 1992/93)

1) Schulentlassene mit Fachhochschulreife, allgemeiner Hochschulreife (allgemeinbildende Schulen) sowie Fachhochschulreife, fachgebundener Hochschulreife (berufliche Schulen)

2) Abschlußprüfungen an Hochschulen ohne "Promotionen", "Künstlerischer Abschluß" und "Sonstiger Abschluß".

3) Abschlußprüfungen an Wissenschaftlichen Hochschulen ohne "Fachhochschulabschluß", "Promotionen", "Künstlerischer Abschluß" und "Sonstiger Abschluß".

Quelle: Statistisches Bundesamt

Frauenanteil in Bildung und Wissenschaft 1992 bis 1994 -Hochschulen insgesamt- INGENIEURWISSENSCHAFTEN

(Deutschland insgesamt)

Ingenieurwissenschaften		1992				1993				1994			
		Insgesamt	davon ...		Anteil der Frauen -in %-	Insgesamt	davon ...		Anteil der Frauen -in %-	Insgesamt	davon ...		Anteil der Frauen -in %-
			männlich	weiblich			männlich	weiblich			männlich	weiblich	
1)	(2)	(3)	(4)	(5)	(6)	(7)	(8)	(9)	(10)	(11)	(12)	(13)	
Studienberechtigte Schulabgänger ¹⁾		290.635	152.288	138.347	47,6%	290.201	147.724	142.477	49,1%	291.374	145.806	145.568	50,0%
Studienanfänger/innen (Erstimmatrikulierte)		62.181	52.287	9.894	15,9%	58.379	48.438	9.941	17,0%	52.926	43.427	9.499	17,9%
Studierende		385.830	331.568	54.262	14,1%	384.122	328.325	55.797	14,5%	375.012	317.535	57.477	15,3%
Studienabschlüsse (Hochschulen insgesamt ²⁾		38.803	34.147	4.656	12,0%	45.553	39.302	6.251	13,7%	45.305	38.964	6.341	14,0%
darunter	Studienabschlüsse (Universitäten und Kunsthochschulen) ³⁾	13.865	12.409	1.456	10,5%	18.784	16.090	2.694	14,3%	17.078	14.670	2.408	14,1%
Promotionen		1.570	1.495	75	4,8%	1.656	1.559	97	5,9%	2.209	2.056	153	6,9%
wissenschaftliche und künstlerische Mitarbeiter sowie Dozenten und Assistenten		15.342	13.836	1.506	9,8%	15.880	14.243	1.637	10,3%	15.505	13.876	1.629	10,5%
Habilitationen		56	53	3	5,4%	59	57	2	3,4%	54	53	1	1,9%
Professoren		8.148	8.002	146	1,8%	8.762	8.570	192	2,2%	8.892	8.672	220	2,5%
darunter	C2 Professoren	3.395	3.308	87	2,6%	3.548	3.428	120	3,4%	3.316	3.184	132	4,0%
	C3 Professoren	3.284	3.244	40	1,2%	3.846	3.789	57	1,5%	4.147	4.074	73	1,8%
	C4 Professoren	1.291	1.277	14	1,1%	1.282	1.269	13	1,0%	1.390	1.375	15	1,1%

a) Die Angaben der Studierenden beziehen sich auf das Wintersemester, die der Studienanfänger auf das Studienjahr (Sommer- und nachfolgendes Wintersemester, z.B. 1992 = SS 1992 und WS

1) Schulentlassene mit Fachhochschulreife, allgemeiner Hochschulreife (allgemeinbildende Schulen) sowie Fachhochschulreife, fachgebundener Hochschulreife (berufliche Schulen)

2) Abschlußprüfungen an Hochschulen ohne "Promotionen", "Künstlerischer Abschluß" und "Sonstiger Abschluß".

3) Abschlußprüfungen an Wissenschaftlichen Hochschulen ohne "Fachhochschulabschluß", "Promotionen", "Künstlerischer Abschluß" und "Sonstiger Abschluß".

Quelle: Statistisches Bundesamt

Tabelle 1.3.1.

Frauenanteil in Bildung und Wissenschaft 1995 bis 1997 -Hochschulen insgesamt- INGENIEURWISSENSCHAFTEN

(Deutschland insgesamt)

Ingenieurwissenschaften		1995				1996				1997			
		Insgesamt	davon ...		Anteil der Frauen -in %-	Insgesamt	davon ...		Anteil der Frauen -in %-	Insgesamt	davon ...		Anteil der Frauen -in %-
			männlich	weiblich			männlich	weiblich			männlich	weiblich	
1)	(2)	(3)	(4)	(5)	(6)	(7)	(8)	(9)	(10)	(11)	(12)	(13)	
Studienberechtigte Schulabgänger¹⁾		307.772	150.636	157.136	51,1%	315.340	151.781	163.559	51,9%	323.430	154.936	168.494	52,1%
Studienanfänger/innen (Erstimmatrikulierte)		47.622	38.268	9.354	19,6%	46.516	37.272	9.244	19,9%	45.122	35.796	9.326	20,7%
Studierende		356.867	299.042	57.825	16,2%	336.248	278.704	57.544	17,1%	318.869	261.277	57.592	18,1%
Studienabschlüsse (Hochschulen insgesamt²⁾		50.536	43.569	6.967	13,8%	49.592	42.315	7.277	14,7%	46.421	39.329	7.092	15,3%
darunter	Studienabschlüsse (Universitäten und Kunsthochschulen)³⁾	20.432	17.746	2.686	13,1%	19.960	17.098	2.862	14,3%	18.449	15.696	2.753	14,9%
Promotionen		2.155	2.011	144	6,7%	2.307	2.144	163	7,1%	2.292	2.101	191	8,3%
wissenschaftliche und künstlerische Mitarbeiter sowie Dozenten und Assistenten		16.298	14.509	1.789	11,0%	16.737	14.825	1.912	11,4%	16.471	14.348	2.123	12,9%
Habilitationen		55	51	4	7,3%	65	60	5	7,7%	51	48	3	5,9%
Professoren		9.091	8.832	259	2,8%	9.124	8.835	289	3,2%	9.074	8.750	324	3,6%
darunter	C2 Professoren	3.373	3.220	153	4,5%	3.248	3.086	162	5,0%	3.196	3.014	182	5,7%
	C3 Professoren	4.325	4.238	87	2,0%	4.410	4.312	98	2,2%	4.394	4.285	109	2,5%
	C4 Professoren	1.369	1.350	19	1,4%	1.451	1.422	29	2,0%	1.477	1.444	33	2,2%

a) Die Angaben der Studierenden beziehen sich auf das Wintersemester, die der Studienanfänger auf das Studienjahr (Sommer- und nachfolgendes Wintersemester, z.B. 1992 = SS 1992 und WS

1) Schulentlassene mit Fachhochschulreife, allgemeiner Hochschulreife (allgemeinbildende Schulen) sowie Fachhochschulreife, fachgebundener Hochschulreife (berufliche Schulen)

2) Abschlußprüfungen an Hochschulen ohne "Promotionen", "Künstlerischer Abschluß" und "Sonstiger Abschluß".

3) Abschlußprüfungen an Wissenschaftlichen Hochschulen ohne "Fachhochschulabschluß", "Promotionen", "Künstlerischer Abschluß" und "Sonstiger Abschluß".

Quelle: Statistisches Bundesamt

Tabelle 1.3.2.

Frauenanteil in Bildung und Wissenschaft 1998 bis 2000 -Hochschulen insgesamt- INGENIEURWISSENSCHAFTEN

(Deutschland insgesamt)

Ingenieurwissenschaften		1998				1999				2000			
		Insgesamt	davon ...		Anteil der Frauen -in %-	Insgesamt	davon ...		Anteil der Frauen -in %-	Insgesamt	davon ...		Anteil der Frauen -in %-
			männlich	weiblich			männlich	weiblich			männlich	weiblich	
1)	(2)	(3)	(4)	(5)	(6)	(7)	(8)	(9)	(10)	(11)	(12)	(13)	
Studienberechtigte Schulabgänger ¹⁾		327.112	154.261	172.851	52,8%	339.860	158.702	181.158	53,3%	347.539	161.162	186.377	53,6%
Studienanfänger/innen (Erstimmatrikulierte)		47.092	37.151	9.941	21,1%	49.025	38.336	10.689	21,8%	52.797	41.122	11.675	22,1%
Studierende		305.063	246.966	58.097	19,0%	292.482	234.430	58.052	19,8%	287.758	228.833	58.925	20,5%
Studienabschlüsse (Hochschulen insgesamt ²⁾		44.147	37.070	7.077	16,0%	39.614	32.590	7.024	17,7%	36.547	29.381	7.166	19,6%
darunter	Studienabschlüsse (Universitäten und Kunsthochschulen) ³⁾	17.737	15.064	2.673	15,1%	14.634	11.978	2.656	18,1%	12.690	10.103	2.587	20,4%
Promotionen		2.172	1.992	180	8,3%	2.342	2.161	181	7,7%	2.143	1.932	211	9,8%
wissenschaftliche und künstlerische Mitarbeiter sowie Dozenten und Assistenten		16.910	14.629	2.281	13,5%	17.028	14.662	2.366	13,9%	16.950	14.483	2.467	14,6%
Habilitationen		45	45	0	0,0%	64	61	3	4,7%	83	76	7	8,4%
Professoren		9.126	8.754	372	4,1%	9.163	8.768	395	4,3%	8.997	8.563	434	4,8%
darunter	C2 Professoren	3.189	2.985	204	6,4%	2.978	2.775	203	6,8%	2.829	2.621	208	7,4%
	C3 Professoren	4.471	4.338	133	3,0%	4.645	4.489	156	3,4%	4.639	4.458	181	3,9%
	C4 Professoren	1.463	1.428	35	2,4%	1.538	1.502	36	2,3%	1.528	1.483	45	2,9%

Tabelle 1.3.3.

a) Die Angaben der Studierenden beziehen sich auf das Wintersemester, die der Studienanfänger auf das Studienjahr (Sommer- und nachfolgendes Wintersemester, z.B. 1992 = SS 1992 und WS

1) Schulentlassene mit Fachhochschulreife, allgemeiner Hochschulreife (allgemeinbildende Schulen) sowie Fachhochschulreife, fachgebundener Hochschulreife (berufliche Schulen)

2) Abschlußprüfungen an Hochschulen ohne "Promotionen", "Künstlerischer Abschluß" und "Sonstiger Abschluß".

3) Abschlußprüfungen an Wissenschaftlichen Hochschulen ohne "Fachhochschulabschluß", "Promotionen", "Künstlerischer Abschluß" und "Sonstiger Abschluß".

Quelle: Statistisches Bundesamt

Frauenanteil in Bildung und Wissenschaft 2001 bis 2002 -Hochschulen insgesamt- INGENIEURWISSENSCHAFTEN

(Deutschland insgesamt)

Ingenieurwissenschaften	2001				2002				2003			
	Insgesamt	davon ...		Anteil der Frauen - in %-	Insgesamt	davon ...		Anteil der Frauen -in %-	Insgesamt	davon ...		Anteil der Frauen -in %-
		männlich	weiblich			männlich	weiblich			männlich	weiblich	
1)	(2)	(3)	(4)	(5)	(6)	(7)	(8)	(9)	(10)	(11)	(12)	(13)
Studienberechtigte Schulabgänger ¹⁾	343.453	160.576	182.877	53,2%	361.498	169.545	191.953	53,1%				
Studienanfänger/innen (Erstimmatrikulierte)	57.370	45.257	12.113	21,1%	60.388	47.412	12.976	21,5%				
Studierende	292.163	231.412	60.751	20,8%	299.267	236.491	62.776	21,0%				
Studienabschlüsse (Hochschulen insgesamt ²⁾	34.471	27.523	6.948	20,2%	33.576	26.232	7.344	21,9%				
darunter Studienabschlüsse (Universitäten und Kunsthochschulen) ³⁾	11.962	9.475	2.487	20,8%	11.457	8.749	2.708	23,6%				
Promotionen	2.299	2.037	262	11,4%	2.332	2.100	232	9,9%				
wissenschaftliche und künstlerische Mitarbeiter sowie Dozenten und Assistenten	16.782	14.153	2.629	15,7%	17.282	14.470	2.812	16,3%				
Habilitationen	92	82	10	10,9%	92	79	13	14,1%				
Professoren	8.797	8.346	451	5,1%	8.743	8.246	497	5,7%				
darunter												
C2	2.775	2.548	227	8,2%	2.749	2.487	262	9,5%				
W1					5	3	2	40,0%				
C3	4.517	4.341	176	3,9%	4.501	4.314	187	4,2%				
W2												
C4	1.504	1.456	48	3,2%	1.488	1.442	46	3,1%				
W3												
zusammen C2-C4					8.738	8.243	495	5,7%				
zusammen W1-W3					5	3	2	40,0%				

a) Die Angaben der Studierenden beziehen sich auf das Wintersemester, die der Studienanfänger auf das Studienjahr (Sommer- und nachfolgendes Wintersemester, z.B. 1992 = SS 1992 und WS 1992/93)

1) Schulentlassene mit Fachhochschulreife, allgemeiner Hochschulreife (allgemeinbildende Schulen) sowie Fachhochschulreife, fachgebundener Hochschulreife (berufliche Schulen)

2) Abschlußprüfungen an Hochschulen ohne "Promotionen", "Künstlerischer Abschluß" und "Sonstiger Abschluß".

3) Abschlußprüfungen an Wissenschaftlichen Hochschulen ohne "Fachhochschulabschluß", "Promotionen", "Künstlerischer Abschluß" und "Sonstiger Abschluß".

Quelle: Statistisches Bundesamt

Tabelle 1.3.4.

Frauenanteil in Bildung und Wissenschaft 1992 bis 1994 -Hochschulen insgesamt- Humanmedizin

(Deutschland insgesamt)

Humanmedizin	1992				1993				1994				
	Insgesamt	davon ...		Anteil der Frauen -in %-	Insgesamt	davon ...		Anteil der Frauen -in %-	Insgesamt	davon ...		Anteil der Frauen -in %-	
		männlich	weiblich			männlich	weiblich			männlich	weiblich		
1)	(2)	(3)	(4)	(5)	(6)	(7)	(8)	(9)	(10)	(11)	(12)	(13)	
Studienberechtigte Schulabgänger ¹⁾	290.635	152.288	138.347	47,6%	290.201	147.724	142.477	49,1%	291.374	145.806	145.568	50,0%	
Studienanfänger/innen (Erstimmatrikulierte)	581.270	304.576	276.694	47,6%	580.402	295.448	284.954	49,1%	582.748	291.612	291.136	50,0%	
Studierende	11.572	6.117	5.455	47,1%	11.271	5.760	5.511	48,9%	10.949	5.426	5.523	50,4%	
Studienabschlüsse (Hochschulen insgesamt) ²⁾	108.334	60.076	48.258	44,5%	105.399	57.815	47.584	45,1%	101.955	55.303	46.652	45,8%	
Promotionen	11.322	6.518	4.804	42,4%	13.582	7.663	5.919	43,6%	12.910	7.065	5.845	45,3%	
wissenschaftliche und künstlerische Mitarbeiter sowie Dozenten und Assistenten	30.600	20.513	10.087	33,0%	30.581	20.460	10.121	33,1%	31.634	21.199	10.435	33,0%	
Habilitationen	442	407	35	7,9%	514	463	51	9,9%	533	485	48	9,0%	
Professoren	3.126	2.959	167	5,3%	3.065	2.906	159	5,2%	3.063	2.895	168	5,5%	
darunter	C2 Professoren	627	578	49	7,8%	552	515	37	6,7%	475	439	36	7,6%
	C3 Professoren	923	868	55	6,0%	1.170	1.097	73	6,2%	1.244	1.159	85	6,8%
	C4 Professoren	1.328	1.287	41	3,1%	1.198	1.162	36	3,0%	1.289	1.249	40	3,1%

a) Die Angaben der Studierenden beziehen sich auf das Wintersemester, die der Studienanfänger auf das Studienjahr (Sommer- und nachfolgendes Wintersemester, z.B. 1992 = SS 1992 und WS

1) Schulentlassene mit Fachhochschulreife, allgemeiner Hochschulreife (allgemeinbildende Schulen) sowie Fachhochschulreife, fachgebundener Hochschulreife (berufliche Schulen)

2) Abschlußprüfungen an Hochschulen ohne "Promotionen", "Künstlerischer Abschluß" und "Sonstiger Abschluß".

Quelle: Statistisches Bundesamt

Tabelle 1.4.1.

Frauenanteil in Bildung und Wissenschaft 1995 bis 1997 -Hochschulen insgesamt- Humanmedizin

(Deutschland insgesamt)

Humanmedizin	1995				1996				1997			
	Insgesamt	davon ...		Anteil der Frauen - in %-	Insgesamt	davon ...		Anteil der Frauen -in %-	Insgesamt	davon ...		Anteil der Frauen -in %-
		männlich	weiblich			männlich	weiblich			männlich	weiblich	
1)	(2)	(3)	(4)	(5)	(6)	(7)	(8)	(9)	(10)	(11)	(12)	(13)
Studienberechtigte Schulabgänger ¹⁾	307.772	150.636	157.136	51,1%	315.340	151.781	163.559	51,9%	323.430	154.936	168.494	52,1%
Studienanfänger/innen (Erstimmatriulierte)	10.925	5.141	5.784	52,9%	11.377	5.525	5.852	51,4%	11.061	5.241	5.820	52,6%
Studierende	99.110	52.837	46.273	46,7%	97.577	51.080	46.497	47,7%	95.782	49.272	46.510	48,6%
Studienabschlüsse (Hochschulen insgesamt ²⁾	12.144	6.737	5.407	44,5%	11.895	6.617	5.278	44,4%	11.230	6.126	5.104	45,4%
Promotionen	7.228	4.249	2.979	41,2%	7.337	4.318	3.019	41,1%	8.098	4.656	3.442	42,5%
wissenschaftliche und künstlerische Mitarbeiter sowie Dozenten und Assistenten	33.519	22.168	11.351	33,9%	34.277	22.558	11.719	34,2%	34.671	22.653	12.018	34,7%
Habilitationen	524	474	50	9,5%	541	489	52	9,6%	616	539	77	12,5%
Professoren	3.179	2.996	183	5,8%	3.183	2.999	184	5,8%	3.134	2.942	192	6,1%
darunter												
C2 Professoren	427	386	41	9,6%	365	330	35	9,6%	356	319	37	10,4%
C3 Professoren	1.323	1.228	95	7,2%	1.366	1.262	104	7,6%	1.344	1.238	106	7,9%
C4 Professoren	1.398	1.353	45	3,2%	1.435	1.390	45	3,1%	1.412	1.364	48	3,4%

a) Die Angaben der Studierenden beziehen sich auf das Wintersemester, die der Studienanfänger auf das Studienjahr (Sommer- und nachfolgendes Wintersemester, z.B. 1992 = SS 1992 und WS

1) Schulentlassene mit Fachhochschulreife, allgemeiner Hochschulreife (allgemeinbildende Schulen) sowie Fachhochschulreife, fachgebundener Hochschulreife (berufliche Schulen)

2) Abschlußprüfungen an Hochschulen ohne "Promotionen", "Künstlerischer Abschluß" und "Sonstiger Abschluß".

Quelle: Statistisches Bundesamt

Tabelle 1.4.2.

Frauenanteil in Bildung und Wissenschaft 1998 bis 2000 -Hochschulen insgesamt- Humanmedizin

(Deutschland insgesamt)

Humanmedizin	1998				1999				2000			
	Insgesamt	davon ...		Anteil der Frauen -in %-	Insgesamt	davon ...		Anteil der Frauen -in %-	Insgesamt	davon ...		Anteil der Frauen -in %-
		männlich	weiblich			männlich	weiblich			männlich	weiblich	
1)	(2)	(3)	(4)	(5)	(6)	(7)	(8)	(9)	(10)	(11)	(12)	(13)
Studienberechtigte Schulabgänger ¹⁾	327.112	154.261	172.851	52,8%	339.860	158.702	181.158	53,3%	347.539	161.162	186.377	53,6%
Studienanfänger/innen (Erstimmatriulierte)	10.797	4.869	5.928	54,9%	11.481	4.851	6.630	57,7%	11.565	4.417	7.148	61,8%
Studierende	95.869	48.083	47.786	49,8%	93.835	45.672	48.163	51,3%	93.418	43.775	49.643	53,1%
Studienabschlüsse (Hochschulen insgesamt) ²⁾	11.134	6.096	5.038	45,2%	10.915	5.801	5.114	46,9%	10.699	5.613	5.086	47,5%
Promotionen	8.491	4.847	3.644	42,9%	7.911	4.477	3.434	43,4%	8.397	4.687	3.710	44,2%
wissenschaftliche und künstlerische Mitarbeiter sowie Dozenten und Assistenten	35.488	22.925	12.563	35,4%	36.202	23.266	12.936	35,7%	36.368	23.052	13.316	36,6%
Habilitationen	637	576	61	9,6%	625	549	76	12,2%	700	604	96	13,7%
Professoren	3.180	2.987	193	6,1%	3.238	3.047	191	5,9%	3.225	3.025	200	6,2%
darunter												
C2 Professoren	344	313	31	9,0%	249	232	17	6,8%	269	247	22	8,2%
C3 Professoren	1.353	1.245	108	8,0%	1.445	1.330	115	8,0%	1.422	1.306	116	8,2%
C4 Professoren	1.466	1.413	53	3,6%	1.528	1.470	58	3,8%	1.520	1.459	61	4,0%

Tabelle 1.4.3.

a) Die Angaben der Studierenden beziehen sich auf das Wintersemester, die der Studienanfänger auf das Studienjahr (Sommer- und nachfolgendes Wintersemester, z.B. 1992 = SS 1992 und WS

1) Schulentlassene mit Fachhochschulreife, allgemeiner Hochschulreife (allgemeinbildende Schulen) sowie Fachhochschulreife, fachgebundener Hochschulreife (berufliche Schulen)

2) Abschlußprüfungen an Hochschulen ohne "Promotionen", "Künstlerischer Abschluß" und "Sonstiger Abschluß".

Quelle: Statistisches Bundesamt

Frauenanteil in Bildung und Wissenschaft 2001 bis 2002 -Hochschulen insgesamt- Humanmedizin

(Deutschland insgesamt)

Humanmedizin	2001				2002				2003			
	Insgesamt	davon ...		Anteil der Frauen - in %-	Insgesamt	davon ...		Anteil der Frauen - in %-	Insgesamt	davon ...		Anteil der Frauen - in %-
		männlich	weiblich			männlich	weiblich			männlich	weiblich	
1)	(2)	(3)	(4)	(5)	(6)	(7)	(8)	(9)	(10)	(11)	(12)	(13)
Studienberechtigte Schulabgänger ¹⁾	343.453	160.576	182.877	53,2%	361.498	169.545	191.953	53,1%				
Studienanfänger/innen (Erstimmatrikulierte)	12.101	4.679	7.422	61,3%	12.144	4.491	7.653	63,0%				
Studierende	93.230	42.361	50.869	54,6%	93.376	41.049	52.327					
Studienabschlüsse (Hochschulen insgesamt ²⁾	10.540	5.270	5.270	50,0%	10.302	4.957	5.345	51,9%				
Promotionen	8.088	4.435	3.653	45,2%	8.062	4.347	3.715	46,1%				
wissenschaftliche und künstlerische Mitarbeiter sowie Dozenten und Assistenten	37.764	23.483	14.281	37,8%	38.316	23.470	14.846	38,7%				
Habilitationen	811	690	121	14,9%	849	717	132	15,5%				
Professoren	3.138	2.931	207	6,6%	3.151	2.903	248	7,9%				
darunter	C2	261	233	28	10,7%	255	210	45	17,6%			
	W1					8	5	3	37,5%			
	C3	1.388	1.269	119	8,6%	1.416	1.286	130	9,2%			
	W2											
	C4	1.485	1.425	60	4,0%	1.472	1.402	70	4,8%			
	W3											
	zusammen C2-C4					3.143	2.898	245	7,8%			
	zusammen W1-W3					8	5	3	37,5%			

Tabelle 1.4.4.

a) Die Angaben der Studierenden beziehen sich auf das Wintersemester, die der Studienanfänger auf das Studienjahr (Sommer- und nachfolgendes Wintersemester, z.B. 1992 = SS 1992 und WS 1992/93)

1) Schulentlassene mit Fachhochschulreife, allgemeiner Hochschulreife (allgemeinbildende Schulen) sowie Fachhochschulreife, fachgebundener Hochschulreife (berufliche Schulen)

2) Abschlußprüfungen an Hochschulen (Diplom- u. entspr. Abschlussprüfungen) ohne "Promotionen"

Quelle: Statistisches Bundesamt

Frauenanteil in Bildung und Wissenschaft 1992 bis 1994 -Hochschulen insgesamt- Veterinärmedizin

(Deutschland insgesamt)

Veterinärmedizin	1992				1993				1994			
	Insgesamt	davon ...		Anteil der Frauen -in %-	Insgesamt	davon ...		Anteil der Frauen -in %-	Insgesamt	davon ...		Anteil der Frauen -in %-
		männlich	weiblich			männlich	weiblich			männlich	weiblich	
1)	(2)	(3)	(4)	(5)	(6)	(7)	(8)	(9)	(10)	(11)	(12)	(13)
Studienberechtigte Schulabgänger ¹⁾	290.635	152.288	138.347	47,6%	290.201	147.724	142.477	49,1%	291.374	145.806	145.568	50,0%
Studienanfänger/innen (Erstimmatrikulierte)	934	228	706	75,6%	953	192	761	79,9%	911	221	690	75,7%
Studierende	8.067	2.759	5.308	65,8%	8.390	2.676	5.714	68,1%	8.270	2.479	5.791	70,0%
Studienabschlüsse (Hochschulen insgesamt ²⁾)	875	318	557	63,7%	915	339	576	63,0%	832	303	529	63,6%
Promotionen	531	244	287	54,0%	581	298	283	48,7%	585	280	305	52,1%
wissenschaftliche und künstlerische Mitarbeiter sowie Dozenten und Assistenten	794	476	318	40,1%	817	496	321	39,3%	814	480	334	41,0%
Habilitationen	17	15	2	11,8%	20	19	1	5,0%	17	15	2	11,8%
Professoren	202	192	10	5,0%	201	187	14	7,0%	193	177	16	8,3%
darunter												
C2 Professoren	24	23	1	4,2%	26	22	4	15,4%	22	19	3	13,6%
C3 Professoren	91	87	4	4,4%	90	84	6	6,7%	85	78	7	8,2%
C4 Professoren	68	65	3	4,4%	83	79	4	4,8%	86	80	6	7,0%

a) Die Angaben der Studierenden beziehen sich auf das Wintersemester, die der Studienanfänger auf das Studienjahr (Sommer- und nachfolgendes Wintersemester, z.B. 1992 = SS 1992 und WS

1) Schulentlassene mit Fachhochschulreife, allgemeiner Hochschulreife (allgemeinbildende Schulen) sowie Fachhochschulreife, fachgebundener Hochschulreife (berufliche Schulen)

2) Abschlußprüfungen an Hochschulen ohne "Promotionen", "Künstlerischer Abschluß" und "Sonstiger Abschluß".

Quelle: Statistisches Bundesamt

Tabelle 1.5.1.

Frauenanteil in Bildung und Wissenschaft 1995 bis 1997 -Hochschulen insgesamt- Veterinärmedizin

(Deutschland insgesamt)

Veterinärmedizin	1995				1996				1997			
	Insgesamt	davon ...		Anteil der Frauen -in %-	Insgesamt	davon ...		Anteil der Frauen -in %-	Insgesamt	davon ...		Anteil der Frauen -in %-
		männlich	weiblich			männlich	weiblich			männlich	weiblich	
1)	(2)	(3)	(4)	(5)	(6)	(7)	(8)	(9)	(10)	(11)	(12)	(13)
Studienberechtigte Schulabgänger ¹⁾	307.772	150.636	157.136	51,1%	315.340	151.781	163.559	51,9%	323.430	154.936	168.494	52,1%
Studienanfänger/innen (Erstimmatrikulierte)	996	234	762	76,5%	972	238	734	75,5%	1.019	225	794	77,9%
Studierende	8.155	2.261	5.894	72,3%	8.056	2.076	5.980	74,2%	8.103	1.931	6.172	76,2%
Studienabschlüsse (Hochschulen insgesamt ²⁾	952	345	607	63,8%	1.054	362	692	65,7%	1.010	308	702	69,5%
Promotionen	588	252	336	57,1%	548	192	356	65,0%	546	231	315	57,7%
wissenschaftliche und künstlerische Mitarbeiter sowie Dozenten und Assistenten	828	482	346	41,8%	786	442	344	43,8%	607	335	272	44,8%
Habilitationen	22	18	4	18,2%	21	19	2	9,5%	21	17	4	19,0%
Professoren	194	178	16	8,2%	179	165	14	7,8%	177	161	16	9,0%
darunter												
C2 Professoren	20	18	2	10,0%	19	17	2	10,5%	16	14	2	12,5%
C3 Professoren	83	75	8	9,6%	70	65	5	7,1%	69	62	7	10,1%
C4 Professoren	91	85	6	6,6%	90	83	7	7,8%	92	85	7	7,6%

a) Die Angaben der Studierenden beziehen sich auf das Wintersemester, die der Studienanfänger auf das Studienjahr (Sommer- und nachfolgendes Wintersemester, z.B. 1992 = SS 1992 und WS 1992)

1) Schulentlassene mit Fachhochschulreife, allgemeiner Hochschulreife (allgemeinbildende Schulen) sowie Fachhochschulreife, fachgebundener Hochschulreife (berufliche Schulen)

2) Abschlußprüfungen an Hochschulen ohne "Promotionen", "Künstlerischer Abschluß" und "Sonstiger Abschluß".

Quelle: Statistisches Bundesamt

Tabelle 1.5.2.

Frauenanteil in Bildung und Wissenschaft 1998 bis 2000 -Hochschulen insgesamt- Veterinärmedizin

(Deutschland insgesamt)

Veterinärmedizin	1998				1999				2000			
	Insgesamt	davon ...		Anteil der Frauen -in %-	Insgesamt	davon ...		Anteil der Frauen -in %-	Insgesamt	davon ...		Anteil der Frauen -in %-
		männlich	weiblich			männlich	weiblich			männlich	weiblich	
1)	(2)	(3)	(4)	(5)	(6)	(7)	(8)	(9)	(10)	(11)	(12)	(13)
Studienberechtigte Schulabgänger ¹⁾	327.112	154.261	172.851	52,8%	339.860	158.702	181.158	53,3%	347.539	161.162	186.377	53,6%
Studienanfänger/innen (Erstimmatriulierte)	902	182	720	79,8%	954	146	808	84,7%	956	167	789	82,5%
Studierende	8.128	1.825	6.303	77,5%	7.884	1.633	6.251	79,3%	7.838	1.537	6.301	80,4%
Studienabschlüsse (Hochschulen insgesamt ²⁾)	884	195	689	77,9%	896	184	712	79,5%	890	197	693	77,9%
Promotionen	540	215	325	60,2%	660	254	406	61,5%	537	179	358	66,7%
wissenschaftliche und künstlerische Mitarbeiter sowie Dozenten und Assistenten	645	366	279	43,3%	761	398	363	47,7%	805	420	385	47,8%
Habilitationen	10	5	5	50,0%	16	12	4	25,0%	14	9	5	35,7%
Professoren	197	179	18	9,1%	182	162	20	11,0%	209	187	22	10,5%
darunter												
C2 Professoren	19	16	3	15,8%	8	8	0	0,0%	10	9	1	10,0%
C3 Professoren	78	70	8	10,3%	79	68	11	13,9%	89	76	13	14,6%
C4 Professoren	100	93	7	7,0%	95	86	9	9,5%	110	102	8	7,3%

Tabelle 1.5.3.

a) Die Angaben der Studierenden beziehen sich auf das Wintersemester, die der Studienanfänger auf das Studienjahr (Sommer- und nachfolgendes Wintersemester, z.B. 1992 = SS 1992 und WS

1) Schulclassene mit Fachhochschulreife, allgemeiner Hochschulreife (allgemeinbildende Schulen) sowie Fachhochschulreife, fachgebundener Hochschulreife (berufliche Schulen)

2) Abschlußprüfungen an Hochschulen ohne "Promotionen", "Künstlerischer Abschluß" und "Sonstiger Abschluß".

Quelle: Statistisches Bundesamt

**Frauenanteil in Bildung und Wissenschaft 2001 bis 2002 -Hochschulen insgesamt-
Veterinärmedizin**

(Deutschland insgesamt)

Veterinärmedizin	2001				2002				2003				
	Insgesamt	davon ...		Anteil der Frauen - in %-	Insgesamt	davon ...		Anteil der Frauen -in %-	Insgesamt	davon ...		Anteil der Frauen -in %-	
		männlich	weiblich			männlich	weiblich			männlich	weiblich		
1)	(2)	(3)	(4)	(5)	(6)	(7)	(8)	(9)	(10)	(11)	(12)	(13)	
Studienberechtigte Schulabgänger ¹⁾	343.453	160.576	182.877	53,2%	361.498	169.545	191.953	53,1%					
Studienanfänger/innen (Erstimmatrikulierte)	946	148	798	84,4%	957	174	783	81,8%					
Studierende	7.752	1.435	6.317	81,5%	7.734	1.399	6.335	81,9%					
Studienabschlüsse (Hochschulen insgesamt ²⁾	880	179	701	79,7%	865	181	684	79,1%					
Promotionen	512	156	356	69,5%	544	137	407	74,8%					
wissenschaftliche und künstlerische Mitarbeiter sowie Dozenten und Assistenten	822	412	410	49,9%	844	398	446	52,8%					
Habilitationen	23	15	8	34,8%	29	17	12	41,4%					
Professoren	185	164	21	11,4%	180	159	21	11,7%					
darunter	C2	7	7	0	0,0%	3	3	0	0,0%				
	W1					0	0	0	0,0%				
	C3	76	63	13	17,1%	75	61	14	18,7%				
	W2												
	C4	102	94	8	7,8%	102	95	7	6,9%				
	W3												
	zusammen C2-C4					180	159	21	11,7%				
	zusammen W1-W3					0	0	0	0,0%				

Tabelle 1.5.4.

a) Die Angaben der Studierenden beziehen sich auf das Wintersemester, die der Studienanfänger auf das Studienjahr (Sommer- und nachfolgendes Wintersemester, z.B. 1992 = SS 1992 und WS 1992/93)

1) Schulentlassene mit Fachhochschulreife, allgemeiner Hochschulreife (allgemeinbildende Schulen) sowie Fachhochschulreife, fachgebundener Hochschulreife (berufliche Schulen)

2) Abschlußprüfungen an Hochschulen (Diplom- u. entspr. Abschlussprüfungen) ohne "Promotionen"

Quelle: Statistisches Bundesamt

2. Promotionen insgesamt und Promotionen von Frauen

- 2.1. nach Ländern 1990 bis 2002
- 2.2. Grafik: Frauenanteile an den Promotionen (1990 bis 2002)
- 2.3. nach Fächergruppen 1992 bis 2002

Promotionen insgesamt und Promotionen von Frauen nach Ländern 1990 bis 2002

Jahr	Insgesamt	davon		davon															
		alte Länder	neue Länder	BW	BY	BE	BB	HB	HH	HE	MV	NI	NW	RP	SL	SN	ST	SH	TH
(1)	(2)	(3)	(4)	(5)	(6)	(7)	(8)	(9)	(10)	(11)	(12)	(13)	(14)	(15)	(16)	(17)	(18)	(19)	(20)
Promotionen insgesamt																			
1990	22.372	18.494	3.878	3.483	3.276	1.738	87	111	750	1.876	539	1.856	4.408	779	283	1.455	585	484	662
1991	22.462	19.022	3.440	3.480	3.198	1.506	34	111	750	1.980	527	1.833	4.784	860	264	1.507	592	512	524
1992	21.438	20.038	1.400	3.867	3.371	1.405	24	111	810	1.924	117	2.031	4.774	913	339	716	224	570	242
1993	21.032	20.368	664	2.878	4.090	1.244	34	187	843	2.000	252	2.050	5.222	815	350	111	206	689	61
1994	22.404	21.012	1.392	3.380	4.198	1.432	22	189	670	1.983	231	2.187	5.590	996	227	805	182	192	120
1995	22.387	21.257	1.130	3.562	3.852	1.450	25	201	548	2.174	239	2.096	5.459	1.058	453	541	217	406	106
1996	22.849	21.441	1.408	3.881	3.962	1.402	61	251	616	2.075	301	2.183	5.270	990	325	571	196	660	105
1997	24.174	22.061	2.113	4.297	3.949	1.716	77	249	697	2.028	314	2.163	5.346	1.048	326	704	280	689	291
1998	24.890	22.833	2.057	4.270	4.133	1.837	127	249	798	2.170	325	2.110	5.307	980	316	840	316	736	376
1999	24.545	21.802	2.743	3.766	3.975	2.008	138	264	734	2.211	360	2.179	5.300	982	333	833	434	675	353
2000	25.780	22.776	3.004	4.472	3.931	2.105	211	266	875	2.027	376	2.244	5.384	1.003	378	972	447	716	373
2001	24.796	22.357	2.439	4.271	3.676	2.213	208	250	847	1.972	401	2.152	5.063	971	331	988	459	611	383
2002	23.838	21.325	2.513	3.745	3.577	2.013	200	245	1.047	1.790	365	1.984	5.023	947	325	1.004	474	629	470
Summe `90-02	277.187	252.010	25.177	44.880	45.257	19.964	1.037	2.418	9.110	24.183	3.971	24.824	61.546	11.339	3.872	10.075	4.165	6.853	3.693
Promotionen von Frauen - Anzahl -																			
1990	6.367	5.137	1.230	948	955	513	29	24	203	516	207	505	1.202	231	65	348	244	166	211
1991	6.645	5.373	1.272	968	943	476	6	24	203	582	223	497	1.351	233	69	472	230	148	220
1992	6.186	5.754	432	1.083	963	392	12	24	239	579	43	600	1.347	263	107	170	75	188	101
1993	6.438	6.178	260	813	1.331	385	16	50	245	658	109	612	1.482	273	112	44	80	217	11
1994	6.989	6.483	506	962	1.347	488	10	48	222	633	95	681	1.668	312	61	293	69	69	31
1995	7.049	6.622	427	994	1.245	508	10	61	208	691	99	692	1.595	343	148	208	87	137	23
1996	7.104	6.581	523	1.119	1.260	481	17	73	222	651	130	700	1.505	290	134	205	74	217	26
1997	7.770	7.004	766	1.308	1.305	600	14	71	239	707	113	710	1.553	331	107	275	87	256	94
1998	8.228	7.411	817	1.358	1.370	702	40	82	283	721	122	675	1.611	306	113	308	103	289	145
1999	8.186	7.196	990	1.115	1.397	776	39	78	278	759	130	712	1.675	318	104	279	153	249	124
2000	8.852	7.786	1.066	1.456	1.349	804	59	76	346	715	156	786	1.709	373	139	300	146	298	140
2001	8.752	7.815	937	1.424	1.272	866	61	78	323	737	158	772	1.659	336	123	380	181	225	157
2002	8.672	7.698	974	1.250	1.295	850	73	74	408	682	149	753	1.689	344	98	376	196	255	180
Summe `90-02	88.386	79.252	9.134	13.342	14.683	7.037	327	687	3.073	7.916	1.578	7.909	18.337	3.580	1.241	3.358	1.579	2.416	1.323
Promotionen von Frauen - Anteil in %-																			
1990	28,5	27,8	31,7	27,2	29,2	29,5	33,3	21,6	27,1	27,5	38,4	27,2	27,3	29,7	23,0	23,9	41,7	34,3	31,9
1991	29,6	28,2	37,0	27,8	29,5	31,6	17,6	21,6	27,1	29,4	42,3	27,1	28,2	27,1	26,1	31,3	38,9	28,9	42,0
1992	28,9	28,7	30,9	28,0	28,6	27,9	50,0	21,6	29,5	30,1	36,8	29,5	28,2	28,8	31,6	23,7	33,5	33,0	41,7
1993	30,6	30,3	39,2	28,2	32,5	30,9	47,1	26,7	29,1	32,9	43,3	29,9	28,4	33,5	32,0	39,6	38,8	31,5	18,0
1994	31,2	30,9	36,4	28,5	32,1	34,1	45,5	25,4	33,1	31,9	41,1	31,1	29,8	31,3	26,9	36,4	37,9	35,9	25,8
1995	31,5	31,2	37,8	27,9	32,3	35,0	40,0	30,3	38,0	31,8	41,4	33,0	29,2	32,4	32,7	38,4	40,1	33,7	21,7
1996	31,1	30,7	37,1	28,8	31,8	34,3	27,9	29,1	36,0	31,4	43,2	32,1	28,6	29,3	41,2	35,9	37,8	32,9	24,8
1997	32,1	31,7	36,3	30,4	33,0	35,0	18,2	28,5	34,3	34,9	36,0	32,8	29,0	31,6	32,8	39,1	31,1	37,2	32,3
1998	33,1	32,5	39,7	31,8	33,1	38,2	31,5	32,9	35,5	33,2	37,5	32,0	30,4	31,2	35,8	36,7	32,6	39,3	38,6
1999	33,4	33,0	36,1	29,6	35,1	38,6	28,3	29,5	37,9	34,3	36,1	32,7	31,6	32,4	31,2	33,5	35,3	36,9	35,1
2000	34,3	34,2	35,5	32,6	34,3	38,2	28,0	28,6	39,5	35,3	41,5	35,0	31,7	37,2	36,8	30,9	32,7	41,6	37,5
2001	35,3	35,0	38,4	33,3	34,6	39,1	29,3	31,2	38,1	37,4	39,4	35,9	32,8	34,6	37,2	38,5	39,4	36,8	41,0
2002	36,4	36,1	38,8	33,4	36,2	42,2	36,5	30,2	39,0	38,1	40,8	38,0	33,6	36,3	30,2	37,5	41,4	40,5	38,3
Summe `90-02	31,9	31,4	36,3	29,7	32,4	35,2	31,5	28,4	33,7	32,7	39,7	31,9	29,8	31,6	32,1	33,3	37,9	35,3	35,8

Tabelle 2.1.

Quellen: Statistisches Bundesamt, Bildung und Kultur, Fachserie 11, Reihe 4.2, Prüfungen an Hochschulen, verschiedene Jahrgänge; eigene Berechnungen.

Grafik 2.2.

Frauenanteil an den Promotionen 1990 bis 2002
- in % -



Tabelle 2.3.**Promotionen insgesamt und Promotionen von Frauen nach Fächergruppen 1992 bis 2002**

Jahr	Insgesamt	davon									
		Sprach- u. Kulturwiss.	Sport	Rechts-, Wirtschafts- u. Sozialwiss.	Mathematik, Naturwiss.	Humanmedizin	Veterinärmedizin	Agrar-, Forst- u. Ernährungswiss.	Ingenieurwiss.	Kunst, Kunstwiss.	außerhalb der Studienbereichsgliederung
(1)	(2)	(5)	(6)	(7)	(8)	(9)	(10)	(11)	(12)	(13)	(14)
Promotionen insgesamt											
1992	21.438	2.036	54	2.116	6.206	7.406	580	602	2.148	290	-
1993	21.032	1.830	69	2.109	6.019	7.847	581	535	1.656	303	83
1994	22.404	2.075	70	2.323	6.798	7.415	585	573	2.209	297	59
1995	22.387	2.064	50	2.493	6.926	7.228	588	507	2.155	315	61
1996	22.849	2.091	59	2.651	7.006	7.337	548	512	2.307	303	35
1997	24.174	2.146	63	2.785	7.332	8.098	546	521	2.292	317	74
1998	24.890	2.174	41	2.944	7.616	8.491	540	562	2.172	288	62
1999	24.545	2.252	67	3.076	7.401	7.911	660	522	2.342	314	0
2000	25.780	2.674	58	3.261	7.607	8.397	537	531	2.398	317	0
2001	24.796	2.539	80	3.403	7.095	8.088	512	472	2.299	308	0
2002	23.838	2.403	85	3.130	6.575	8.062	544	448	2.332	259	0
Promotionen von Frauen - Anzahl -											
1992	6.186	824	11	372	1.446	2.782	300	175	122	154	-
1993	6.438	746	23	465	1.443	3.038	283	141	97	175	27
1994	6.989	909	20	552	1.678	3.004	305	169	153	175	24
1995	7.049	874	11	586	1.752	2.979	336	148	144	188	31
1996	7.104	847	14	611	1.767	3.019	356	152	163	163	12
1997	7.770	911	18	685	1.834	3.442	315	185	191	167	22
1998	8.228	907	15	712	2.064	3.644	325	187	180	170	24
1999	8.186	967	21	846	1.973	3.434	406	175	181	183	0
2000	8.852	1.197	16	934	2.023	3.710	358	178	246	190	0
2001	8.934	1.151	19	998	1.973	3.653	356	158	262	182	182
2002	8.672	1.156	26	927	1.898	3.715	407	163	232	148	0
Promotionen von Frauen - Anteil in %-											
1992	28,9	40,5	20,4	17,6	23,3	37,6	51,7	29,1	5,7	53,1	-
1993	30,6	40,8	33,3	22,0	24,0	38,7	48,7	26,4	5,9	57,8	32,5
1994	31,2	43,8	28,6	23,8	24,7	40,5	52,1	29,5	6,9	58,9	40,7
1995	31,5	42,3	22,0	23,5	25,3	41,2	57,1	29,2	6,7	59,7	50,8
1996	31,1	40,5	23,7	23,0	25,2	41,1	65,0	29,7	7,1	53,8	34,3
1997	32,1	42,5	28,6	24,6	25,0	42,5	57,7	35,5	8,3	52,7	29,7
1998	33,1	41,7	36,6	24,2	27,1	42,9	60,2	33,3	8,3	59,0	38,7
1999	33,4	42,9	31,3	27,5	26,7	43,4	61,5	33,5	7,7	58,3	-
2000	34,3	44,8	27,6	28,6	26,6	44,2	66,7	33,5	10,3	59,9	-
2001	36,0	45,3	23,8	29,3	27,8	45,2	69,5	33,5	11,4	59,1	-
2002	36,4	48,1	30,6	29,6	28,9	46,1	74,8	36,4	9,9	57,1	-

Quellen: Statistisches Bundesamt, Bildung und Kultur, Fachserie 11, Reihe 4.2, Prüfungen an Hochschulen, verschiedene Jahrgänge; eigene Berechnungen.

3. Habilitationen insgesamt und Habilitationen von Frauen

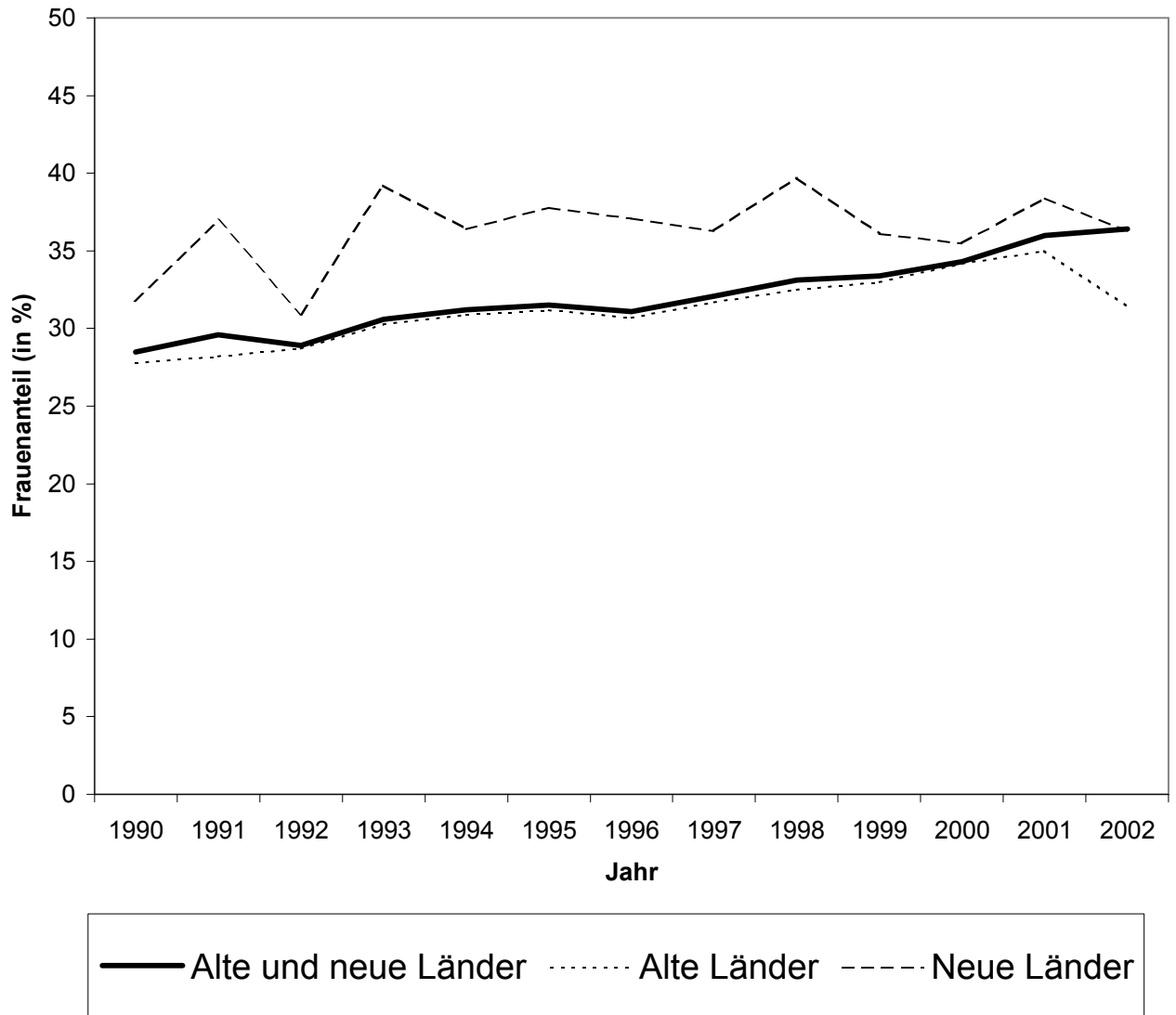
- 3.1. nach Ländern 1990 bis 2002
- 3.2. Grafik: Frauenanteile an den Habilitationen (1990 bis 2002)
- 3.3. nach Fächergruppen 1992 bis 2002

Habilitationen insgesamt und Habilitationen von Frauen nach Ländern 1990 bis 2002

Jahr	Insgesamt	davon		davon															
		alte Länder	neue Länder	BW	BY	BE	BB	HB	HH	HE	MV	NI	NW	RP	SL	SN	ST	SH	TH
(1)	(2)	(3)	(4)	(5)	(6)	(7)	(8)	(9)	(10)	(11)	(12)	(13)	(14)	(15)	(16)	(17)	(18)	(19)	(20)
Habilitationen insgesamt																			
1990	1.655	1.099	556	206	226	159	12	11	53	107	79	99	238	36	11	238	75	29	76
1991	1.503	1.173	330	233	225	103	2	7	42	98	62	139	252	50	15	139	49	33	54
1992	1.311	1.158	153	236	224	92	7	10	46	96	31	129	232	39	24	49	33	34	29
1993	1.419	1.319	100	255	228	122	7	22	55	131	8	161	253	54	19	43	14	37	10
1994	1.479	1.387	92	250	269	136	2	16	52	139	22	128	317	39	14	24	9	48	14
1995	1.532	1.409	123	274	266	141	8	28	57	130	7	136	311	52	20	25	15	42	20
1996	1.609	1.494	115	273	296	151	15	20	47	131	15	120	360	64	27	23	9	48	10
1997	1.740	1.616	124	304	286	137	7	21	78	157	20	149	359	74	25	27	18	64	14
1998	1.915	1.724	191	321	332	167	15	27	62	142	30	174	384	76	22	51	19	62	31
1999	1.926	1.687	239	285	317	178	20	30	64	136	15	182	382	76	30	77	22	74	38
2000	2.128	1.848	280	346	343	182	20	24	82	160	26	148	445	68	32	87	65	70	30
2001	2.199	1.884	315	352	349	209	21	34	66	157	36	206	436	76	29	75	47	63	43
2002	2.302	1.969	333	407	369	218	28	22	79	169	30	183	432	82	36	90	54	65	38
Summe '90-'02	22.718	19.767	2.951	3.742	3.730	1.995	164	272	783	1.753	381	1.954	4.401	786	304	948	429	669	407
Habilitationen von Frauen - Anzahl -																			
1990	215	110	105	21	22	31	2	2	5	14	18	7	20	3	1	35	12	5	17
1991	173	115	58	23	18	22	0	2	5	9	10	9	24	4	2	20	14	1	10
1992	169	148	21	25	35	13	3	1	5	13	3	14	31	2	3	6	3	6	6
1993	172	156	16	31	25	18	3	4	9	18	0	19	29	4	1	5	1	3	2
1994	200	186	14	39	30	23	1	6	7	17	2	22	32	5	2	4	2	6	2
1995	211	195	16	47	26	18	1	6	13	15	0	18	45	11	2	3	1	2	3
1996	208	188	20	35	30	32	4	5	11	20	5	11	39	6	5	1	0	3	1
1997	273	258	15	49	35	22	3	7	17	29	1	30	55	11	2	2	2	4	4
1998	293	266	27	49	46	27	2	4	15	30	4	29	53	13	2	5	5	5	4
1999	340	305	35	46	58	33	5	9	17	24	3	39	60	10	5	9	4	12	6
2000	392	344	48	66	49	43	2	7	18	34	5	36	71	13	5	15	11	14	3
2001	379	313	66	55	52	37	6	11	10	28	9	36	75	10	6	9	13	11	11
2002	498	435	63	64	71	67	7	7	23	45	3	51	89	18	4	18	11	14	6
Summe '90-'02	3.523	3.019	504	550	497	386	39	71	155	296	63	321	623	110	40	132	79	86	75
Habilitationen von Frauen - Anteil in %-																			
1990	13,0	10,0	18,9	10,2	9,7	19,5	16,7	18,2	9,4	13,1	22,8	7,1	8,4	8,3	9,1	14,7	16,0	17,2	22,4
1991	11,5	9,8	17,6	9,9	8,0	21,4	-	28,6	11,9	9,2	16,1	6,5	9,5	8,0	13,3	14,4	28,6	3,0	18,5
1992	12,9	12,8	13,7	10,6	15,6	14,1	42,9	10,0	10,9	13,5	9,7	10,9	13,4	5,1	12,5	12,2	9,1	17,6	20,7
1993	12,1	11,8	16,0	12,2	11,0	14,8	42,9	18,2	16,4	13,7	-	11,8	11,5	7,4	5,3	11,6	7,1	8,1	20,0
1994	13,5	13,4	15,2	15,6	11,2	16,9	50,0	37,5	13,5	12,2	9,1	17,2	10,1	12,8	14,3	16,7	22,2	12,5	14,3
1995	13,8	13,8	13,0	17,2	9,8	12,8	12,5	21,4	22,8	11,5	-	13,2	14,5	21,2	10,0	12,0	6,7	4,8	15,0
1996	12,9	12,6	17,4	12,8	10,1	21,2	26,7	25,0	23,4	15,3	33,3	9,2	10,8	9,4	18,5	4,3	-	6,3	10,0
1997	15,7	16,0	12,1	16,1	12,2	16,1	42,9	33,3	21,8	18,5	5,0	20,1	15,3	14,9	8,0	7,4	11,1	6,3	28,6
1998	15,3	15,4	14,1	15,3	13,9	16,2	13,3	14,8	24,2	21,1	13,3	16,7	13,8	17,1	9,1	9,8	26,3	8,1	12,9
1999	17,7	18,1	14,6	16,1	18,3	18,5	25,0	30,0	26,6	17,6	20,0	21,4	15,7	13,2	16,7	11,7	18,2	16,2	15,8
2000	18,4	18,6	17,1	19,1	14,3	23,6	10,0	29,2	22,0	21,3	19,2	24,3	16,0	19,1	15,6	17,2	16,9	20,0	10,0
2001	17,2	16,6	21,0	15,6	14,9	17,7	28,6	32,4	15,2	17,8	25,0	17,5	17,2	13,2	20,7	12,0	27,7	17,5	25,6
2002	21,6	22,1	18,9	15,7	19,2	30,7	25,0	31,8	29,1	26,6	10,0	27,9	20,6	22,0	11,1	20,0	20,4	21,5	15,8
Summe '90-'02	15,5	15,3	17,1	14,7	13,3	19,3	23,8	26,1	19,8	16,9	16,5	16,4	14,2	14,0	13,2	13,9	18,4	12,9	18,4

Tabelle 3.1.

Grafik 3.2.

Frauenanteil an den Habilitationen 1990 bis 2002
- in % -



Tabelle 3.3.**Habilitationen insgesamt und Habilitationen von Frauen nach Fächergruppen 1992 bis 2002**

Jahr	Insgesamt	davon								
		Sprach- u. Kulturwiss.	Sport	Rechts-, Wirtschafts- u. Sozialwiss.	Mathematik, Naturwiss.	Humanmedizin	Veterinärmedizin	Agrar-, Forst- u. Ernährungswiss.	Ingenieurwiss.	Kunst, Kunstwiss.
(1)	(2)	(5)	(6)	(7)	(8)	(9)	(10)	(11)	(12)	(13)
Habilitationen insgesamt										
1992	1.311	259	5	114	361	442	17	34	56	23
1993	1.419	278	6	113	376	514	20	36	59	17
1994	1.479	309	15	133	355	533	17	34	54	29
1995	1.532	302	13	132	438	524	22	24	55	22
1996	1.609	320	9	171	424	541	21	27	65	31
1997	1.740	381	7	154	457	616	21	27	51	26
1998	1.915	389	17	194	560	637	10	45	45	18
1999	1.926	368	12	210	563	625	16	45	64	23
2000	2.128	410	16	253	587	700	14	38	83	27
2001	2.199	445	12	214	528	811	23	39	92	35
2002	2.302	467	13	225	557	849	29	37	92	33
Habilitationen von Frauen - Anzahl -										
1992	169	70	2	18	31	35	2	3	3	5
1993	172	54	-	20	33	51	1	6	2	5
1994	200	85	3	14	37	48	2	3	1	7
1995	211	79	2	19	43	50	4	4	4	6
1996	208	70	-	21	43	52	2	4	5	11
1997	273	92	1	26	57	77	4	3	3	10
1998	293	111	2	29	73	61	5	7	-	5
1999	340	123	4	35	83	76	4	6	3	6
2000	392	128	2	38	94	96	5	12	7	10
2001	379	126	1	30	67	121	8	5	10	11
2002	498	176	1	42	101	132	12	9	13	12
Habilitationen von Frauen - Anteil in %-										
1992	12,9	27,0	40,0	15,8	8,6	7,9	11,8	8,8	5,4	21,7
1993	12,1	19,4	-	17,7	8,8	9,9	5,0	16,7	3,4	29,4
1994	13,5	27,5	20,0	10,5	10,4	9,0	11,8	8,8	1,9	24,1
1995	13,8	26,2	15,4	14,4	9,8	9,5	18,2	16,7	7,3	27,3
1996	12,9	21,9	-	12,3	10,1	9,6	9,5	14,8	7,7	35,5
1997	15,7	24,1	14,3	16,9	12,5	12,5	19,0	11,1	5,9	38,5
1998	15,3	28,5	11,8	14,9	13,0	9,6	50,0	15,6	-	27,8
1999	17,7	33,4	33,3	16,7	14,7	12,2	25,0	13,3	4,7	26,1
2000	18,4	31,2	12,5	15,0	16,0	13,7	35,7	31,6	8,4	37,0
2001	17,2	28,3	8,3	14,0	12,7	14,9	34,8	12,8	10,9	31,4
2002	21,6	37,7	7,7	18,7	18,1	15,5	41,4	24,3	14,1	36,4

Quellen: Statistisches Bundesamt, Bildung und Kultur, Fachserie 11, Reihe 4.4, Personal an Hochschulen, verschiedene Jahrgänge; eigene Berechnungen.

4. Professuren insgesamt und Professuren für Frauen nach Hochschularten

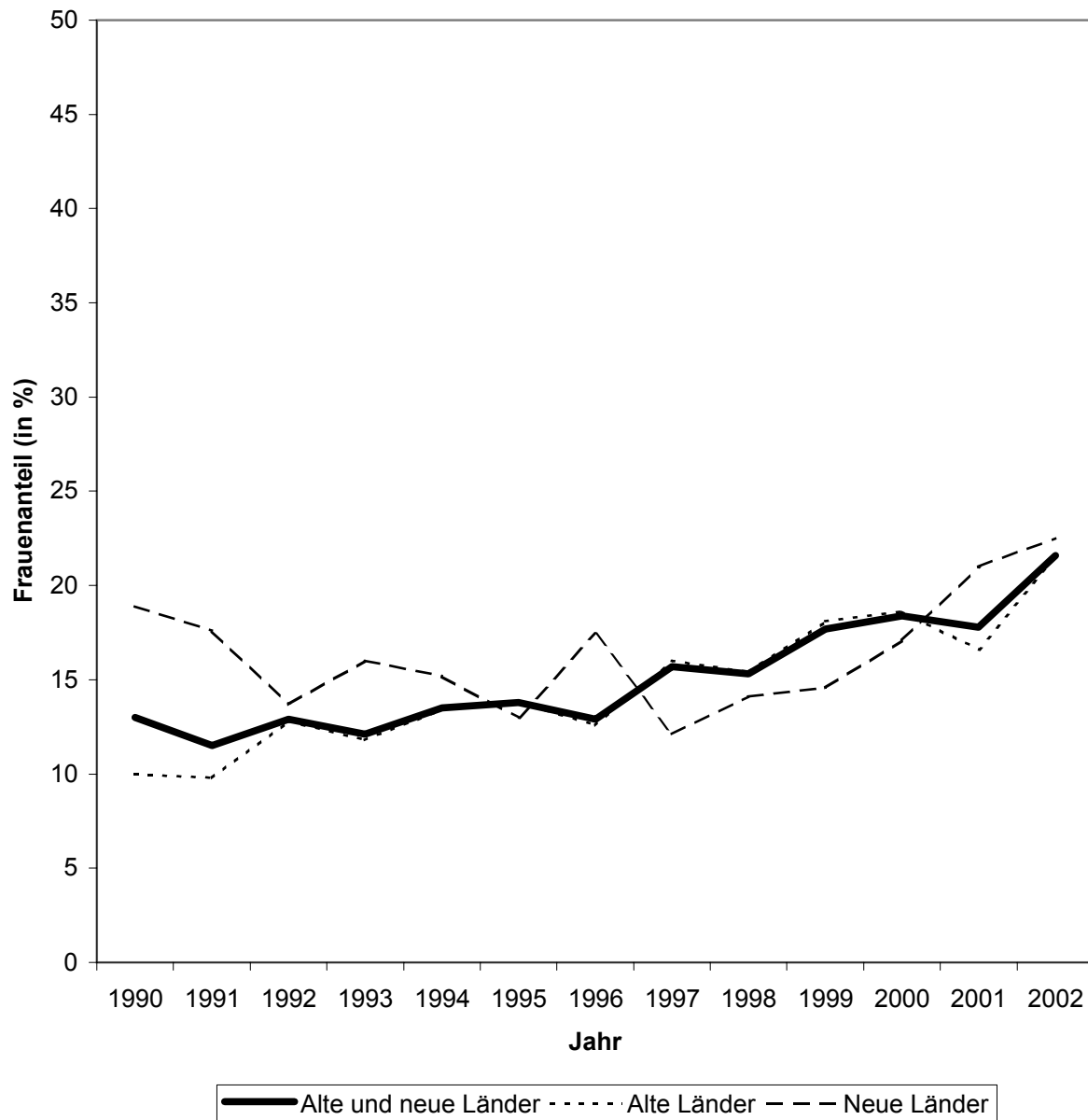
- 4.1. nach Hochschularten und Wertigkeiten
 - 4.1.1. in den Jahren 1992 bis 2002
 - 4.1.2. Grafik: Frauenanteile an den Professuren (Hochschulen insgesamt)
 - 4.1.3. Professuren insgesamt und C 4 Professuren aller Hochschularten 1992 bis 2002
 - 4.1.4. Grafik: Frauenanteile an den C4-Professuren (1992 bis 2002 alte u. neue Länder Hochschulen insgesamt)
 - 4.1.5. Sprach- und Kulturwiss.: Professuren insgesamt und C 4 Professuren aller Hochschularten 1992 bis 2002
 - 4.1.6. Grafik: Sprach- und Kulturwiss., Professuren insgesamt und C 4 Professuren aller Hochschularten 1992 bis 2002
 - 4.1.7. Ingenieurwiss.: Professuren insgesamt und C 4 Professuren aller Hochschularten 1992 bis 2002
 - 4.1.8. Grafik: Ingenieurwiss., Professuren insgesamt und C 4 Professuren aller Hochschularten 1992 bis 2002
 - 4.1.9. Humanmedizin: Professuren insgesamt und C 4 Professuren aller Hochschularten 1992 bis 2002
 - 4.1.10. Grafik: Humanmedizin, Professuren insgesamt und C 4 Professuren aller Hochschularten 1992 bis 2002
 - 4.1.11. Veterinärmedizin: Professuren insgesamt und C 4 Professuren aller Hochschularten 1992 bis 2002
 - 4.1.12. Grafik: Veterinärmedizin, Professuren insgesamt und C 4 Professuren aller Hochschularten 1992 bis 2002

- 4.2. nach Ländern und Hochschularten
 - 4.2.1. in den Jahren 1992 bis 1994
 - 4.2.2. in den Jahren 1995 bis 1997
 - 4.2.3. in den Jahren 1998 bis 2000
 - 4.2.4. in den Jahren 2001 bis 2002

Grafik 4.1.2.

**Frauenanteil an den Professuren (Hochschulen
insgesamt) von 1992 bis 2002
- in % -**



Tabelle 4.1.3.

Frauenanteil in Bildung und Wissenschaft 1992 bis 2002

Professuren insgesamt und C 4 Professuren aller Hochschularten 1992 bis 2002 (hauptberuflich)

(Deutschland insgesamt)

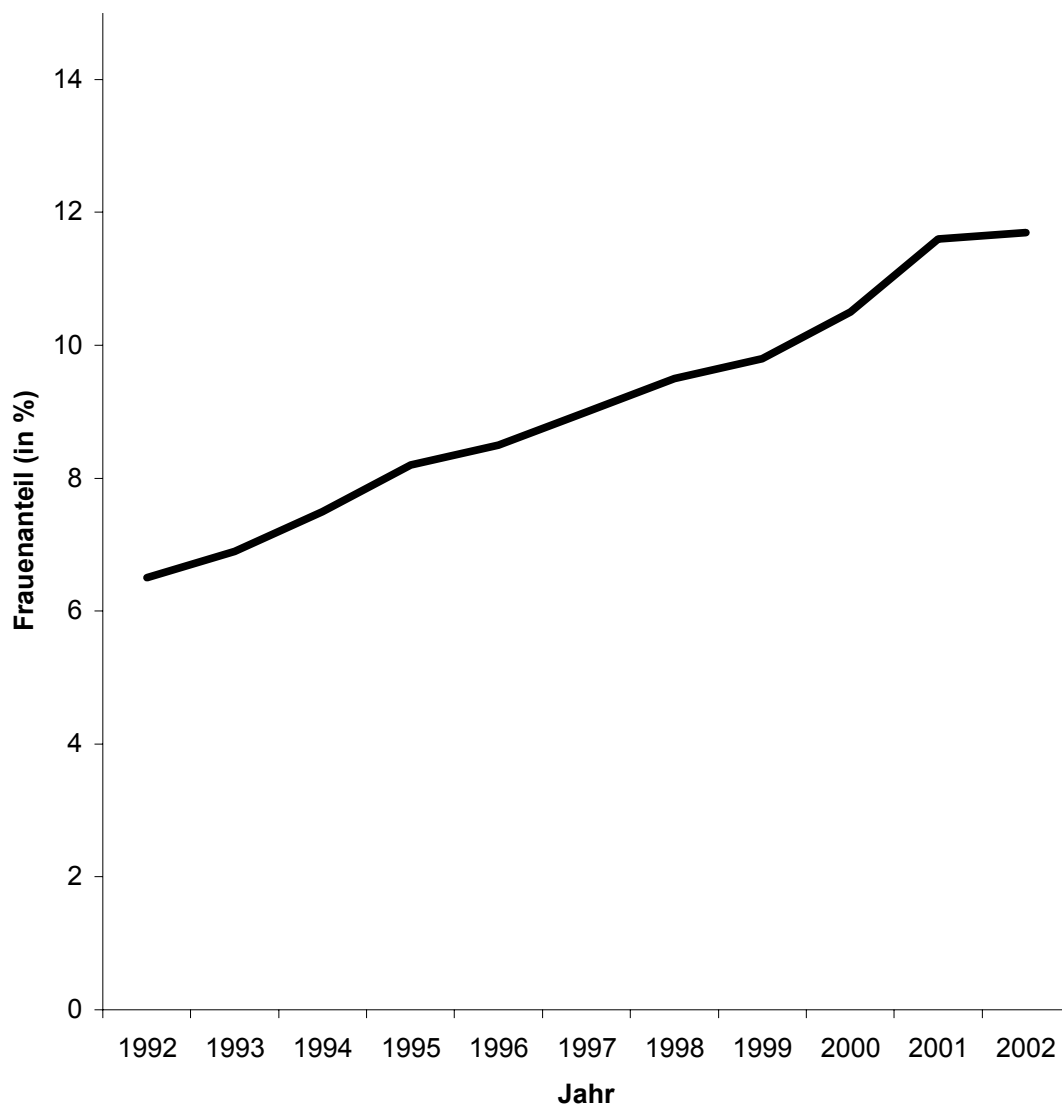
	1992				1993				1994			
	Insgesamt	davon ...		Anteil der Frauen in %-	Insgesamt	davon ...		Anteil der Frauen in %-	Insgesamt	davon ...		Anteil der Frauen in %-
		männlich	weiblich			männlich	weiblich			männlich	weiblich	
(1)	(2)	(3)	(4)	(5)	(6)	(7)	(8)	(9)	(10)	(11)	(12)	(13)
Professuren insgesamt	34.702	32.456	2.246	6,5%	36.374	33.854	2.520	6,9%	36.995	34.217	2.778	7,5%
darunter C4 Professuren	12.067	11.609	458	3,8%	11.519	11.053	466	4,0%	11.954	11.443	511	4,3%

	1995				1996				1997			
	Insgesamt	davon ...		Anteil der Frauen in %-	Insgesamt	davon ...		Anteil der Frauen in %-	Insgesamt	davon ...		Anteil der Frauen in %-
		männlich	weiblich			männlich	weiblich			männlich	weiblich	
(1)	(2)	(3)	(4)	(5)	(6)	(7)	(8)	(9)	(10)	(11)	(12)	(13)
Professuren insgesamt	37.672	34.599	3.073	8,2%	37.589	34.404	3.185	8,5%	37.668	34.276	3.392	9,0%
darunter C4 Professuren	12.214	11.632	582	4,8%	12.279	11.652	627	5,1%	12.404	11.725	679	5,5%

	1998				1999				2000			
	Insgesamt	davon ...		Anteil der Frauen in %-	Insgesamt	davon ...		Anteil der Frauen in %-	Insgesamt	davon ...		Anteil der Frauen in %-
		männlich	weiblich			männlich	weiblich			männlich	weiblich	
(1)	(2)	(3)	(4)	(5)	(6)	(7)	(8)	(9)	(10)	(11)	(12)	(13)
Professuren insgesamt	37.626	34.034	3.592	9,5%	37.974	34.234	3.740	9,8%	37.794	33.808	3.986	10,5%
darunter C4 Professuren	12.370	11.634	736	5,9%	12.579	11.788	791	6,3%	12.638	11.743	895	7,1%

	2001				2002			
	Insgesamt	davon ...		Anteil der Frauen in %-	Insgesamt	davon ...		Anteil der Frauen in %-
		männlich	weiblich			männlich	weiblich	
(1)	(2)	(3)	(4)	(5)	(6)	(7)	(8)	(9)
Professuren insgesamt	37.661	33.445	4.216	11,2%	37.861	33.349	4.512	11,9%
darunter C4 Professuren	12.579	11.612	967	7,7%	12.549	11.539	1.010	8,0%

Quelle: Statistisches Bundesamt

Tabelle 4.1.3.

Frauenanteil Professuren alte und neue Länder insgesamt

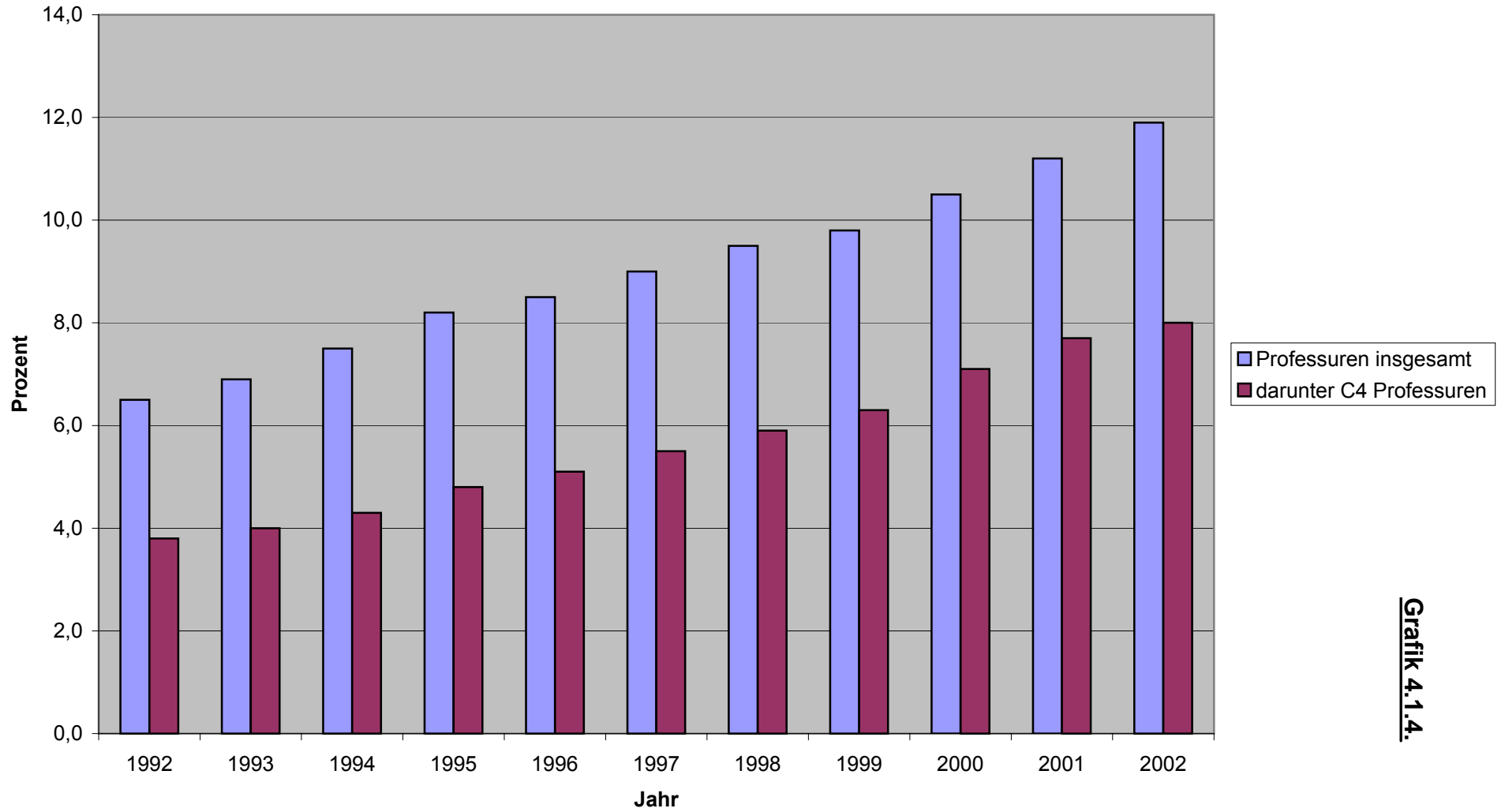

Grafik 4.1.4.

Tabelle 4.1.5.

**Frauenanteil in Bildung und Wissenschaft 1992 bis 2002 -Hochschulen insgesamt-
 SPRACH- UND KULTURWISSENSCHAFTEN
 Professuren insgesamt und C 4 Professuren**

(Deutschland insgesamt)

Sprach- und Kulturwissenschaften	1992				1993				1994			
	Insgesamt	davon ...		Anteil der Frauen - in %-	Insgesamt	davon ...		Anteil der Frauen -in %	Insgesamt	davon ...		Anteil der Frauen - in %-
		männlich	weiblich			männlich	weiblich			männlich	weiblich	
(1)	(2)	(3)	(4)	(5)	(6)	(7)	(8)	(9)	(10)	(11)	(12)	(13)
Professuren insgesamt	5.910	5.255	655	11,1%	6.125	5.418	707	11,5%	6.089	5.331	758	12,4%
darunter C4 Professoren	3.099	2.899	200	6,5%	2.920	2.716	204	7,0%	2.938	2.729	209	7,1%

Sprach- und Kulturwissenschaften	1995				1996				1997			
	Insgesamt	davon ...		Anteil der Frauen - in %-	Insgesamt	davon ...		Anteil der Frauen -in %	Insgesamt	davon ...		Anteil der Frauen - in %-
		männlich	weiblich			männlich	weiblich			männlich	weiblich	
(1)	(2)	(3)	(4)	(5)	(6)	(7)	(8)	(9)	(10)	(11)	(12)	(13)
Professuren insgesamt	6.092	5.272	820	13,5%	5.972	5.132	840	14,1%	5.916	5.043	873	14,8%
darunter C4 Professoren	2.990	2.744	246	8,2%	2.982	2.717	265	8,9%	2.984	2.705	279	9,3%

Sprach- und Kulturwissenschaften	1998				1999				2000			
	Insgesamt	davon ...		Anteil der Frauen - in %-	Insgesamt	davon ...		Anteil der Frauen -in %	Insgesamt	davon ...		Anteil der Frauen - in %-
		männlich	weiblich			männlich	weiblich			männlich	weiblich	
(1)	(2)	(3)	(4)	(5)	(6)	(7)	(8)	(9)	(10)	(11)	(12)	(13)
Professuren insgesamt	5.750	4.854	896	15,6%	5.831	4.889	942	16,2%	5.756	4.749	1.007	17,5%
darunter C4 Professoren	2.949	2.641	308	10,4%	2.971	2.638	333	11,2%	2.935	2.576	359	12,2%

Sprach- und Kulturwissenschaften	2001				2002			
	Insgesamt	davon ...		Anteil der Frauen - in %-	Insgesamt	davon ...		Anteil der Frauen -in %
		männlich	weiblich			männlich	weiblich	
(1)	(2)	(3)	(4)	(5)	(6)	(7)	(8)	(9)
Professuren insgesamt	5.762	4.693	1.069	18,6%	5.713	4.590	1.123	19,7%
darunter C4 Professoren	2.931	2.533	398	13,6%	2.899	2.485	414	14,3%

Tabelle 4.1.5.

Frauenanteil an den Professuren in der Fächergruppe Sprach- und Kulturwissenschaften

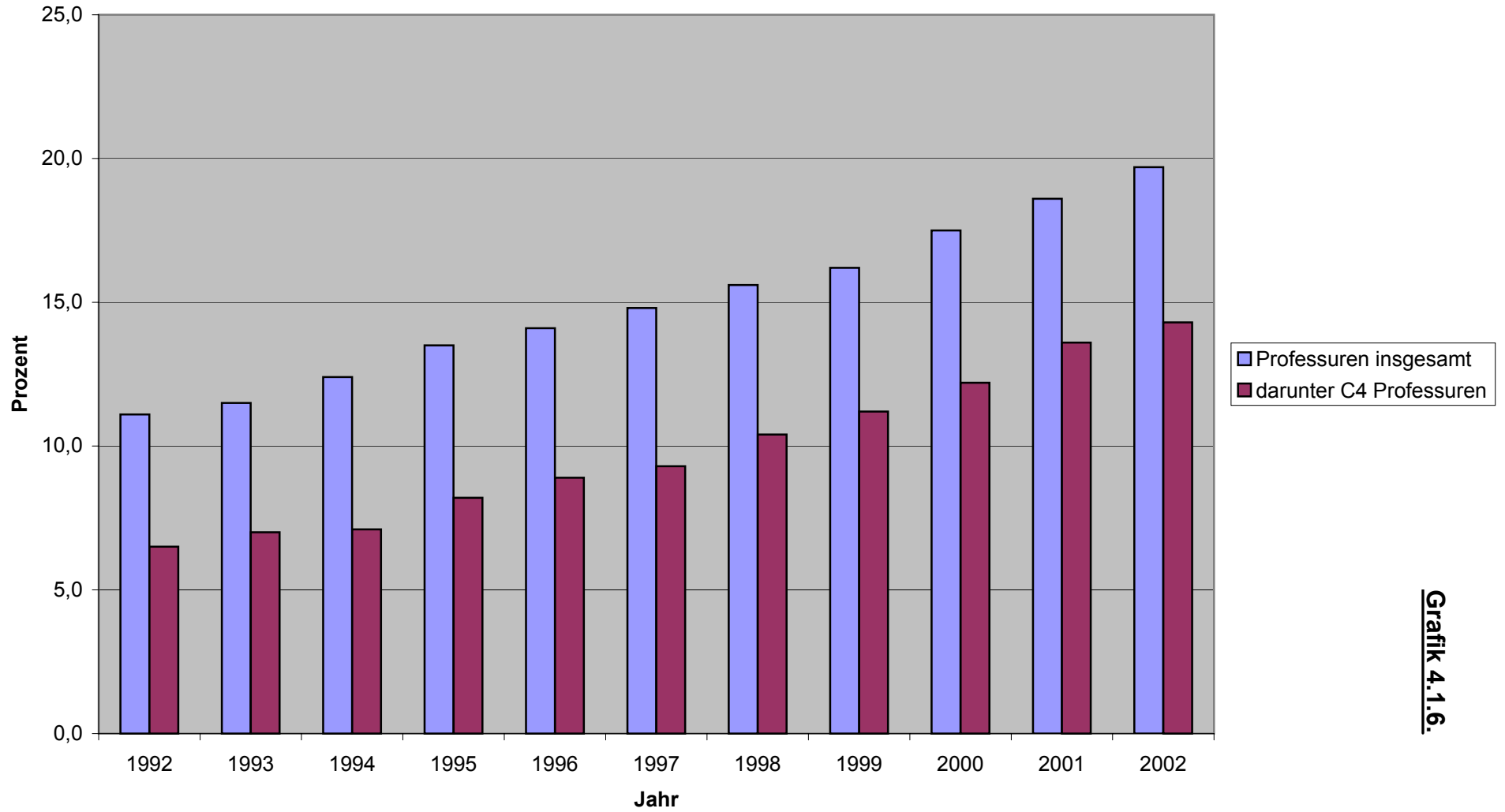

Grafik 4.1.6.

Tabelle 4.1.7.

**Frauenanteil in Bildung und Wissenschaft 1992 bis 2002 -Hochschulen insgesamt-
INGENIEURWISSENSCHAFTEN**

Professuren insgesamt und C 4 Professuren

(Deutschland insgesamt)

Sprach- und Kulturwissenschaften	1992				1993				1994			
	Insgesamt	davon ...		Anteil der Frauen - in %-	Insgesamt	davon ...		Anteil der Frauen -in %	Insgesamt	davon ...		Anteil der Frauen - in %-
		männlich	weiblich			männlich	weiblich			männlich	weiblich	
(1)	(2)	(3)	(4)	(5)	(6)	(7)	(8)	(9)	(10)	(11)	(12)	(13)
Professuren insgesamt	8.148	8.002	146	1,8%	8.762	8.570	192	2,2%	8.892	8.672	220	2,5%
darunter C4 Professoren	1.291	1.277	14	1,1%	1.282	1.269	13	1,0%	1.390	1.375	15	1,1%

Sprach- und Kulturwissenschaften	1995				1996				1997			
	Insgesamt	davon ...		Anteil der Frauen - in %-	Insgesamt	davon ...		Anteil der Frauen -in %	Insgesamt	davon ...		Anteil der Frauen - in %-
		männlich	weiblich			männlich	weiblich			männlich	weiblich	
(1)	(2)	(3)	(4)	(5)	(6)	(7)	(8)	(9)	(10)	(11)	(12)	(13)
Professuren insgesamt	9.091	8.832	259	2,8%	9.124	8.835	289	3,2%	9.074	8.750	324	3,6%
darunter C4 Professoren	1.369	1.350	19	1,4%	1.451	1.422	29	2,0%	1.477	1.444	33	2,2%

Sprach- und Kulturwissenschaften	1998				1999				2000			
	Insgesamt	davon ...		Anteil der Frauen - in %-	Insgesamt	davon ...		Anteil der Frauen -in %	Insgesamt	davon ...		Anteil der Frauen - in %-
		männlich	weiblich			männlich	weiblich			männlich	weiblich	
(1)	(2)	(3)	(4)	(5)	(6)	(7)	(8)	(9)	(10)	(11)	(12)	(13)
Professuren insgesamt	9.126	8.754	372	4,1%	9.163	8.768	395	4,3%	8.997	8.563	434	4,8%
darunter C4 Professoren	1.463	1.428	35	2,4%	1.538	1.502	36	2,3%	1.528	1.483	45	2,9%

Sprach- und Kulturwissenschaften	2001				2002			
	Insgesamt	davon ...		Anteil der Frauen - in %-	Insgesamt	davon ...		Anteil der Frauen -in %
		männlich	weiblich			männlich	weiblich	
(1)	(2)	(3)	(4)	(5)	(6)	(7)	(8)	(9)
Professuren insgesamt	8.797	8.346	451	5,1%	8.743	8.246	497	5,7%
darunter C4 Professoren	1.504	1.456	48	3,2%	1.488	1.442	46	3,1%

Tabelle 4.1.7.

Frauenanteil an den Professuren in der Fächergruppe Ingenieurwissenschaften

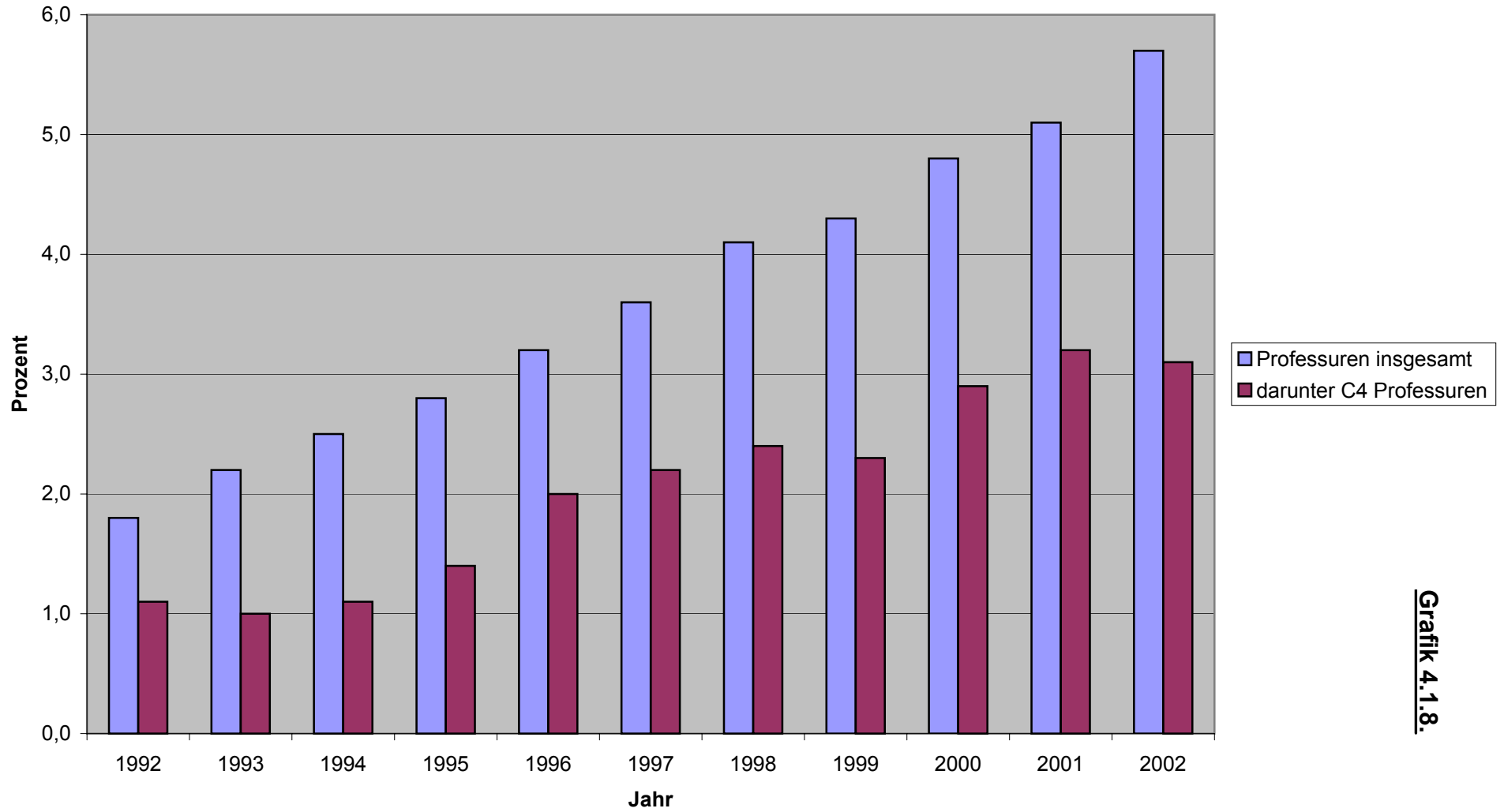

Grafik 4.1.8.

Tabelle 4.1.9.

**Frauenanteil in Bildung und Wissenschaft 1992 bis 2002 -Hochschulen insgesamt-
Humanmedizin
Professuren insgesamt und C 4 Professuren**

(Deutschland insgesamt)

Sprach- und Kulturwissenschaften	1992				1993				1994			
	Insgesamt	davon ...		Anteil der Frauen - in %-	Insgesamt	davon ...		Anteil der Frauen -in %	Insgesamt	davon ...		Anteil der Frauen - in %-
		männlich	weiblich			männlich	weiblich			männlich	weiblich	
(1)	(2)	(3)	(4)	(5)	(6)	(7)	(8)	(9)	(10)	(11)	(12)	(13)
Professuren insgesamt	3.126	2.959	167	5,3%	3.065	2.906	159	5,2%	3.063	2.895	168	5,5%
darunter C4 Professoren	1.328	1.287	41	3,1%	1.198	1.162	36	3,0%	1.289	1.249	40	3,1%

Sprach- und Kulturwissenschaften	1995				1996				1997			
	Insgesamt	davon ...		Anteil der Frauen - in %-	Insgesamt	davon ...		Anteil der Frauen -in %	Insgesamt	davon ...		Anteil der Frauen - in %-
		männlich	weiblich			männlich	weiblich			männlich	weiblich	
(1)	(2)	(3)	(4)	(5)	(6)	(7)	(8)	(9)	(10)	(11)	(12)	(13)
Professuren insgesamt	3.179	2.996	183	5,8%	3.183	2.999	184	5,8%	3.134	2.942	192	6,1%
darunter C4 Professoren	1.398	1.353	45	3,2%	1.435	1.390	45	3,1%	1.412	1.364	48	3,4%

Sprach- und Kulturwissenschaften	1998				1999				2000			
	Insgesamt	davon ...		Anteil der Frauen - in %-	Insgesamt	davon ...		Anteil der Frauen -in %	Insgesamt	davon ...		Anteil der Frauen - in %-
		männlich	weiblich			männlich	weiblich			männlich	weiblich	
(1)	(2)	(3)	(4)	(5)	(6)	(7)	(8)	(9)	(10)	(11)	(12)	(13)
Professuren insgesamt	3.180	2.987	193	6,1%	3.238	3.047	191	5,9%	3.225	3.025	200	6,2%
darunter C4 Professoren	1.466	1.413	53	3,6%	1.528	1.470	58	3,8%	1.520	1.459	61	4,0%

Sprach- und Kulturwissenschaften	2001				2002			
	Insgesamt	davon ...		Anteil der Frauen - in %-	Insgesamt	davon ...		Anteil der Frauen -in %
		männlich	weiblich			männlich	weiblich	
(1)	(2)	(3)	(4)	(5)	(6)	(7)	(8)	(9)
Professuren insgesamt	3.138	2.931	207	6,6%	3.151	2.903	248	7,9%
darunter C4 Professoren	1.485	1.425	60	4,0%	1.472	1.402	70	4,8%

Tabelle 4.1.9.

Frauenanteil an den Professuren in der Fächergruppe Humanmedizin

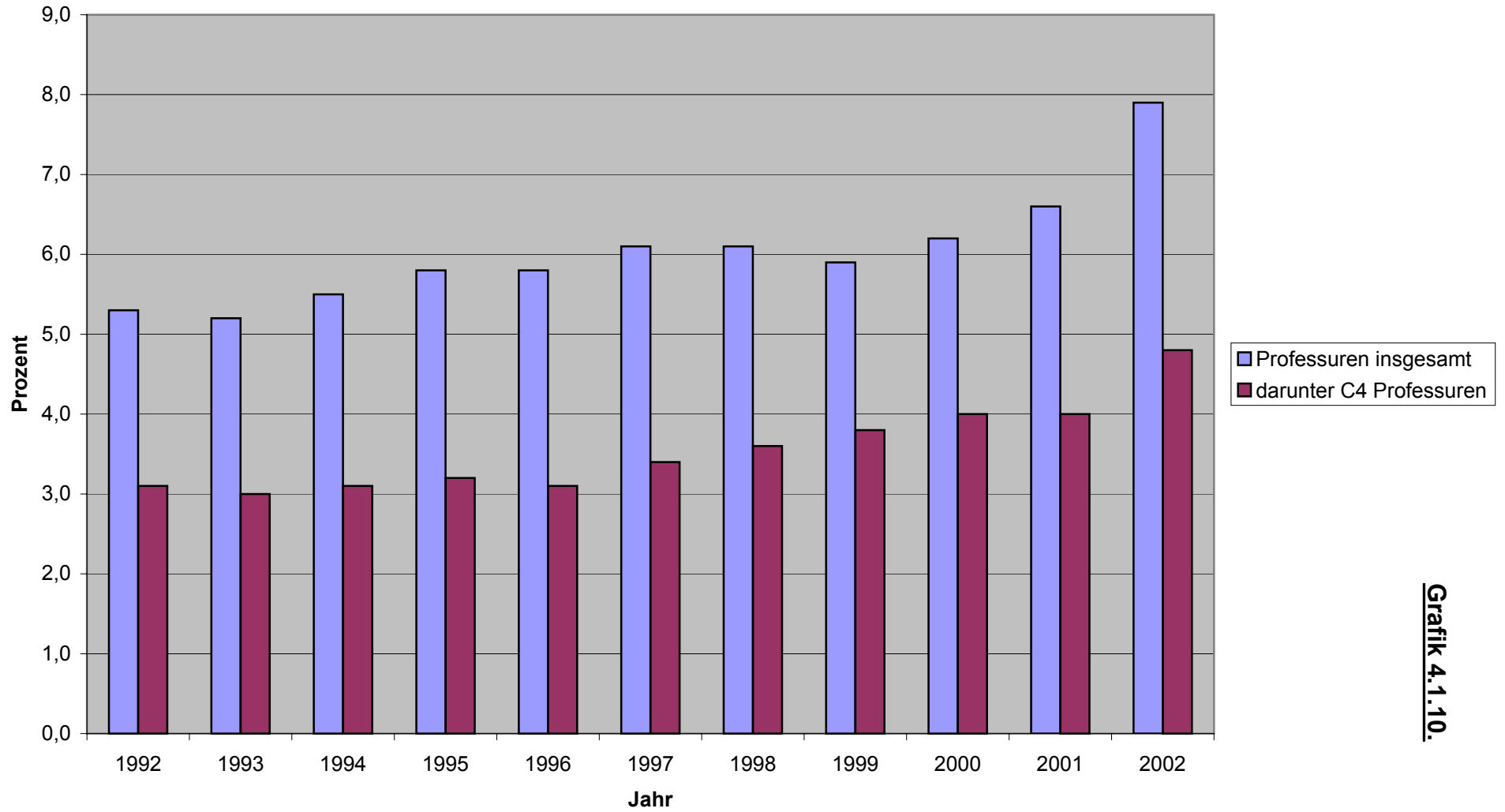

Grafik 4.1.10.

Tabelle 4.1.11.

**Frauenanteil in Bildung und Wissenschaft 1992 bis 2002 -Hochschulen insgesamt-
Veterinärmedizin
 Professuren insgesamt und C 4 Professuren**

(Deutschland insgesamt)

Sprach- und Kulturwissenschaften	1992				1993				1994			
	Insgesamt	davon ...		Anteil der Frauen - in %-	Insgesamt	davon ...		Anteil der Frauen -in %	Insgesamt	davon ...		Anteil der Frauen - in %-
		männlich	weiblich			männlich	weiblich			männlich	weiblich	
(1)	(2)	(3)	(4)	(5)	(6)	(7)	(8)	(9)	(10)	(11)	(12)	(13)
Professuren insgesamt	202	192	10	5,0%	201	187	14	7,0%	193	177	16	8,3%
darunter C4 Professoren	68	65	3	4,4%	83	79	4	4,8%	86	80	6	7,0%

Sprach- und Kulturwissenschaften	1995				1996				1997			
	Insgesamt	davon ...		Anteil der Frauen - in %-	Insgesamt	davon ...		Anteil der Frauen -in %	Insgesamt	davon ...		Anteil der Frauen - in %-
		männlich	weiblich			männlich	weiblich			männlich	weiblich	
(1)	(2)	(3)	(4)	(5)	(6)	(7)	(8)	(9)	(10)	(11)	(12)	(13)
Professuren insgesamt	194	178	16	8,2%	179	165	14	7,8%	177	161	16	9,0%
darunter C4 Professoren	91	85	6	6,6%	90	83	7	7,8%	92	85	7	7,6%

Sprach- und Kulturwissenschaften	1998				1999				2000			
	Insgesamt	davon ...		Anteil der Frauen - in %-	Insgesamt	davon ...		Anteil der Frauen -in %	Insgesamt	davon ...		Anteil der Frauen - in %-
		männlich	weiblich			männlich	weiblich			männlich	weiblich	
(1)	(2)	(3)	(4)	(5)	(6)	(7)	(8)	(9)	(10)	(11)	(12)	(13)
Professuren insgesamt	197	179	18	9,1%	182	162	20	11,0%	209	187	22	10,5%
darunter C4 Professoren	100	93	7	7,0%	95	86	9	9,5%	110	102	8	7,3%

Sprach- und Kulturwissenschaften	2001				2002			
	Insgesamt	davon ...		Anteil der Frauen - in %-	Insgesamt	davon ...		Anteil der Frauen -in %
		männlich	weiblich			männlich	weiblich	
(1)	(2)	(3)	(4)	(5)	(6)	(7)	(8)	(9)
Professuren insgesamt	185	164	21	11,4%	180	159	21	11,7%
darunter C4 Professoren	102	94	8	7,8%	102	95	7	6,9%

Tabelle 4.1.11.

Frauenanteil an den Professuren in der Fächergruppe Veterinärmedizin

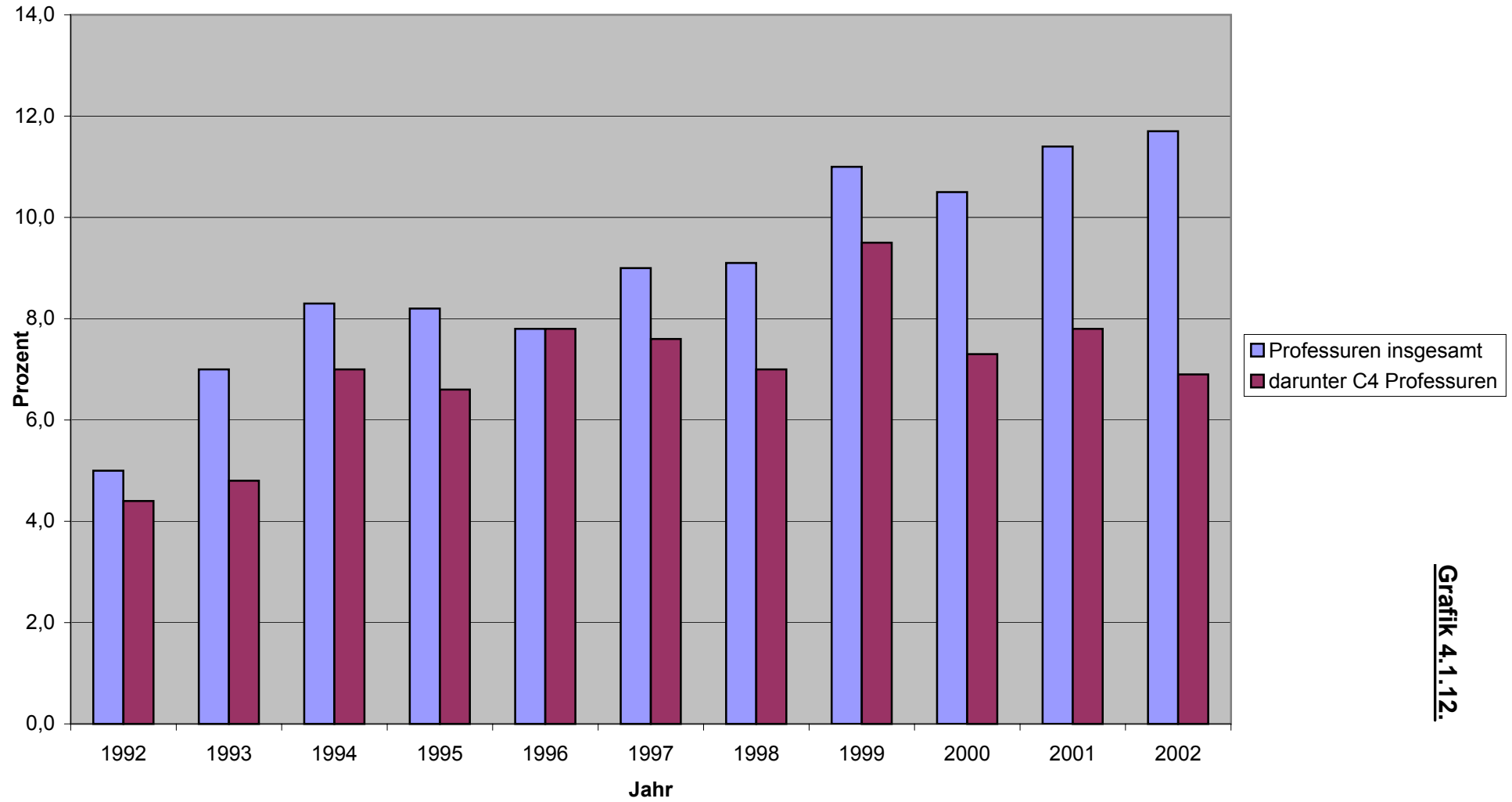

Grafik 4.1.12.

Tabelle 4.2.1.

**Frauenanteil an den Professuren nach Ländern und Hochschularten
in den Jahren 1992, 1993 und 1994**

Länder	Hochschulen insgesamt			davon ...								
				Universitäten			Fachhochschulen (ohne Verw. Fachhochschulen)			Verw. Fachhochschulen		
	insgesamt	darunter: Frauen		insgesamt	darunter: Frauen		insgesamt	darunter: Frauen		insgesamt	darunter: Frauen	
		absolut	%		absolut	%		absolut	%		absolut	%
(1)	(2)	(3)	(4)	(5)	(6)	(7)	(8)	(9)	(10)	(11)	(12)	(13)
1992												
BW	5.277	318	6,0	3.427	228	6,7	1.654	78	4,7	196	12	6,1
BY	4.816	212	4,4	3.287	147	4,5	1.529	65	4,3	-	-	-
BE	2.720	279	10,3	2.160	222	10,3	505	52	10,3	55	5	9,1
BB	196	24	12,2	139	13	9,4	56	11	19,6	1	-	-
HB	626	52	8,3	389	40	10,3	230	12	5,2	7	-	-
HH	1.726	125	7,2	1.256	83	6,6	444	41	9,2	26	1	3,8
HE	3.295	231	7,0	2.109	144	6,8	1.096	80	7,3	90	7	7,8
MV	475	33	6,9	335	27	8,1	140	6	4,3	-	-	-
NI	2.972	177	6,0	2.034	130	6,4	938	47	5,0	-	-	-
NW	7.123	448	6,3	5.027	301	6,0	1.939	140	7,2	157	7	4,5
RP	1.543	105	6,8	928	56	6,0	606	49	8,1	9	-	-
SL	432	18	4,2	321	16	5,0	111	2	1,8	-	-	-
SN	1.532	109	7,1	1.071	76	7,1	461	33	7,2	-	-	-
ST	517	34	6,6	480	32	6,7	37	2	5,4	-	-	-
SH	845	39	4,6	508	27	5,3	337	12	3,6	-	-	-
TH	607	42	6,9	470	28	6,0	137	14	10,2	-	-	-
Zusammen	34.702	2.246	6,5	23.941	1.570	6,6	10.220	644	6,3	541	32	5,9
davon:												
alte Länder	30.893	1.929	6,2	20.994	1.329	6,3	9.359	568	6,1	540	32	5,9
neue Länder	3.809	317	8,3	2.947	241	8,2	861	76	8,8	1	-	-
1993												
BW	5.304	336	6,3	3.404	238	7,0	1.696	85	5,0	204	13	6,4
BY	4.849	228	4,7	3.286	156	4,7	1.563	72	4,6	-	-	-
BE	2.874	303	10,5	2.270	234	10,3	541	60	11,1	63	9	14,3
BB	390	56	14,4	251	32	12,7	135	23	17,0	4	1	25,0
HB	626	52	8,3	389	40	10,3	230	12	5,2	7	-	-
HH	1.726	125	7,2	1.256	83	6,6	444	41	9,2	26	1	3,8
HE	3.297	231	7,0	2.109	144	6,8	1.096	80	7,3	92	7	7,6
MV	554	44	7,9	395	34	8,6	159	10	6,3	-	-	-
NI	3.035	185	6,1	2.038	133	6,5	996	52	5,2	1	-	-
NW	7.629	503	6,6	5.496	343	6,2	1.974	152	7,7	160	8	5,0
RP	1.525	113	7,4	902	64	7,1	614	49	8,0	9	-	-
SL	434	22	5,1	318	17	5,3	116	5	4,3	-	-	-
SN	1.879	158	8,4	1.249	103	8,2	629	55	8,7	1	-	-
ST	638	55	8,6	439	30	6,8	199	25	12,6	-	-	-
SH	827	39	4,7	467	25	5,4	359	14	3,9	1	-	-
TH	787	70	8,9	598	55	9,2	188	15	8,0	1	-	-
Zusammen	36.374	2.520	6,9	24.867	1.731	7,0	10.939	750	6,9	569	39	6,9
davon:												
alte Länder	31.456	2.037	6,5	21.333	1.394	6,5	9.560	605	6,3	563	38	6,7
neue Länder	4.918	483	9,8	3.533	337	9,5	1.379	145	10,5	6	1	16,7
1994												
BW	5.363	365	6,8	3.409	253	7,4	1.736	96	5,5	218	16	7,3
BY	4.846	254	5,2	3.241	178	5,5	1.605	76	4,7	-	-	-
BE	2.975	338	11,4	2.305	254	11,0	605	75	12,4	65	9	13,8
BB	586	73	12,5	346	44	12,7	228	27	11,8	12	2	16,7
HB	626	52	8,3	389	40	10,3	230	12	5,2	7	-	-
HH	1.702	146	8,6	1.210	94	7,8	464	49	10,6	28	3	10,7
HE	3.297	231	7,0	2.109	144	6,8	1.096	80	7,3	92	7	7,6
MV	693	56	8,1	471	43	9,1	222	13	5,9	-	-	-
NI	3.005	206	6,9	1.989	147	7,4	1.016	59	5,8	-	-	-
NW	7.345	517	7,0	5.148	343	6,7	2.039	163	8,0	158	11	7,0
RP	1.580	115	7,3	924	65	7,0	649	50	7,7	7	-	-
SL	432	24	5,6	317	19	6,0	115	5	4,3	-	-	-
SN	2.068	192	9,3	1.370	122	8,9	691	70	10,1	7	-	-
ST	737	72	9,8	480	38	7,9	257	34	13,2	-	-	-
SH	882	53	6,0	486	36	7,4	392	17	4,3	4	-	-
TH	858	84	9,8	598	59	9,9	259	25	9,7	1	-	-
Zusammen	36.995	2.778	7,5	24.792	1.879	7,6	11.604	851	7,3	599	48	8,0
davon:												
alte Länder	31.236	2.172	7,0	20.841	1.472	7,1	9.816	654	6,7	579	46	7,9
neue Länder	5.759	606	10,5	3.951	407	10,3	1.788	197	11,0	20	2	10,0

Tabelle 4.2.2.

**Frauenanteil an den Professuren nach Ländern und Hochschularten
in den Jahren 1995, 1996 und 1997**

Länder	Hochschulen insgesamt			davon ...								
				Universitäten			Fachhochschulen (ohne Verw. Fachhochschulen)			Verw. Fachhochschulen		
	insgesamt	darunter: Frauen		insgesamt	darunter: Frauen		insgesamt	darunter: Frauen		insgesamt	darunter: Frauen	
		absolut	%		absolut	%		absolut	%		absolut	%
(1)	(2)	(3)	(4)	(5)	(6)	(7)	(8)	(9)	(10)	(11)	(12)	(13)
1995												
BW	5.362	382	7,1	3.370	263	7,8	1.778	102	5,7	214	17	7,9
BY	4.859	270	5,6	3.226	185	5,7	1.633	85	5,2	-	-	-
BE	2.975	356	12,0	2.285	261	11,4	629	88	14,0	61	7	11,5
BB	667	85	12,7	398	50	12,6	259	33	12,7	10	2	20,0
HB	627	66	10,5	389	55	14,1	229	10	4,4	9	1	11,1
HH	1.727	161	9,3	1.207	102	8,5	474	54	11,4	46	5	10,9
HE	3.379	282	8,3	2.147	182	8,5	1.140	90	7,9	92	10	10,9
MV	763	61	8,0	513	42	8,2	250	19	7,6	-	-	-
NI	3.088	242	7,8	2.008	161	8,0	1.074	78	7,3	6	3	50,0
NW	7.396	544	7,4	5.106	352	6,9	2.130	182	8,5	160	10	6,3
RP	1.553	132	8,5	895	76	8,5	653	56	8,6	5	-	-
SL	414	24	5,8	298	19	6,4	116	5	4,3	-	-	-
SN	2.137	216	10,1	1.383	134	9,7	744	81	10,9	10	1	10,0
ST	844	92	10,9	541	55	10,2	303	37	12,2	-	-	-
SH	955	60	6,3	545	38	7,0	407	22	5,4	3	-	-
TH	926	100	10,8	644	69	10,7	278	30	10,8	4	1	25,0
Zusammen	37.672	3.073	8,2	24.955	2.044	8,2	12.097	972	8,0	620	57	9,2
davon:												
alte Länder	31.403	2.376	7,6	20.710	1.582	7,6	10.097	741	7,3	596	53	8,9
neue Länder	6.269	697	11,1	4.245	462	10,9	2.000	231	11,6	24	4	16,7
1996												
BW	5.399	400	7,4	3.364	272	8,1	1.814	112	6,2	221	16	7,2
BY	4.913	285	5,8	3.234	193	6,0	1.679	92	5,5	-	-	-
BE	2.908	359	12,3	2.199	257	11,7	643	95	14,8	66	7	10,6
BB	706	97	13,7	405	54	13,3	292	41	14,0	9	2	22,2
HB	621	60	9,7	384	48	12,5	228	11	4,8	9	1	11,1
HH	1.727	161	9,3	1.207	102	8,5	474	54	11,4	46	5	10,9
HE	3.247	286	8,8	2.004	173	8,6	1.149	101	8,8	94	12	12,8
MV	766	64	8,4	500	42	8,4	266	22	8,3	-	-	-
NI	3.088	271	8,8	1.968	177	9,0	1.106	92	8,3	14	2	14,3
NW	7.243	562	7,8	4.982	364	7,3	2.108	189	9,0	153	9	5,9
RP	1.600	124	7,8	905	61	6,7	691	63	9,1	4	-	-
SL	431	30	7,0	318	25	7,9	113	5	4,4	-	-	-
SN	2.139	218	10,2	1.365	133	9,7	766	84	11,0	8	1	12,5
ST	898	104	11,6	553	58	10,5	345	46	13,3	-	-	-
SH	965	66	6,8	538	40	7,4	423	25	5,9	4	1	25,0
TH	938	98	10,4	643	67	10,4	291	30	10,3	4	1	25,0
Zusammen	37.589	3.185	8,5	24.569	2.066	8,4	12.388	1.062	8,6	632	57	9,0
davon:												
alte Länder	31.196	2.462	7,9	20.353	1.605	7,9	10.232	804	7,9	611	53	8,7
neue Länder	6.393	723	11,3	4.216	461	10,9	2.156	258	12,0	21	4	19,0
1997												
BW	5.393	424	7,9	3.342	286	8,6	1.830	120	6,6	221	18	8,1
BY	4.990	316	6,3	3.270	210	6,4	1.720	106	6,2	-	-	-
BE	2.809	346	12,3	2.098	247	11,8	643	93	14,5	68	6	8,8
BB	699	103	14,7	399	61	15,3	294	40	13,6	6	2	33,3
HB	618	62	10,0	393	49	12,5	216	13	6,0	9	-	-
HH	1.718	159	9,3	1.215	101	8,3	475	55	11,6	28	3	10,7
HE	3.168	289	9,1	1.966	173	8,8	1.140	106	9,3	62	10	16,1
MV	789	71	9,0	505	45	8,9	284	26	9,2	-	-	-
NI	3.019	311	10,3	1.861	186	10,0	1.135	120	10,6	23	5	21,7
NW	7.286	609	8,4	5.030	396	7,9	2.104	206	9,8	152	7	4,6
RP	1.641	141	8,6	928	69	7,4	711	72	10,1	2	-	-
SL	424	32	7,5	319	27	8,5	105	5	4,8	-	-	-
SN	2.197	239	10,9	1.399	143	10,2	791	95	12,0	7	1	14,3
ST	968	117	12,1	586	66	11,3	382	51	13,4	-	-	-
SH	958	66	6,9	529	39	7,4	423	25	5,9	6	2	33,3
TH	991	107	10,8	678	77	11,4	309	29	9,4	4	1	25,0
Zusammen	37.668	3.392	9,0	24.518	2.175	8,9	12.562	1.162	9,3	588	55	9,4
davon:												
alte Länder	31.093	2.615	8,4	20.225	1.678	8,3	10.297	886	8,6	571	51	8,9
neue Länder	6.575	777	11,8	4.293	497	11,6	2.265	276	12,2	17	4	23,5

Tabelle 4.2.3.

**Frauenanteil an den Professuren nach Ländern und Hochschularten
in den Jahren 1998 bis 2000**

Länder	Hochschulen insgesamt			davon ...								
	insgesamt	darunter: Frauen		Universitäten			Fachhochschulen (ohne Verw. Fachhochschulen)			Verw. Fachhochschulen		
		absolut	absolut	%	insgesamt	absolut	%	insgesamt	absolut	%	insgesamt	absolut
(1)	(2)	(3)	(4)	(5)	(6)	(7)	(8)	(9)	(10)	(11)	(12)	(13)
1998												
BW	5.353	445	8,3	3.269	294	9,0	1.868	133	7,1	216	18	8,3
BY	5.036	326	6,5	3.253	217	6,7	1.783	109	6,1	-	-	-
BE	2.684	350	13,0	1.985	248	12,5	631	95	15,1	68	7	10,3
BB	713	98	13,7	413	59	14,3	295	37	12,5	5	2	40,0
HB	620	66	10,6	405	53	13,1	206	13	6,3	9	-	-
HH	1.379	161	11,7	871	95	10,9	480	61	12,7	28	5	17,9
HE	3.141	300	9,6	1.941	175	9,0	1.138	114	10,0	62	11	17,7
MV	826	83	10,0	528	50	9,5	298	33	11,1	-	-	-
NI	3.150	346	11,0	1.943	195	10,0	1.161	144	12,4	46	7	15,2
NW	7.447	671	9,0	5.039	422	8,4	2.258	239	10,6	150	10	6,7
RP	1.628	150	9,2	913	67	7,3	714	83	11,6	1	-	-
SL	422	34	8,1	316	28	8,9	106	6	5,7	-	-	-
SN	2.224	249	11,2	1.425	149	10,5	791	99	12,5	8	1	12,5
ST	1.041	134	12,9	609	71	11,7	431	63	14,6	1	-	-
SH	956	68	7,1	539	42	7,8	411	24	5,8	6	2	33,3
TH	1.006	111	11,0	675	75	11,1	327	35	10,7	4	1	25,0
Zusammen	37.626	3.592	9,5	24.124	2.240	9,3	12.898	1.288	10,0	604	64	10,6
davon:												
alte Länder	30.883	2.773	9,0	19.758	1.729	8,8	10.539	984	9,3	586	60	10,2
neue Länder	6.743	819	12,1	4.366	511	11,7	2.359	304	12,9	18	4	22,2
1999												
BW	5.268	440	8,4	3.144	280	8,9	1.914	141	7,4	210	19	9,0
BY	5.017	338	6,7	3.239	217	6,7	1.778	121	6,8	-	-	-
BE	2.629	346	13,2	1.936	244	12,6	629	94	14,9	64	8	12,5
BB	722	110	15,2	421	65	15,4	296	43	14,5	5	2	40,0
HB	614	71	11,6	405	56	13,8	200	15	7,5	9	-	-
HH	1.706	168	9,8	1.204	101	8,4	471	61	13,0	31	6	19,4
HE	3.119	293	9,4	1.921	167	8,7	1.135	115	10,1	63	11	17,5
MV	841	86	10,2	528	52	9,8	313	34	10,9	-	-	-
NI	3.091	373	12,1	1.852	202	10,9	1.199	165	13,8	40	6	15,0
NW	7.624	736	9,7	5.055	447	8,8	2.427	281	11,6	142	8	5,6
RP	1.609	148	9,2	889	63	7,1	720	85	11,8	-	-	-
SL	425	37	8,7	317	31	9,8	108	6	5,6	-	-	-
SN	2.228	262	11,8	1.419	158	11,1	803	104	13,0	6	-	-
ST	1.094	146	13,3	650	77	11,8	443	69	15,6	1	-	-
SH	951	69	7,3	527	44	8,3	416	23	5,5	8	2	25,0
TH	1.036	117	11,3	698	82	11,7	333	34	10,2	5	1	20,0
Zusammen	37.974	3.740	9,8	24.205	2.286	9,4	13.185	1.391	10,5	584	63	10,8
davon:												
alte Länder	31.124	2.876	9,2	19.778	1.747	8,8	10.779	1.069	9,9	567	60	10,6
neue Länder	6.850	864	12,6	4.427	539	12,2	2.406	322	13,4	17	3	17,6
2000												
BW	5.149	443	8,6	2.987	272	9,1	1.951	152	7,8	211	19	9,0
BY	5.079	382	7,5	3.212	241	7,5	1.867	141	7,6	0	0	-
BE	2.578	348	13,5	1.885	237	12,6	632	105	16,6	61	6	9,8
BB	738	120	16,3	423	68	16,1	310	50	16,1	5	2	40,0
HB	603	77	12,8	392	61	15,6	202	16	7,9	9	0	-
HH	1.601	196	12,2	1.126	127	11,3	446	63	14,1	29	6	20,7
HE	3.065	315	10,3	1.889	180	9,5	1.115	124	11,1	61	11	18,0
MV	854	93	10,9	538	54	10,0	316	39	12,3	0	0	-
NI	3.136	399	12,7	1.888	220	11,7	1.209	174	14,4	39	5	12,8
NW	7.529	768	10,2	5.066	487	9,6	2.318	269	11,6	145	12	8,3
RP	1.646	167	10,1	904	75	8,3	742	92	12,4	0	0	-
SL	421	41	9,7	313	34	10,9	108	7	6,5	0	0	-
SN	2.245	276	12,3	1.436	160	11,1	803	116	14,4	6	0	-
ST	1.108	155	14,0	645	78	12,1	463	77	16,6	0	0	-
SH	973	80	8,2	563	57	10,1	401	21	5,2	9	2	22,2
TH	1.069	126	11,8	713	88	12,3	351	37	10,5	5	1	20,0
Zusammen	37.794	3.986	10,5	23.980	2.439	10,2	13.234	1.483	11,2	580	64	11,0
davon:												
alte Länder	30.878	3.079	10,0	19.540	1.893	9,7	10.774	1.125	10,4	564	61	10,8
neue Länder	6.916	907	13,1	4.440	546	12,3	2.460	358	14,6	16	3	18,8

Tabelle 4.2.4.

**Frauenanteil an den Professuren nach Ländern und Hochschularten
in den Jahren 2001 bis 2002**

Länder	Hochschulen insgesamt			davon ...								
	insgesamt	darunter: Frauen		Universitäten			Fachhochschulen (ohne Verw. Fachhochschulen)			Verw. Fachhochschulen		
		absolut	%	insgesamt	absolut	%	insgesamt	absolut	%	insgesamt	absolut	%
(1)	(2)	(3)	(4)	(5)	(6)	(7)	(8)	(9)	(10)	(11)	(12)	(13)
2001												
BW	5.176	486	9,4	2.976	290	9,7	1.997	179	9,0	203	17	8,4
BY	5.151	412	8,0	3.274	266	8,1	1.877	146	7,8	-	-	-
BE	2.513	358	14,2	1.821	240	13,2	630	111	17,6	62	7	11,3
BB	745	129	17,3	423	72	17,0	317	55	17,4	5	2	40,0
HB	626	78	12,5	412	62	15,0	205	16	7,8	9	-	-
HH	1.557	197	12,7	1.107	131	11,8	421	60	14,3	29	6	20,7
HE	3.064	330	10,8	1.873	188	10,0	1.132	129	11,4	59	13	22,0
MV	844	89	10,5	520	47	9,0	324	42	13,0	-	-	-
NI	3.127	435	13,9	1.850	239	12,9	1.237	190	15,4	40	6	15,0
NW	7.418	822	11,1	4.953	521	10,5	2.324	289	12,4	141	12	8,5
RP	1.639	172	10,5	897	81	9,0	742	91	12,3	-	-	-
SL	415	35	8,4	304	27	8,9	111	8	7,2	-	-	-
SN	2.255	289	12,8	1.436	168	11,7	812	121	14,9	7	-	-
ST	1.101	165	15,0	638	83	13,0	463	82	17,7	-	-	-
SH	948	84	8,9	543	58	10,7	396	24	6,1	9	2	22,2
TH	1.082	135	12,5	717	93	13,0	360	41	11,4	5	1	20,0
Zusammen	37.661	4.216	11,2	23.744	2.566	10,8	13.348	1.584	11,9	569	66	11,6
davon:												
alte Länder	30.737	3.269	10,6	19.342	2.005	10,4	10.843	1.201	11,1	552	63	11,4
neue Länder	6.924	947	13,7	4.402	561	12,7	2.505	383	15,3	17	3	17,6
2002												
BW	5.166	520	10,1	2.955	305	10,3	2.036	202	9,9	175	13	7,4
BY	5.174	429	8,3	3.283	274	8,3	1.891	155	8,2	-	-	-
BE	2.490	393	15,8	1.801	264	14,7	622	120	19,3	67	9	13,4
BB	764	134	17,5	429	77	17,9	330	55	16,7	5	2	40,0
HB	675	94	13,9	457	75	16,4	209	17	8,1	9	2	22,2
HH	1.678	265	15,8	1.227	195	15,9	425	64	15,1	26	6	23,1
HE	3.082	346	11,2	1.880	193	10,3	1.144	140	12,2	58	13	22,4
MV	846	92	10,9	517	52	10,1	329	40	12,2	-	-	-
NI	3.173	493	15,5	1.881	282	15,0	1.265	207	16,4	27	4	14,8
NW	7.384	852	11,5	4.805	527	11,0	2.440	315	12,9	139	10	7,2
RP	1.686	181	10,7	916	85	9,3	770	96	12,5	-	-	-
SL	413	40	9,7	302	31	10,3	111	9	8,1	-	-	-
SN	2.210	288	13,0	1.391	167	12,0	814	121	14,9	5	-	-
ST	1.107	159	14,4	641	80	12,5	463	79	17,1	3	-	-
SH	960	96	10,0	561	68	12,1	391	26	6,6	8	2	25,0
TH	1.053	130	12,3	693	87	12,6	354	42	11,9	6	1	16,7
Zusammen	37.861	4.512	11,9	23.739	2.762	11,6	13.594	1.688	12,4	528	62	11,7
davon:												
alte Länder	30.964	3.546	11,5	19.383	2.183	11,3	11.072	1.304	11,8	509	59	11,6
neue Länder	6.897	966	14,0	4.356	579	13,3	2.522	384	15,2	19	3	15,8
BW												
BY												
BE												
BB												
HB												
HH												
HE												
MV												
NI												
NW												
RP												
SL												
SN												
ST												
SH												
TH												
Zusammen												
davon:												
alte Länder												
neue Länder												

5. Bewerbungen, Plazierungen auf Listenplätzen, Berufungen und Ernennungen von Frauen auf Hochschulprofessuren (1997-2003)

- 5.1. nach Hochschularten und Wertigkeiten
 - 5.1.1. Besetzung von Professuren Hochschulen insgesamt (Gesamtüberblick 1997-2003)
 - 5.1.2. Besetzung von Professuren nach Hochschularten (Gesamtüberblick 1997-2003)
 - 5.1.3. in den Jahren 1997 und 1998
 - 5.1.4. in den Jahren 1999 und 2000
 - 5.1.5. in den Jahren 2001 und 2002
 - 5.1.6. im Jahr 2003

- 5.2. nach Wertigkeiten und Fächergruppen
 - 5.2.1. - Universitäten (ohne Kunst- und Musikhochschulen)
 - 5.2.1.1. im Jahr 1997
 - 5.2.1.2. im Jahr 1998
 - 5.2.1.3. im Jahr 1999
 - 5.2.1.4. im Jahr 2000
 - 5.2.1.5. im Jahr 2001
 - 5.2.1.6. im Jahr 2002
 - 5.2.1.7. im Jahr 2003 (C4 - C2 u. insgesamt)
 - 5.2.1.8. im Jahr 2003 (W3 - W1 u. insgesamt)
 - 5.2.1.9. im Jahr 2003 (C4/W3 - C2/W1 u. insgesamt)

 - 5.2.2. - Fachhochschulen -
 - 5.2.2.1. im Jahr 1997
 - 5.2.2.2. im Jahr 1998
 - 5.2.2.3. im Jahr 1999
 - 5.2.2.4. im Jahr 2000
 - 5.2.2.5. im Jahr 2001
 - 5.2.2.6. im Jahr 2002
 - 5.2.2.7. im Jahr 2003 (C4 - C2 u. insgesamt)
 - 5.2.2.8. im Jahr 2003 (W3 - W2 u. insgesamt)
 - 5.2.2.9. im Jahr 2003 (C4/W3 - C2/W2 u. insgesamt)

- 5.3. nach Hochschularten/Wertigkeiten und Ländern
 - 5.3.1. Gesamtübersicht: Frauenanteil bei Bewerbungen, Plazierungen und Berufungen nach Ländern 1997-2003
 - Universitäten (ohne Kunst- und Musikhochschulen) -
im Jahr 2003
 - 5.3.2.1. C4, C3, C2 u. insgesamt
 - 5.3.2.2. W3, W2, W1 u. insgesamt
 - 5.3.2.3. C4/W3, C3/W2, C2/W1 u. insgesamt

 - Kunst- und Musikhochschulen -
 - 5.3.3.1. C4 / C3 2003
 - 5.3.3.2. C2 / Insgesamt 2003
 - 5.3.3.3. W3 / W2 2003
 - 5.3.3.4. W1 / Insgesamt 2003
 - 5.3.3.5. C4/W3 / C3/W2 2003
 - 5.3.3.6. C4/W3, C3/W2, C2/W1 / Insgesamt 2003

 - Fachhochschulen -
 - 5.3.4.1. C4/ C3 - Hausberufungen 2003
 - 5.3.4.2. C4, C3, C2 / Insgesamt 2003
 - 5.3.4.3. W3/ W2 - Hausberufungen 2003
 - 5.3.4.4. W3, W2 / Insgesamt 2003
 - 5.3.4.5. C4/C3/, W3/ W2 - Hausberufungen 2003
 - 5.3.4.6. C4/C3/C2, W3/ W2, insgesamt 2003

Tabelle 5.1.1.

Besetzung von Professuren (Gesamtüberblick 1997-2003)

Hochschulen insgesamt		1997	1998	1999	2000	2001	2002	2003
Bewerbungen um Professorenstellen	insgesamt	62.731	62.673	61.622	65.112	61.698	67.523	71.756
	Frauen absolut	8.108	8.118	8.464	9.569	9.159	11.187	12.230
	Frauen in %	12,9	13,0	13,7	14,7	14,8	16,6	17,0
darunter: auf Listenplätzen	insgesamt	6.172	6.017	5.593	5.843	6.078	6.687	6.744
	Frauen absolut	903	783	869	947	967	1.196	1.200
	Frauen in %	14,6	13,0	15,5	16,2	15,9	17,9	17,8
Berufungen	insgesamt	2.396	2.238	2.153	2.313	2.416	2.626	2.620
	Frauen absolut	406	325	325	401	367	467	466
	Frauen in %	16,9	14,5	15,1	17,3	15,2	17,8	17,8
Ernennungen*	insgesamt	2.073	1.973	1.730	1.899	1.492	1.753	1.616
	Frauen absolut	326	306	262	309	236	303	291
	Frauen in %	15,7	15,5	15,1	16,3	15,8	17,3	18,0

* Ernennungen 1997 zum Teil 1998 vollzogen; Ernennungen 1998 zum Teil 1999 vollzogen, Ernennungen 1999 zum Teil 2000/2001 vollzogen, Ernennungen 2000 zum Teil 2001 vollzogen, Ernennungen 2001 zum Teil 2002 vollzogen, Ernennungen 2002 zum Teil 2003 vollzogen. Die 2004 erfolgten Ernennungen bezogen auf die Berufung 2003 sind noch nicht berücksichtigt.

Quelle: Länderumfrage der BLK

Frauenanteil an den Ernennungen (Hochschulen insgesamt 1997-2003)



Tabelle 5.1.2.

Besetzung von Professuren nach Hochschularten (Gesamtüberblick 1997-2003)

Universitäten und gleichgestellte Hochschulen (ohne Kunst- und Musikhochschulen)		1997	1998	1999	2000	2001	2002	2003
Bewerbungen um Professorenstellen	insgesamt	38.785	36.843	39.732	43.912	41.350	44.647	49.886
	Frauen absolut	4.406	4.067	4.917	5.898	5.528	6.722	8.034
	Frauen in %	11,4	11,0	12,4	13,4	13,4	15,1	16,1
darunter: auf Listenplätzen	insgesamt	3.790	3.529	3.566	3.716	3.756	4.060	4.520
	Frauen absolut	503	405	515	559	571	704	806
	Frauen in %	13,3	11,5	14,4	15,0	15,2	17,3	17,8
Berufungen	insgesamt	1.437	1.207	1.270	1.347	1.334	1.455	1.642
	Frauen absolut	219	161	176	221	190	257	283
	Frauen in %	15,2	13,3	13,9	16,4	14,2	17,7	17,2
Ernennungen*	insgesamt	1.228	1.061	1.001	1.072	717	862	987
	Frauen absolut	172	150	137	160	114	148	181
	Frauen in %	14,0	14,1	13,7	14,9	15,9	17,2	18,3

Kunst- und Musikhochschulen		1997	1998	1999	2000	2001	2002	2003
Bewerbungen um Professorenstellen	insgesamt	3.419	4.334	4.178	4.450	4.446	5.501	3.738
	Frauen absolut	939	1.052	1.118	1.129	1.233	1.572	1.046
	Frauen in %	27,5	24,3	26,8	25,4	27,7	28,6	28,0
darunter: auf Listenplätzen	insgesamt	266	265	275	300	298	377	255
	Frauen absolut	63	58	70	79	87	112	51
	Frauen in %	23,7	21,9	25,5	26,3	29,2	29,7	20,0
Berufungen	insgesamt	103	97	105	118	120	127	91
	Frauen absolut	23	18	19	27	30	37	26
	Frauen in %	22,3	18,6	18,1	22,9	25,0	29,1	28,6
Ernennungen*	insgesamt	93	93	96	92	98	92	64
	Frauen absolut	19	17	16	20	25	28	16
	Frauen in %	20,4	18,3	16,7	21,7	25,5	30,4	25,0

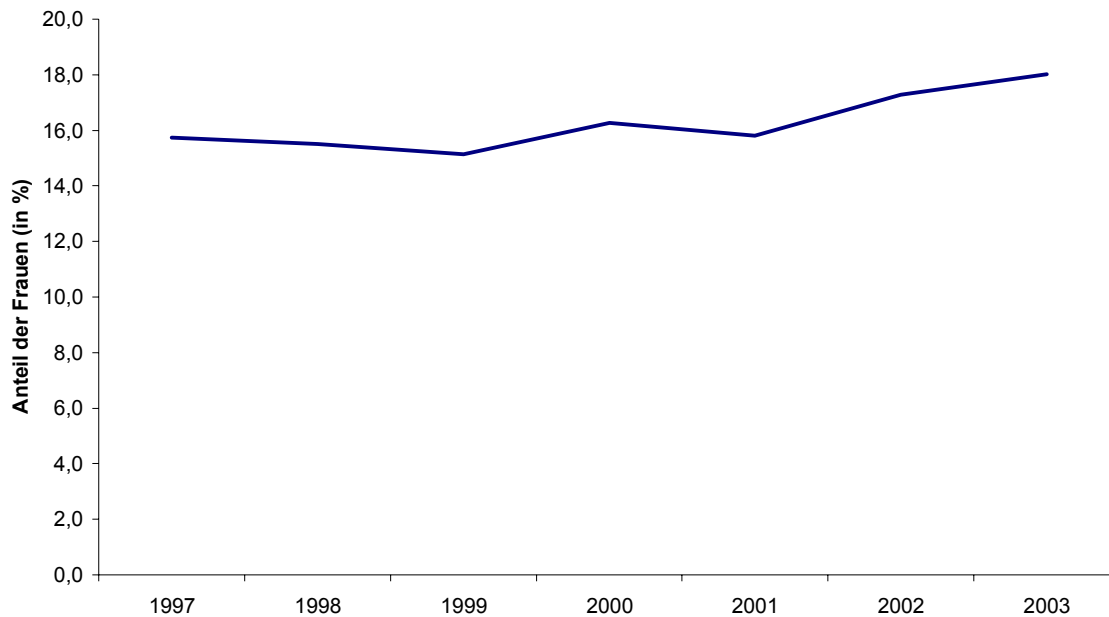
Fachhochschulen		1997	1998	1999	2000	2001	2002	2003
Bewerbungen um Professorenstellen	insgesamt	20.527	21.496	17.712	16.750	15.902	17.375	18.132
	Frauen absolut	2.763	2.999	2.429	2.542	2.398	2.893	3.150
	Frauen in %	13,5	14	13,7	15,2	15,1	16,7	17,4
darunter: auf Listenplätzen	insgesamt	2.116	2.223	1.752	1.827	2.024	2.250	1.969
	Frauen absolut	337	320	284	309	309	380	343
	Frauen in %	15,9	14,4	16,2	16,9	15,3	16,9	17,4
Berufungen	insgesamt	856	934	778	848	962	1.044	887
	Frauen absolut	164	146	130	153	147	173	157
	Frauen in %	19,2	15,6	16,7	18,0	15,3	16,6	17,7
Ernennungen*	insgesamt	752	819	633	735	677	799	565
	Frauen absolut	135	139	109	129	97	127	94
	Frauen in %	18,0	17,0	17,2	17,6	14,3	15,9	16,6

* Ernennungen 1997 zum Teil 1998 vollzogen; Ernennungen 1998 zum Teil 1999 vollzogen, Ernennungen 1999 zum Teil 2000/2001 vollzogen, Ernennungen 2000 zum Teil 2001 vollzogen, Ernennungen 2001 zum Teil 2002 vollzogen, Ernennungen 2002 zum Teil 2003 vollzogen. Die 2004 erfolgten Ernennungen bezogen auf die Berufung 2003 sind noch nicht berücksichtigt.

Quelle: Länderumfrage der BLK

Bewerbungen, Plazierungen auf Listenplätzen, Berufungen und Ernennungen von Frauen auf Hochschulprofessuren nach Hochschularten und Wertigkeiten 1997 und 1998

Hochschulart/Wertigkeit (1)	1997												1998												
	Bewerbungen bezogen auf die Berufungen 1997						Berufungen 1997			Ernennungen bezogen auf die Berufungen 1997*			Bewerbungen bezogen auf die Berufungen 1998						Berufungen 1998			Ernennungen bezogen auf die Berufungen 1998 **			
	Gesamtzahl			darunter: auf Listenplätzen			insgesamt	darunter: Frauen		insgesamt	darunter: Frauen		insgesamt	Gesamtzahl			darunter: auf Listenplätzen			insgesamt	darunter: Frauen		insgesamt	darunter: Frauen	
	insgesamt	absolut	%	insgesamt	absolut	%		absolut	%		absolut	%		absolut	%	insgesamt	absolut	%	insgesamt		absolut	%		absolut	%
(2)	(3)	(4)	(5)	(6)	(7)	(8)	(9)	(10)	(11)	(12)	(13)	(14)	(15)	(16)	(17)	(18)	(19)	(20)	(21)	(22)	(23)	(24)	(25)		
Universitäten (ohne Kunst- u. Musikhochsch.)	38.785	4.406	11,4	3.790	503	13,3	1.437	219	15,2	1.228	172	14,0	36.843	4.067	11,0	3.529	405	11,5	1.207	161	13,3	1.061	150	14,1	
- C 4	23.068	2.232	9,7	2.201	253	11,5	839	103	12,3	690	80	11,6	22.881	2.276	9,9	2.164	197	9,1	724	69	9,5	615	65	10,6	
- C 3 ¹	15.717	2.174	13,8	1.589	250	15,7	598	116	19,4	538	92	17,1	13.962	1.791	12,8	1.365	208	15,2	483	92	19,0	446	85	19,1	
Kunst- und Musikhochschulen	3.419	939	27,5	266	63	23,7	103	23	22,3	93	19	20,4	4.334	1.052	24,3	265	58	21,9	97	18	18,6	93	17	18,3	
- C 4	1.427	323	22,6	125	21	16,8	53	8	15,1	45	6	13,3	2.248	482	21,4	149	28	18,8	59	7	11,9	56	7	12,5	
- C 3	1.530	482	31,5	109	38	34,9	40	13	32,5	37	11	29,7	1.632	450	27,6	94	27	28,7	29	9	31,0	29	9	31,0	
- C 2	462	134	29,0	32	4	12,5	10	2	20,0	11	2	18,2	454	120	26,4	22	3	13,6	9	2	22,2	8	1	12,5	
Fachhochschulen	20.527	2.763	13,5	2.116	337	15,9	856	164	19,2	752	135	18,0	21.496	2.999	14,0	2.223	320	14,4	934	146	15,6	819	139	17,0	
- C 3 ^{2,3}	5.252	711	13,5	611	89	14,6	312	40	12,8	283	36	12,7	5.979	745	12,5	774	91	11,8	400	49	12,3	348	44	12,6	
dar. Hausberufungen	-	-	-	-	-	-	-	-	-	-	-	-	938	58	6,2	301	17	5,6	236	11	4,7	162	8	4,9	
- C 2 ⁴	15.275	2.052	13,4	1.505	248	16,5	544	124	22,8	469	99	21,1	15.517	2.254	14,5	1.449	229	15,8	534	97	18,2	471	95	20,2	
Hochschulen insgesamt	62.731	8.108	12,9	6.172	903	14,6	2.396	406	16,9	2.073	326	15,7	62.673	8.118	13,0	6.017	783	13,0	2.238	325	14,5	1.973	306	15,5	
- C 4	24.495	2.555	10,4	2.326	274	11,8	892	111	12,4	735	86	11,7	25.129	2.758	11,0	2.313	225	9,7	783	76	9,7	671	72	10,7	
- C 3 ^{1,2,3}	22.499	3.367	15,0	2.309	377	16,3	950	169	17,8	858	139	16,2	21.573	2.986	13,8	2.233	326	14,6	912	150	16,4	823	138	16,8	
- C 2 ⁴	15.737	2.186	13,9	1.537	252	16,4	554	126	22,7	480	101	21,0	15.971	2.374	14,9	1.471	232	15,8	543	99	18,2	479	96	20,0	

* Ernennungen z.T. in 1998 vollzogen.

** Ernennungen z.T. in 1999 vollzogen.

1997: ¹ Einschließlich C 2 in Kunst/Kunstwissenschaft in ST.

² Einschließlich Hausberufungen.

1998: ³ In BE einschließlich Professuren, die für C 2 / C 3 ausgeschrieben wurden.

⁴ In BE ohne Professuren, die für C 2 / C 3 ausgeschrieben wurden.

Quelle: Länderumfrage der BLK.

Tabelle 5.1.3.

Bewerbungen, Berufungen und Ernennungen von Frauen auf Hochschulprofessuren nach Hochschularten und Wertigkeiten 1999 und 2000

Hochschulart/Wertigkeit (1)	1999												2000												
	Bewerbungen bezogen auf die Berufungen 1999						Berufungen 1999			Ernennungen bezogen auf die Berufungen 1999 *			Bewerbungen bezogen auf die Berufungen 2000						Berufungen 2000			Ernennungen bezogen auf die Berufungen 2000 **			
	Gesamtzahl			darunter: auf Listenplätzen			insgesamt	darunter: Frauen		insgesamt	darunter: Frauen		insgesamt	Gesamtzahl			darunter: auf Listenplätzen			insgesamt	darunter: Frauen		insgesamt	darunter: Frauen	
	insgesamt	absolut	%	insgesamt	absolut	%		absolut	%		absolut	%		absolut	%	insgesamt	absolut	%	absolut		%	absolut		%	absolut
(2)	(3)	(4)	(5)	(6)	(7)	(8)	(9)	(10)	(11)	(12)	(13)	(14)	(15)	(16)	(17)	(18)	(19)	(20)	(21)	(22)	(23)	(24)	(25)		
Universitäten (ohne Kunst- u. Musikhochsch.)	39.732	4.917	12,4	3.566	515	14,4	1.270	176	13,9	1.001	137	13,7	43.912	5.898	13,4	3.716	559	15,0	1.347	221	16,4	1.072	160	14,9	
- C 4	25.208	2.878	11,4	2.124	269	12,7	742	85	11,5	559	66	11,8	24.561	2.928	11,9	2.080	261	12,5	755	94	12,5	584	73	12,5	
- C 3	14.524	2.039	14,0	1.442	246	17,1	528	91	17,2	442	71	16,1	19.351	2.970	15,3	1.636	298	18,2	592	127	21,5	488	87	17,8	
Kunst- und Musik- hochschulen	4.178	1.118	26,8	275	70	25,5	105	19	18,1	96	16	16,7	4.450	1.129	25,4	300	79	26,3	118	27	22,9	92	20	21,7	
- C 4	1.850	483	26,1	142	38	26,8	55	10	18,2	46	5	10,9	2.401	617	25,7	156	42	26,9	62	11	17,7	42	9	21,4	
- C 3	1.630	441	27,1	110	29	26,4	39	7	17,9	38	9	23,7	1.645	447	27,2	125	36	28,8	50	16	32,0	46	11	23,9	
- C 2	698	194	27,8	23	3	13,0	11	2	18,2	12	2	16,7	404	65	16,1	19	1	5,3	6	0	0,0	4	0	0,0	
Fachhochschulen	17.712	2.429	13,7	1.752	284	16,2	778	130	16,7	633	109	17,2	16.750	2.542	15,2	1.827	309	16,9	848	153	18,0	735	129	17,6	
- C 3	6.186	897	14,5	651	105	16,1	346	46	13,3	267	35	13,1	3.290	457	13,9	493	66	13,4	306	46	15,0	243	44	18,1	
dar. Hausberufungen	938	120	12,8	217	26	12,0	177	19	10,7	124	13	10,5	545	40	7,3	192	16	8,3	166	16	9,6	118	14	11,9	
- C 2	11.526	1.532	13,3	1.101	179	16,3	432	84	19,4	366	74	20,2	13.460	2.085	15,5	1.334	243	18,2	542	107	19,7	492	85	17,3	
Hochschulen Insgesamt	61.622	8.464	13,7	5.593	869	15,5	2.153	325	15,1	1.730	262	15,1	65.112	9.569	14,7	5.843	947	16,2	2.313	401	17,3	1.899	309	16,3	
- C 4	27.058	3.361	12,4	2.266	307	13,5	797	95	11,9	605	71	11,7	26.962	3.545	13,1	2.236	303	13,6	817	105	12,9	626	82	13,1	
- C 3	22.340	3.377	15,1	2.203	380	17,2	913	144	15,8	747	115	15,4	24.286	3.874	16,0	2.254	400	17,7	948	189	19,9	777	142	18,3	
- C 2	12.224	1.726	14,1	1.124	182	16,2	443	86	19,4	378	76	20,1	13.864	2.150	15,5	1.353	244	18,0	548	107	19,5	496	85	17,1	

Tabelle 5.1.4.

† Ernennung zum Teil 2000/2001 vollzogen. ** Ernennungen z.T. 2001 vollzogen.

Quelle: Länderumfrage der BLK.

Bewerbungen, Berufungen und Ernennungen von Frauen auf Hochschulprofessuren nach Hochschularten und Wertigkeiten 2001 und 2002

Hochschulart/Wertigkeit	2001												2002											
	Bewerbungen bezogen auf die Berufungen 2001						Berufungen 2001			Ernennungen bezogen auf die Berufungen 2001			Bewerbungen bezogen auf die Berufungen 2002						Berufungen 2002			Ernennungen bezogen auf die Berufungen 2002 *		
	Gesamtzahl			darunter: auf Listenplätzen			insgesamt	darunter: Frauen		insgesamt	darunter: Frauen		Gesamtzahl			darunter: auf Listenplätzen			insgesamt	darunter: Frauen		insgesamt	darunter: Frauen	
	insgesamt	darunter: Frauen		insgesamt	darunter: Frauen	absolut		%	absolut		%	insgesamt	darunter: Frauen	absolut	%	absolut	%	absolut		%	absolut		%	absolut
(1)	(2)	(3)	(4)	(5)	(6)	(7)	(8)	(9)	(10)	(11)	(12)	(13)	(2)	(3)	(4)	(5)	(6)	(7)	(8)	(9)	(10)	(11)	(12)	(13)
Universitäten (ohne Kunst- u. Musikhochsch.)	41.350	5.528	13,4	3.756	571	15,2	1.334	190	14,2	717	114	15,9	44.647	6.722	15,1	4.060	704	17,3	1.455	257	17,7	862	148	17,2
- C 4	25.798	3.149	12,2	2.201	282	12,8	780	90	11,5	370	51	13,8	25.462	3.451	13,6	2.300	341	14,8	810	124	15,3	433	63	14,5
- C 3	15.552	2.379	15,3	1.555	289	18,6	554	100	18,1	347	63	18,2	19.185	3.271	17,0	1.760	363	20,6	645	133	20,6	429	85	19,8
Kunst- und Musikhochschulen	4.446	1.233	27,7	298	87	29,2	120	30	25,0	98	25	25,5	5.501	1.572	28,6	377	112	29,7	127	37	29,1	92	28	30,4
- C 4	2.153	531	24,7	145	31	21,4	57	7	12,3	43	6	14,0	2.649	642	24,2	184	39	21,2	61	14	23,0	44	11	25,0
- C 3	1.890	605	32,0	123	45	36,6	50	16	32,0	43	13	30,2	2.124	683	32,2	152	62	40,8	52	21	40,4	38	16	42,1
- C 2	403	97	24,1	30	11	36,7	13	7	53,8	12	6	50,0	728	247	33,9	41	11	26,8	14	2	14,3	10	1	10,0
Fachhochschulen	15.902	2.398	15,1	2.024	309	15,3	962	147	15,3	677	97	14,3	17.375	2.893	16,7	2.250	380	16,9	1.044	173	16,6	799	127	15,9
- C 3	3.343	475	14,2	575	65	11,3	355	37	10,4	273	29	10,6	3.696	589	15,9	724	120	16,6	445	67	15,1	352	51	14,5
dar. Hausberufungen	514	56	10,9	200	19	9,5	166	19	11,4	158	19	12,0	721	93	12,9	306	40	13,1	247	33	13,4	238	32	13,4
- C 2	12.559	1.923	15,3	1.449	244	16,8	607	110	18,1	404	68	16,8	13.679	2.304	16,8	1.526	260	17,0	599	106	17,7	447	76	17,0
Hochschulen Insgesamt	61.698	9.159	14,8	6.078	967	15,9	2.416	367	15,2	1.492	236	15,8	67.523	11.187	16,6	6.687	1.196	17,9	2.626	467	17,8	1.753	303	17,3
- C 4	27.951	3.680	13,2	2.346	313	13,3	837	97	11,6	413	57	13,8	28.111	4.093	14,6	2.484	380	15,3	871	138	15,8	477	74	15,5
- C 3	20.785	3.459	16,6	2.253	399	17,7	959	153	16,0	663	105	15,8	25.005	4.543	18,2	2.636	545	20,7	1.142	221	19,4	819	152	18,6
- C 2	12.962	2.020	15,6	1.479	255	17,2	620	117	18,9	416	74	17,8	14.407	2.551	17,7	1.567	271	17,3	613	108	17,6	457	77	16,8

Tabelle 5.1.5.

* Die 2003 erfolgten Ernennungen bezogen auf die Berufungen 2002 sind noch nicht berücksichtigt.

Quelle: Länderumfrage der BLK.

Bewerbungen, Berufungen und Ernennungen von Frauen auf Hochschulprofessuren nach Hochschularten und Wertigkeiten 2003

Hochschulart/Wertigkeit (1)	2003												2004												
	Bewerbungen bezogen auf die Berufungen 2003						Berufungen 2003			Ernennungen bezogen auf die Berufungen 2003			Bewerbungen bezogen auf die Berufungen 2004						Berufungen 2004			Ernennungen bezogen auf die Berufungen 2004 *			
	Gesamtzahl			darunter: auf Listenplätzen			insgesamt	darunter: Frauen		insgesamt	darunter: Frauen		insgesamt	Gesamtzahl			darunter: auf Listenplätzen			insgesamt	darunter: Frauen		insgesamt	darunter: Frauen	
	insgesamt	absolut	%	insgesamt	absolut	%		insgesamt	absolut		%	insgesamt		absolut	%	insgesamt	absolut	%	insgesamt		absolut	%		insgesamt	absolut
(2)	(3)	(4)	(5)	(6)	(7)	(8)	(9)	(10)	(11)	(12)	(13)	(2)	(3)	(4)	(5)	(6)	(7)	(8)	(9)	(10)	(11)	(12)	(13)		
Universitäten (ohne Kunst- u. Musikhochsch.)	49.886	8.034	16,1	4.520	806	17,8	1.642	283	17,2	987	181	18,3													
- C 4	26.551	3.686	13,9	2.236	315	14,1	786	97	12,3	462	62	13,4													
- W 3	1.039	127	12,2	91	13	14,3	33	1	3,0	3	0	0,0													
zusammen C4/W3	27.590	3.813	13,8	2.327	328	14,1	819	98	12,0	465	62	13,3													
- C 3	19.918	3.573	17,9	1.970	405	20,6	676	136	20,1	421	85	20,2													
- W2	578	129	22,3	53	17	32,1	19	5	26,3	5	1	20,0													
zusammen C3/W2	20.496	3.702	18,1	2.023	422	20,9	695	141	20,3	426	86	20,2													
- C 2	11	0	0,0	1	0	0,0	1	0	0,0	1	0	0,0													
- W 1	1.789	519	29,0	169	56	33,1	127	44	34,6	95	33	34,7													
zusammen C2/W1	1.800	519	28,8	170	56	32,9	128	44	34,4	96	33	34,4													
Kunst- und Musik- hochschulen	3.738	1.046	28,0	255	51	20,0	91	26	28,6	64	16	25,0													
- C 4	1.963	476	24,2	146	20	13,7	47	10	21,3	27	4	14,8													
- W 3	0	0	0,0	0	0	0,0	0	0	0,0	0	0	0,0													
zusammen C4/W3	1.963	476	24,2	146	20	13,7	47	10	21,3	27	4	14,8													
- C 3	813	199	24,5	56	8	14,3	23	5	21,7	20	4	20,0													
- W2	171	47	27,5	9	4	44,4	3	2	66,7	3	1	33,3													
zusammen C3/W2	984	246	25,0	65	12	18,5	26	7	26,9	23	5	21,7													
- C 2	785	322	41,0	43	18	41,9	17	8	47,1	13	6	46,2													
- W 1	6	2	33,3	1	1	100,0	1	1	100,0	1	1	100,0													
zusammen C2/W1	791	324	41,0	44	19	43,2	18	9	50,0	14	7	50,0													
Fachhochschulen	18.132	3.150	17,4	1.969	343	17,4	887	157	17,7	565	94	16,6													
- C 4	0	0	0,0	0	0	0,0	0	0	0,0	0	0	0,0													
- W 3	0	0	0,0	0	0	0,0	0	0	0,0	0	0	0,0													
zusammen C4/W3	0	0	0,0	0	0	0,0	0	0	0,0	0	0	0,0													
- C 3	3.408	456	13,4	567	78	13,8	343	41	12,0	228	27	11,8													
dar. Hausberufungen	909	93	10,2	307	31	10,1	238	25	10,5	146	15	10,3													
- W2	1.969	453	23,0	181	52	28,7	78	28	35,9	46	16	34,8													
dar. Hausberufungen	1	0	0,0	1	0	0,0	1	0	0,0	1	0	0,0													
zusammen C3/W2	5.377	909	16,9	748	130	17,4	421	69	16,4	274	43	15,7													
zus.Hausber. C3/W2	910	93	10,2	308	31	10,1	239	25	10,5	147	15	10,2													
- C 2	12.755	2.241	17,6	1.221	213	17,4	466	88	18,9	291	51	17,5													
- W 1	0	0	0,0	0	0	0,0	0	0	0,0	0	0	0,0													
zusammen C2/W1	12.755	2.241	17,6	1.221	213	17,4	466	88	18,9	291	51	17,5													
Hochschulen Insgesamt	71.756	12.230	17,0	6.744	1.200	17,8	2.620	466	17,8	1.616	291	18,0													
- C 4	28.514	4.162	14,6	2.382	335	14,1	833	107	12,8	489	66	13,5													
- W 3	1.039	127	12,2	91	13	14,3	33	1	3,0	3	0	0,0													
zusammen C4/W3	29.553	4.289	14,5	2.473	348	14,1	866	108	12,5	492	66	13,4													
- C 3	24.139	4.228	17,5	2.593	491	18,9	1.042	182	17,5	669	116	17,3													
- W2	2.718	629	23,1	243	73	30,0	100	35	35,0	54	18	33,3													
zusammen C3/W2	26.857	4.857	18,1	2.836	564	19,9	1.142	217	19,0	723	134	18,5													
- C 2	13.551	2.563	18,9	1.265	231	18,3	484	96	19,8	305	57	18,7													
- W 1	1.795	521	29,0	170	57	33,5	128	45	35,2	96	34	35,4													
zusammen C2/W1	15.346	3.084	20,1	1.435	288	20,1	612	141	23,0	401	91	22,7													

* Die 2004 erfolgten Ernennungen bezogen auf die Berufungen 2003 sind noch nicht berücksichtigt.
Quelle: Länderumfrage der BLK.

Tabelle 5.2.1.1.

**Bewerbungen, Plazierungen auf Listenplätzen, Berufungen und Ernennungen von Frauen
auf Hochschulprofessuren nach Wertigkeiten und Fächergruppen 1997
- Universitäten (ohne Kunst- und Musikhochschulen) -**

Fächergruppen	1997											
	Bewerbungen bezogen auf die Berufungen 1997						Berufungen 1997 ¹			Ernennungen ² bezogen auf die Berufungen 1997*		
	Gesamtzahl			darunter: auf Listenplätzen			insgesamt	darunter: Frauen		insgesamt	darunter: Frauen	
	insgesamt	darunter: Frauen		insgesamt	darunter: Frauen			absolut	%		absolut	%
	(1)	absolut	%	(5)	absolut	%	(8)		absolut	%		(11)
(2)	(3)	(4)	(5)	(6)	(7)	(8)	(9)	(10)	(11)	(12)	(13)	
C 4												
Sprach- und Kulturwiss. ³	6.552	1.010	15,4	559	116	20,8	212	45	21,2	182	40	22,0
Sport ⁴	27	5	18,5	6	0	0,0	2	0	0,0	1	0	0,0
Rechts-, Wirtschafts- u. Sozialwiss.	3.575	362	10,1	447	47	10,5	168	16	9,5	118	9	7,6
Mathematik, Naturwiss.	6.924	399	5,8	505	25	5,0	195	14	7,2	171	11	6,4
Humanmedizin	2.765	219	7,9	284	34	12,0	107	16	15,0	97	14	14,4
Veterinärmedizin	95	13	13,7	24	5	20,8	9	3	33,3	4	0	0,0
Agrar-, Forst- u. Ernährungswiss.	274	30	10,9	51	5	9,8	19	2	10,5	16	0	0,0
Ingenieurwissenschaften	2.591	132	5,1	296	11	3,7	113	4	3,5	90	4	4,4
Kunst, Kunstwissenschaft	265	62	23,4	29	10	34,5	14	3	21,4	11	2	18,2
Zusammen	23.068	2.232	9,7	2.201	253	11,5	839	103	12,3	690	80	11,6
C 3												
Sprach- und Kulturwiss. ³	4.255	902	21,2	387	109	28,2	141	50	35,5	122	41	33,6
Sport ⁴	57	4	7,0	14	0	0,0	5	0	0,0	5	0	0,0
Rechts-, Wirtschafts- u. Sozialwiss.	1.853	238	12,8	203	21	10,3	87	8	9,2	58	5	8,6
Mathematik, Naturwiss.	5.560	445	8,0	393	48	12,2	148	26	17,6	131	20	15,3
Humanmedizin	1.217	118	9,7	272	25	9,2	118	12	10,2	128	9	7,0
Veterinärmedizin	49	5	10,2	17	2	11,8	6	2	33,3	8	2	25,0
Agrar-, Forst- u. Ernährungswiss.	500	74	14,8	76	10	13,2	21	5	23,8	19	4	21,1
Ingenieurwissenschaften	1.193	109	9,1	141	10	7,1	45	4	8,9	42	3	7,1
Kunst, Kunstwissenschaft ⁵	1.033	279	27,0	86	25	29,1	27	9	33,3	25	8	32,0
Zusammen	15.717	2.174	13,8	1.589	250	15,7	598	116	19,4	538	92	17,1
Insgesamt												
Sprach- und Kulturwiss. ³	10.807	1.912	17,7	946	225	23,8	353	95	26,9	304	81	26,6
Sport ⁴	84	9	10,7	20	0	0,0	7	0	0,0	6	0	0,0
Rechts-, Wirtschafts- u. Sozialwiss.	5.428	600	11,1	650	68	10,5	255	24	9,4	176	14	8,0
Mathematik, Naturwiss.	12.484	844	6,8	898	73	8,1	343	40	11,7	302	31	10,3
Humanmedizin	3.982	337	8,5	556	59	10,6	225	28	12,4	225	23	10,2
Veterinärmedizin	144	18	12,5	41	7	17,1	15	5	33,3	12	2	16,7
Agrar-, Forst- u. Ernährungswiss.	774	104	13,4	127	15	11,8	40	7	17,5	35	4	11,4
Ingenieurwissenschaften	3.784	241	6,4	437	21	4,8	158	8	5,1	132	7	5,3
Kunst, Kunstwissenschaft	1.298	341	26,3	115	35	30,4	41	12	29,3	36	10	27,8
Zusammen	38.785	4.406	11,4	3.790	503	13,3	1.437	219	15,2	1.228	172	14,0

* Ernennungen z.T. in 1998 vollzogen.

¹ Berufungen bzw. Ruferteilungen.

² Ernennungen bzw. Anstellungen.

³ Einschließlich Sport in Bayern.

⁴ Ohne Bayern.

⁵ Einschließlich C 2 in Sachsen-Anhalt.

Quelle: Länderumfrage der BLK.

Tabelle 5.2.1.2.

**Bewerbungen, Plazierungen auf Listenplätzen, Berufungen und Ernennungen von Frauen
auf Hochschulprofessuren nach Wertigkeiten und Fächergruppen 1998
- Universitäten (ohne Kunst- und Musikhochschulen) -**

Fächergruppen (1)	1998											
	Bewerbungen bezogen auf die Berufungen 1998						Berufungen 1998 ¹			Ernennungen ² bezogen auf die Berufungen 1998 ³		
	Gesamtzahl			darunter: auf Listenplätzen			insgesamt	darunter: Frauen		insgesamt	darunter: Frauen	
	insgesamt	darunter: Frauen		insgesamt	darunter: Frauen			absolut	%		absolut	%
(2)	(3)	(4)	(5)	(6)	(7)	(8)	(9)	(10)	(11)	(12)	(13)	
C 4												
Sprach- und Kulturwiss.	5.839	1.069	18,3	517	94	18,2	170	30	17,6	142	34	23,9
Sport	131	6	4,6	15	0	0,0	6	0	0,0	4	0	0,0
Rechts-, Wirtschafts- u. Sozialwiss.	3.934	330	8,4	453	36	7,9	152	11	7,2	123	11	8,9
Mathematik, Naturwiss.	7.371	447	6,1	554	35	6,3	181	15	8,3	142	12	8,5
Humanmedizin	2.388	144	6,0	247	3	1,2	86	0	0,0	79	0	0,0
Veterinärmedizin	50	1	2,0	10	0	0,0	4	0	0,0	3	0	0,0
Agrar-, Forst- u. Ernährungswiss.	410	48	11,7	65	6	9,2	20	5	25,0	11	1	9,1
Ingenieurwissenschaften	2.269	98	4,3	260	11	4,2	90	2	2,2	94	2	2,1
Kunst, Kunstwissenschaft	489	133	27,2	43	12	27,9	15	6	40,0	17	5	29,4
Zusammen	22.881	2.276	9,9	2.164	197	9,1	724	69	9,5	615	65	10,6
C 3												
Sprach- und Kulturwiss.	2.602	504	19,4	261	66	25,3	87	26	29,9	88	28	31,8
Sport	58	13	22,4	14	3	21,4	7	1	14,3	5	1	20,0
Rechts-, Wirtschafts- u. Sozialwiss.	1.606	277	17,2	138	28	20,3	50	9	18,0	44	9	20,5
Mathematik, Naturwiss.	6.124	480	7,8	459	47	10,2	149	25	16,8	133	20	15,0
Humanmedizin	1.357	159	11,7	266	25	9,4	106	14	13,2	102	12	11,8
Veterinärmedizin	23	4	17,4	13	2	15,4	5	1	20,0	5	1	20,0
Agrar-, Forst- u. Ernährungswiss.	412	59	14,3	51	11	21,6	18	5	27,8	13	3	23,1
Ingenieurwissenschaften	1.118	87	7,8	122	10	8,2	45	3	6,7	43	3	7,0
Kunst, Kunstwissenschaft	662	208	31,4	41	16	39,0	16	8	50,0	13	8	61,5
Zusammen	13.962	1.791	12,8	1.365	208	15,2	483	92	19,0	446	85	19,1
Insgesamt												
Sprach- und Kulturwiss.	8.441	1.573	18,6	778	160	20,6	257	56	21,8	230	62	27,0
Sport	189	19	10,1	29	3	10,3	13	1	7,7	9	1	11,1
Rechts-, Wirtschafts- u. Sozialwiss.	5.540	607	11,0	591	64	10,8	202	20	9,9	167	20	12,0
Mathematik, Naturwiss.	13.495	927	6,9	1.013	82	8,1	330	40	12,1	275	32	11,6
Humanmedizin	3.745	303	8,1	513	28	5,5	192	14	7,3	181	12	6,6
Veterinärmedizin	73	5	6,8	23	2	8,7	9	1	11,1	8	1	12,5
Agrar-, Forst- u. Ernährungswiss.	822	107	13,0	116	17	14,7	38	10	26,3	24	4	16,7
Ingenieurwissenschaften	3.387	185	5,5	382	21	5,5	135	5	3,7	137	5	3,6
Kunst, Kunstwissenschaft	1.151	341	29,6	84	28	33,3	31	14	45,2	30	13	43,3
Zusammen	36.843	4.067	11,0	3.529	405	11,5	1.207	161	13,3	1.061	150	14,1

¹ Berufungen bzw. Ruferteilungen.

² Ernennungen bzw. Anstellungen.

³ Ernennungen z.T. 1999 vollzogen.

Quelle: Länderumfrage der BLK.

Tabelle 5.2.1.3.

**Bewerbungen, Plazierungen auf Listenplätzen, Berufungen und Ernennungen von Frauen
auf Hochschulprofessuren nach Wertigkeiten und Fächergruppen 1999
- Universitäten (ohne Kunst- und Musikhochschulen) -**

Fächergruppen (1)	1999											
	Bewerbungen bezogen auf die Berufungen 1999						Berufungen 1999 ¹			Ernennungen ² bezogen auf die Berufungen 1999 ³		
	Gesamtzahl			darunter: auf Listenplätzen			insgesamt	darunter: Frauen		insgesamt	darunter: Frauen	
	insgesamt	darunter: Frauen		insgesamt	darunter: Frauen			absolut	%		absolut	%
		absolut	%		absolut	%						
(2)	(3)	(4)	(5)	(6)	(7)	(8)	(9)	(10)	(11)	(12)	(13)	
C 4												
Sprach- und Kulturwiss.	5.263	1.042	19,8	419	119	28,4	150	36	24,0	111	27	24,3
Sport	183	20	10,9	26	4	15,4	9	1	11,1	5	0	0,0
Rechts-, Wirtschafts- u. Sozialwiss.	4.609	554	12,0	470	65	13,8	157	17	10,8	110	16	14,5
Mathematik, Naturwiss.	9.071	665	7,3	557	40	7,2	189	15	7,9	157	12	7,6
Humanmedizin	2.210	218	9,9	243	11	4,5	81	7	8,6	58	4	6,9
Veterinärmedizin	76	5	6,6	12	0	0,0	5	0	0,0	2	0	0,0
Agrar-, Forst- u. Ernährungswiss.	318	36	11,3	49	10	20,4	18	4	22,2	15	4	26,7
Ingenieurwissenschaften	2.394	101	4,2	258	10	3,9	100	2	2,0	84	1	1,2
Kunst, Kunstwissenschaft	1.084	237	21,9	90	10	11,1	33	3	9,1	17	2	11,8
Zusammen	25.208	2.878	11,4	2.124	269	12,7	742	85	11,5	559	66	11,8
C 3												
Sprach- und Kulturwiss.	3.115	769	24,7	299	95	31,8	106	41	38,7	85	30	35,3
Sport	15	4	26,7	3	0	0,0	1	0	0,0	1	0	0,0
Rechts-, Wirtschafts- u. Sozialwiss.	1.974	282	14,3	187	36	19,3	62	12	19,4	54	10	18,5
Mathematik, Naturwiss.	5.572	460	8,3	391	49	12,5	129	14	10,9	115	11	9,6
Humanmedizin	1.829	224	12,2	323	27	8,4	140	11	7,9	111	8	7,2
Veterinärmedizin	59	8	13,6	22	3	13,6	8	1	12,5	4	1	25,0
Agrar-, Forst- u. Ernährungswiss.	265	23	8,7	39	5	12,8	15	1	6,7	12	0	0,0
Ingenieurwissenschaften	823	50	6,1	104	8	7,7	39	3	7,7	37	5	13,5
Kunst, Kunstwissenschaft	872	219	25,1	74	23	31,1	28	8	28,6	23	6	26,1
Zusammen	14.524	2.039	14,0	1.442	246	17,1	528	91	17,2	442	71	16,1
Insgesamt												
Sprach- und Kulturwiss.	8.378	1.811	21,6	718	214	29,8	256	77	30,1	196	57	29,1
Sport	198	24	12,1	29	4	13,8	10	1	10,0	6	0	0,0
Rechts-, Wirtschafts- u. Sozialwiss.	6.583	836	12,7	657	101	15,4	219	29	13,2	164	26	15,9
Mathematik, Naturwiss.	14.643	1.125	7,7	948	89	9,4	318	29	9,1	272	23	8,5
Humanmedizin	4.039	442	10,9	566	38	6,7	221	18	8,1	169	12	7,1
Veterinärmedizin	135	13	9,6	34	3	8,8	13	1	7,7	6	1	16,7
Agrar-, Forst- u. Ernährungswiss.	583	59	10,1	88	15	17,0	33	5	15,2	27	4	14,8
Ingenieurwissenschaften	3.217	151	4,7	362	18	5,0	139	5	3,6	121	6	5,0
Kunst, Kunstwissenschaft	1.956	456	23,3	164	33	20,1	61	11	18,0	40	8	20,0
Zusammen	39.732	4.917	12,4	3.566	515	14,4	1.270	176	13,9	1.001	137	13,7

¹ Berufungen bzw. Ruferteilungen.

² Ernennungen bzw. Anstellungen.

³ Ernennung zum Teil 2000/2001 vollzogen.

Tabelle 5.2.1.4.

**Bewerbungen, Plazierungen auf Listenplätzen, Berufungen und Ernennungen von Frauen
auf Hochschulprofessuren nach Wertigkeiten und Fächergruppen 2000
- Universitäten (ohne Kunst- und Musikhochschulen) -**

Fächergruppen (1)	2000											
	Bewerbungen bezogen auf die Berufungen 2000						Berufungen 2000 ¹			Ernennungen ² bezogen auf die Berufungen 2000 ³		
	Gesamtzahl			darunter: auf Listenplätzen			insgesamt	darunter: Frauen		insgesamt	darunter: Frauen	
	insgesamt	darunter: Frauen		insgesamt	darunter: Frauen			absolut	%		absolut	%
		absolut	%		absolut	%						
(2)	(3)	(4)	(5)	(6)	(7)	(8)	(9)	(10)	(11)	(12)	(13)	
C 4												
Sprach- und Kulturwiss.	5.263	1.124	21,4	431	91	21,1	147	34	23,1	117	21	17,9
Sport	162	21	13,0	21	2	9,5	8	0	0,0	7	0	0,0
Rechts-, Wirtschafts- u. Sozialwiss.	4.950	680	13,7	440	57	13,0	166	20	12,0	133	19	14,3
Mathematik, Naturwiss.	8.349	633	7,6	496	39	7,9	185	20	10,8	134	17	12,7
Humanmedizin	2.940	228	7,8	323	33	10,2	114	7	6,1	89	5	5,6
Veterinärmedizin	111	9	8,1	11	3	27,3	4	0	0,0	4	0	0,0
Agrar-, Forst- u. Ernährungswiss.	300	27	9,0	49	7	14,3	18	2	11,1	15	2	13,3
Ingenieurwissenschaften	2.049	102	5,0	268	19	7,1	99	7	7,1	75	6	8,0
Kunst, Kunstwissenschaft	437	104	23,8	41	10	24,4	14	4	28,6	10	3	30,0
Zusammen	24.561	2.928	11,9	2.080	261	12,5	755	94	12,5	584	73	12,5
C 3												
Sprach- und Kulturwiss.	3.831	1.027	26,8	309	111	35,9	106	47	44,3	99	37	37,4
Sport	148	33	22,3	15	2	13,3	5	2	40,0	7	2	28,6
Rechts-, Wirtschafts- u. Sozialwiss.	2.971	482	16,2	247	42	17,0	77	12	15,6	67	7	10,4
Mathematik, Naturwiss.	8.409	835	9,9	499	76	15,2	180	33	18,3	148	22	14,9
Humanmedizin	1.885	257	13,6	342	39	11,4	143	19	13,3	106	10	9,4
Veterinärmedizin	33	3	9,1	11	1	9,1	5	2	40,0	3	1	33,3
Agrar-, Forst- u. Ernährungswiss.	224	32	14,3	28	3	10,7	9	2	22,2	8	2	25,0
Ingenieurwissenschaften	1.139	107	9,4	135	11	8,1	45	4	8,9	36	3	8,3
Kunst, Kunstwissenschaft	711	194	27,3	50	13	26,0	22	6	27,3	14	3	21,4
Zusammen	19.351	2.970	15,3	1.636	298	18,2	592	127	21,5	488	87	17,8
Insgesamt												
Sprach- und Kulturwiss.	9.094	2.151	23,7	740	202	27,3	253	81	32,0	216	58	26,9
Sport	310	54	17,4	36	4	11,1	13	2	15,4	14	2	14,3
Rechts-, Wirtschafts- u. Sozialwiss.	7.921	1.162	14,7	687	99	14,4	243	32	13,2	200	26	13,0
Mathematik, Naturwiss.	16.758	1.468	8,8	995	115	11,6	365	53	14,5	282	39	13,8
Humanmedizin	4.825	485	10,1	665	72	10,8	257	26	10,1	195	15	7,7
Veterinärmedizin	144	12	8,3	22	4	18,2	9	2	22,2	7	1	14,3
Agrar-, Forst- u. Ernährungswiss.	524	59	11,3	77	10	13,0	27	4	14,8	23	4	17,4
Ingenieurwissenschaften	3.188	209	6,6	403	30	7,4	144	11	7,6	111	9	8,1
Kunst, Kunstwissenschaft	1.148	298	26,0	91	23	25,3	36	10	27,8	24	6	25,0
Zusammen	43.912	5.898	13,4	3.716	559	15,0	1.347	221	16,4	1.072	160	14,9

¹ Berufungen bzw. Ruferteilungen.

² Ernennungen bzw. Anstellungen.

³ Ernennungen zum Teil 2001 vollzogen.

Tabelle 5.2.1.5.

**Bewerbungen, Plazierungen auf Listenplätzen, Berufungen und Ernennungen von Frauen
auf Hochschulprofessuren nach Wertigkeiten und Fächergruppen 2001
- Universitäten (ohne Kunst- und Musikhochschulen) -**

Fächergruppen (1)	2001											
	Bewerbungen bezogen auf die Berufungen 2001						Berufungen 2001 ¹			Ernennungen ² bezogen auf die Berufungen 2001 ³		
	Gesamtzahl			darunter: auf Listenplätzen			insgesamt	darunter: Frauen		insgesamt	darunter: Frauen	
	insgesamt	darunter: Frauen		insgesamt	darunter: Frauen			absolut	%		absolut	%
		absolut	%		absolut	%	absolut		%	absolut		%
(2)	(3)	(4)	(5)	(6)	(7)	(8)	(9)	(10)	(11)	(12)	(13)	
C 4												
Sprach- und Kulturwiss.	6.209	1.332	21,5	478	116	24,3	159	37	23,3	88	19	21,6
Sport	102	23	22,5	14	3	21,4	5	1	20,0	3	0	0,0
Rechts-, Wirtschafts- u. Sozialwiss.	4.101	489	11,9	405	57	14,1	139	14	10,1	77	10	13,0
Mathematik, Naturwiss.	10.299	870	8,4	717	67	9,3	257	24	9,3	101	14	13,9
Humanmedizin	2.135	193	9,0	239	24	10,0	84	9	10,7	36	4	11,1
Veterinärmedizin	106	12	11,3	18	2	11,1	6	1	16,7	4	0	0,0
Agrar-, Forst- u. Ernährungswiss.	74	3	4,1	14	0	0,0	5	0	0,0	2	0	0,0
Ingenieurwissenschaften	2.008	70	3,5	265	5	1,9	106	1	0,9	48	1	2,1
Kunst, Kunstwissenschaft	764	157	20,5	51	8	15,7	19	3	15,8	11	3	27,3
Zusammen	25.798	3.149	12,2	2.201	282	12,8	780	90	11,5	370	51	13,8
C 3												
Sprach- und Kulturwiss.	3.169	875	27,6	301	104	34,6	105	37	35,2	72	27	37,5
Sport	185	38	20,5	23	4	17,4	9	2	22,2	5	2	40,0
Rechts-, Wirtschafts- u. Sozialwiss.	1.500	244	16,3	157	30	19,1	51	12	23,5	39	7	17,9
Mathematik, Naturwiss.	6.924	663	9,6	479	55	11,5	161	16	9,9	92	10	10,9
Humanmedizin	2.170	280	12,9	422	59	14,0	167	18	10,8	100	10	10,0
Veterinärmedizin	96	12	12,5	14	2	14,3	5	2	40,0	2	0	0,0
Agrar-, Forst- u. Ernährungswiss.	160	18	11,3	16	4	25,0	6	1	16,7	2	0	0,0
Ingenieurwissenschaften	735	72	9,8	91	9	9,9	32	4	12,5	20	2	10,0
Kunst, Kunstwissenschaft	613	177	28,9	52	22	42,3	18	8	44,4	15	5	33,3
Zusammen	15.552	2.379	15,3	1.555	289	18,6	554	100	18,1	347	63	18,2
Insgesamt												
Sprach- und Kulturwiss.	9.378	2.207	23,5	779	220	28,2	264	74	28,0	160	46	28,8
Sport	287	61	21,3	37	7	18,9	14	3	21,4	8	2	25,0
Rechts-, Wirtschafts- u. Sozialwiss.	5.601	733	13,1	562	87	15,5	190	26	13,7	116	17	14,7
Mathematik, Naturwiss.	17.223	1.533	8,9	1.196	122	10,2	418	40	9,6	193	24	12,4
Humanmedizin	4.305	473	11,0	661	83	12,6	251	27	10,8	136	14	10,3
Veterinärmedizin	202	24	11,9	32	4	12,5	11	3	27,3	6	0	0,0
Agrar-, Forst- u. Ernährungswiss.	234	21	9,0	30	4	13,3	11	1	9,1	4	0	0,0
Ingenieurwissenschaften	2.743	142	5,2	356	14	3,9	138	5	3,6	68	3	4,4
Kunst, Kunstwissenschaft	1.377	334	24,3	103	30	29,1	37	11	29,7	26	8	30,8
Zusammen	41.350	5.528	13,4	3.756	571	15,2	1.334	190	14,2	717	114	15,9

¹ Berufungen bzw. Ruferteilungen.

² Ernennungen bzw. Anstellungen.

³ Ohne im Jahr 2002 erfolgte Ernennungen bezogen auf die Ruferteilung 2001

Tabelle 5.2.1.6.

**Bewerbungen, Plazierungen auf Listenplätzen, Berufungen und Ernennungen von Frauen
auf Hochschulprofessuren nach Wertigkeiten und Fächergruppen 2002
- Universitäten (ohne Kunst- und Musikhochschulen) -**

Fächergruppen (1)	2002											
	Bewerbungen bezogen auf die Berufungen 2002						Berufungen 2002 ¹			Ernennungen ² bezogen auf die Berufungen 2002 ³		
	Gesamtzahl			darunter: auf Listenplätzen			insgesamt	darunter: Frauen		insgesamt	darunter: Frauen	
	insgesamt	darunter: Frauen		insgesamt	darunter: Frauen			absolut	%		absolut	%
		absolut	%		absolut	%	absolut			%		
(2)	(3)	(4)	(5)	(6)	(7)	(8)	(9)	(10)	(11)	(12)	(13)	
C 4												
Sprach- und Kulturwiss.	6.885	1.783	25,9	550	161	29,3	190	52	27,4	120	34	28,3
Sport	151	18	11,9	20	4	20,0	6	2	33,3	5	1	20,0
Rechts-, Wirtschafts- u. Sozialwiss.	4.811	520	10,8	497	53	10,7	181	19	10,5	92	8	8,7
Mathematik, Naturwiss.	9.241	737	8,0	678	68	10,0	240	25	10,4	122	11	9,0
Humanmedizin	2.115	195	9,2	241	29	12,0	84	13	15,5	34	3	8,8
Veterinärmedizin	33	6	18,2	13	4	30,8	5	2	40,0	1	0	0,0
Agrar-, Forst- u. Ernährungswiss.	177	10	5,6	35	4	11,4	12	3	25,0	4	1	25,0
Ingenieurwissenschaften	1.737	113	6,5	241	17	7,1	84	8	9,5	51	5	9,8
Kunst, Kunstwissenschaft	312	69	22,1	25	1	4,0	8	0	0,0	4	0	0,0
Zusammen	25.462	3.451	13,6	2.300	341	14,8	810	124	15,3	433	63	14,5
C 3												
Sprach- und Kulturwiss.	5.062	1.342	26,5	382	141	36,9	136	49	36,0	100	40	40,0
Sport	228	35	15,4	33	5	15,2	12	0	0,0	10	0	0,0
Rechts-, Wirtschafts- u. Sozialwiss.	2.427	500	20,6	193	46	23,8	68	14	20,6	50	7	14,0
Mathematik, Naturwiss.	7.687	795	10,3	563	87	15,5	198	37	18,7	130	20	15,4
Humanmedizin	2.285	289	12,6	429	61	14,2	169	23	13,6	97	13	13,4
Veterinärmedizin	16	2	12,5	5	1	20,0	3	1	33,3	1	0	0,0
Agrar-, Forst- u. Ernährungswiss.	152	31	20,4	21	7	33,3	9	4	44,4	8	3	37,5
Ingenieurwissenschaften	608	54	8,9	88	7	8,0	34	3	8,8	20	2	10,0
Kunst, Kunstwissenschaft	720	223	31,0	46	8	17,4	16	2	12,5	13	0	0,0
Zusammen	19.185	3.271	17,0	1.760	363	20,6	645	133	20,6	429	85	19,8
Insgesamt												
Sprach- und Kulturwiss.	11.947	3.125	26,2	932	302	32,4	326	101	31,0	220	74	33,6
Sport	379	53	14,0	53	9	17,0	18	2	11,1	15	1	6,7
Rechts-, Wirtschafts- u. Sozialwiss.	7.238	1.020	14,1	690	99	14,3	249	33	13,3	142	15	10,6
Mathematik, Naturwiss.	16.928	1.532	9,1	1.241	155	12,5	438	62	14,2	252	31	12,3
Humanmedizin	4.400	484	11,0	670	90	13,4	253	36	14,2	131	16	12,2
Veterinärmedizin	49	8	16,3	18	5	27,8	8	3	37,5	2	0	0,0
Agrar-, Forst- u. Ernährungswiss.	329	41	12,5	56	11	19,6	21	7	33,3	12	4	33,3
Ingenieurwissenschaften	2.345	167	7,1	329	24	7,3	118	11	9,3	71	7	9,9
Kunst, Kunstwissenschaft	1.032	292	28,3	71	9	12,7	24	2	8,3	17	0	0,0
Zusammen	44.647	6.722	15,1	4.060	704	17,3	1.455	257	17,7	862	148	17,2

¹ Berufungen bzw. Ruferteilungen.

² Ernennungen bzw. Anstellungen.

³ Ohne im Jahr 2003 erfolgte Ernennungen bezogen auf die Ruferteilung 2002

Tabelle 5.2.1.7.

**Bewerbungen, Plazierungen auf Listenplätzen, Berufungen und Ernennungen von Frauen
auf Hochschulprofessuren nach Wertigkeiten und Fächergruppen 2003
- Universitäten (ohne Kunst- und Musikhochschulen) -**

Fächergruppen (1)	2003											
	Bewerbungen bezogen auf die Berufungen 2003						Berufungen 2003 ¹			Ernennungen ² bezogen auf die Berufungen 2003 ³		
	Gesamtzahl			darunter: auf Listenplätzen			insgesamt	darunter: Frauen		insgesamt	darunter: Frauen	
	insgesamt	darunter: Frauen		insgesamt	darunter: Frauen			absolut	%		absolut	%
		absolut	%		absolut	%						
(2)	(3)	(4)	(5)	(6)	(7)	(8)	(9)	(10)	(11)	(12)	(13)	
C 4												
Sprach- und Kulturwiss.	6.994	1.662	23,8	515	138	26,8	179	41	22,9	109	27	24,8
Sport	37	5	13,5	3	0	0,0	2	0	0,0	1	0	0,0
Rechts-, Wirtschafts- u. Sozialwiss.	5.352	712	13,3	463	70	15,1	155	22	14,2	96	12	12,5
Mathematik, Naturwiss.	9.594	898	9,4	709	70	9,9	247	18	7,3	145	11	7,6
Humanmedizin	2.133	176	8,3	259	13	5,0	82	3	3,7	41	3	7,3
Veterinärmedizin	44	10	22,7	14	3	21,4	6	1	16,7	3	1	33,3
Agrar-, Forst- u. Ernährungswiss.	205	9	4,4	27	2	7,4	11	1	9,1	8	1	12,5
Ingenieurwissenschaften	1.881	145	7,7	215	11	5,1	91	8	8,8	48	5	10,4
Kunst, Kunstwissenschaft	311	69	22,2	31	8	25,8	13	3	23,1	11	2	18,2
Zusammen	26.551	3.686	13,9	2.236	315	14,1	786	97	12,3	462	62	13,4
C 3												
Sprach- und Kulturwiss.	5.438	1.602	29,5	461	158	34,3	152	50	32,9	92	30	32,6
Sport	207	47	22,7	24	2	8,3	9	1	11,1	5	0	0,0
Rechts-, Wirtschafts- u. Sozialwiss.	1.990	357	17,9	182	58	31,9	62	17	27,4	45	13	28,9
Mathematik, Naturwiss.	7.854	852	10,8	574	86	15,0	192	34	17,7	125	22	17,6
Humanmedizin	2.647	373	14,1	501	63	12,6	176	17	9,7	100	10	10,0
Veterinärmedizin	142	33	23,2	23	7	30,4	9	2	22,2	4	0	0,0
Agrar-, Forst- u. Ernährungswiss.	212	40	18,9	43	8	18,6	13	5	38,5	6	3	50,0
Ingenieurwissenschaften	965	120	12,4	127	10	7,9	50	6	12,0	32	4	12,5
Kunst, Kunstwissenschaft	463	149	32,2	35	13	37,1	13	4	30,8	12	3	25,0
Zusammen	19.918	3.573	17,9	1.970	405	20,6	676	136	20,1	421	85	20,2
C 2												
Sprach- und Kulturwiss.	0	0	0,0	0	0	0,0	0	0	0,0	0	0	0,0
Sport	0	0	0,0	0	0	0,0	0	0	0,0	0	0	0,0
Rechts-, Wirtschafts- u. Sozialwiss.	0	0	0,0	0	0	0,0	0	0	0,0	0	0	0,0
Mathematik, Naturwiss.	11	0	0,0	1	0	0,0	1	0	0,0	1	0	0,0
Humanmedizin	0	0	0,0	0	0	0,0	0	0	0,0	0	0	0,0
Veterinärmedizin	0	0	0,0	0	0	0,0	0	0	0,0	0	0	0,0
Agrar-, Forst- u. Ernährungswiss.	0	0	0,0	0	0	0,0	0	0	0,0	0	0	0,0
Ingenieurwissenschaften	0	0	0,0	0	0	0,0	0	0	0,0	0	0	0,0
Kunst, Kunstwissenschaft	0	0	0,0	0	0	0,0	0	0	0,0	0	0	0,0
Zusammen	11	0	0,0	1	0	0,0	1	0	0,0	1	0	0,0
Insgesamt												
Sprach- und Kulturwiss.	12.432	3.264	26,3	976	296	30,3	331	91	27,5	201	57	28,4
Sport	244	52	21,3	27	2	7,4	11	1	9,1	6	0	0,0
Rechts-, Wirtschafts- u. Sozialwiss.	7.342	1.069	14,6	645	128	19,8	217	39	18,0	141	25	17,7
Mathematik, Naturwiss.	17.459	1.750	10,0	1.284	156	12,1	440	52	11,8	271	33	12,2
Humanmedizin	4.780	549	11,5	760	76	10,0	258	20	7,8	141	13	9,2
Veterinärmedizin	186	43	23,1	37	10	27,0	15	3	20,0	7	1	14,3
Agrar-, Forst- u. Ernährungswiss.	417	49	11,8	70	10	14,3	24	6	25,0	14	4	28,6
Ingenieurwissenschaften	2.846	265	9,3	342	21	6,1	141	14	9,9	80	9	11,3
Kunst, Kunstwissenschaft	774	218	28,2	66	21	31,8	26	7	26,9	23	5	21,7
Zusammen	46.480	7.259	15,6	4.207	720	17,1	1.463	233	15,9	884	147	16,6

¹ Berufungen bzw. Ruferteilungen.

² Ernennungen bzw. Anstellungen.

³ Ohne im Jahr 2004 erfolgte Ernennungen bezogen auf die Ruferteilung 2003

Quelle: Länderumfrage der BLK.

Tabelle 5.2.1.8.

Bewerbungen, Plazierungen auf Listenplätzen, Berufungen und Ernennungen von Frauen auf Hochschulprofessuren nach Wertigkeiten und Fächergruppen 2003 - Universitäten (ohne Kunst- und Musikhochschulen) -

Fächergruppen (1)	2003											
	Bewerbungen bezogen auf die Berufungen 2003						Berufungen 2003 ¹			Ernennungen ² bezogen auf die Berufungen 2003 ³		
	Gesamtzahl			darunter: auf Listenplätzen			insgesamt	darunter: Frauen		insgesamt	darunter: Frauen	
	insgesamt	darunter: Frauen		insgesamt	darunter: Frauen			absolut	%		absolut	%
(2)	(3)	(4)	(5)	(6)	(7)	(8)	(9)	(10)	(11)	(12)	(13)	
W 3												
Sprach- und Kulturwiss.	247	58	23,5	21	5	23,8	7	0	0,0	0	0	0,0
Sport	0	0	0,0	0	0	0,0	0	0	0,0	0	0	0,0
Rechts-, Wirtschafts- u. Sozialwiss.	166	11	6,6	13	0	0,0	5	0	0,0	1	0	0,0
Mathematik, Naturwiss.	481	49	10,2	33	6	18,2	12	1	8,3	2	0	0,0
Humanmedizin	24	3	12,5	3	0	0,0	1	0	0,0	0	0	0,0
Veterinärmedizin	25	2	8,0	6	1	16,7	2	0	0,0	0	0	0,0
Agrar-, Forst- u. Ernährungswiss.	0	0	0,0	0	0	0,0	0	0	0,0	0	0	0,0
Ingenieurwissenschaften	96	4	4,2	15	1	6,7	6	0	0,0	0	0	0,0
Kunst, Kunstwissenschaft	0	0	0,0	0	0	0,0	0	0	0,0	0	0	0,0
Zusammen	1.039	127	12,2	91	13	14,3	33	1	3,0	3	0	0,0
W 2												
Sprach- und Kulturwiss.	170	71	41,8	15	8	53,3	5	3	60,0	0	0	0,0
Sport	0	0	0,0	0	0	0,0	0	0	0,0	0	0	0,0
Rechts-, Wirtschafts- u. Sozialwiss.	21	3	14,3	3	1	33,3	1	0	0,0	0	0	0,0
Mathematik, Naturwiss.	304	42	13,8	21	5	23,8	8	2	25,0	3	1	33,3
Humanmedizin	36	5	13,9	8	2	25,0	3	0	0,0	1	0	0,0
Veterinärmedizin	33	8	24,2	3	1	33,3	1	0	0,0	0	0	0,0
Agrar-, Forst- u. Ernährungswiss.	0	0	0,0	0	0	0,0	0	0	0,0	0	0	0,0
Ingenieurwissenschaften	14	0	0,0	3	0	0,0	1	0	0,0	1	0	0,0
Kunst, Kunstwissenschaft	0	0	0,0	0	0	0,0	0	0	0,0	0	0	0,0
Zusammen	578	129	22,3	53	17	32,1	19	5	26,3	5	1	20,0
W 1												
Sprach- und Kulturwiss.	649	216	33,3	35	13	37,1	27	9	33,3	19	7	36,8
Sport	15	3	20,0	3	2	66,7	2	1	50,0	1	0	0,0
Rechts-, Wirtschafts- u. Sozialwiss.	283	84	29,7	25	11	44,0	18	9	50,0	15	6	40,0
Mathematik, Naturwiss.	516	90	17,4	61	12	19,7	50	15	30,0	36	11	30,6
Humanmedizin	25	4	16,0	9	2	22,2	10	2	20,0	5	1	20,0
Veterinärmedizin	9	3	33,3	0	0	0,0	2	1	50,0	2	1	50,0
Agrar-, Forst- u. Ernährungswiss.	10	2	20,0	3	1	33,3	1	0	0,0	1	0	0,0
Ingenieurwissenschaften	81	26	32,1	14	4	28,6	9	3	33,3	8	3	37,5
Kunst, Kunstwissenschaft	201	91	45,3	19	11	57,9	8	4	50,0	8	4	50,0
Zusammen	1.789	519	29,0	169	56	33,1	127	44	34,6	95	33	34,7
Insgesamt												
Sprach- und Kulturwiss.	1.066	345	32,4	71	26	36,6	39	12	30,8	19	7	36,8
Sport	15	3	20,0	3	2	66,7	2	1	50,0	1	0	0,0
Rechts-, Wirtschafts- u. Sozialwiss.	470	98	20,9	41	12	29,3	24	9	37,5	16	6	37,5
Mathematik, Naturwiss.	1.301	181	13,9	115	23	20,0	70	18	25,7	41	12	29,3
Humanmedizin	85	12	14,1	20	4	20,0	14	2	14,3	6	1	16,7
Veterinärmedizin	67	13	19,4	9	2	22,2	5	1	20,0	2	1	50,0
Agrar-, Forst- u. Ernährungswiss.	10	2	20,0	3	1	33,3	1	0	0,0	1	0	0,0
Ingenieurwissenschaften	191	30	15,7	32	5	15,6	16	3	18,8	9	3	33,3
Kunst, Kunstwissenschaft	201	91	45,3	19	11	57,9	8	4	50,0	8	4	50,0
Zusammen	3.406	775	22,8	313	86	27,5	179	50	27,9	103	34	33,0

¹ Berufungen bzw. Ruferteilungen.

² Ernennungen bzw. Anstellungen.

³ Ohne im Jahr 2003 erfolgte Ernennungen bezogen auf die Ruferteilung 2002

Quelle: Länderumfrage der BLK.

Tabelle 5.2.1.9.

**Bewerbungen, Plazierungen auf Listenplätzen, Berufungen und Ernennungen von Frauen
auf Hochschulprofessuren nach Wertigkeiten und Fächergruppen 2003
- Universitäten (ohne Kunst- und Musikhochschulen) -**

Fächergruppen (1)	2003											
	Bewerbungen bezogen auf die Berufungen 2003						Berufungen 2003 ¹			Ernennungen ² bezogen auf die Berufungen 2003 ³		
	Gesamtzahl			darunter: auf Listenplätzen			insgesamt	darunter: Frauen		insgesamt	darunter: Frauen	
	insgesamt	darunter: Frauen		insgesamt	darunter: Frauen			absolut	%		absolut	%
(2)	(3)	(4)	(5)	(6)	(7)	(8)	(9)	(10)	(11)	(12)	(13)	
C 4 / W 3												
Sprach- und Kulturwiss.	7.241	1.720	23,8	536	143	26,7	186	41	22,0	109	27	24,8
Sport	37	5	13,5	3	0	0,0	2	0	0,0	1	0	0,0
Rechts-, Wirtschafts- u. Sozialwiss.	5.518	723	13,1	476	70	14,7	160	22	13,8	97	12	12,4
Mathematik, Naturwiss.	10.075	947	9,4	742	76	10,2	259	19	7,3	147	11	7,5
Humanmedizin	2.157	179	8,3	262	13	5,0	83	3	3,6	41	3	7,3
Veterinärmedizin	69	12	17,4	20	4	20,0	8	1	12,5	3	1	33,3
Agrar-, Forst- u. Ernährungswiss.	205	9	4,4	27	2	7,4	11	1	9,1	8	1	12,5
Ingenieurwissenschaften	1.977	149	7,5	230	12	5,2	97	8	8,2	48	5	10,4
Kunst, Kunstwissenschaft	311	69	22,2	31	8	25,8	13	3	23,1	11	2	18,2
Zusammen	27.590	3.813	13,8	2.327	328	14,1	819	98	12,0	465	62	13,3
C 3 / W 2												
Sprach- und Kulturwiss.	5.608	1.673	29,8	476	166	34,9	157	53	33,8	92	30	32,6
Sport	207	47	22,7	24	2	8,3	9	1	11,1	5	0	0,0
Rechts-, Wirtschafts- u. Sozialwiss.	2.011	360	17,9	185	59	31,9	63	17	27,0	45	13	28,9
Mathematik, Naturwiss.	8.158	894	11,0	595	91	15,3	200	36	18,0	128	23	18,0
Humanmedizin	2.683	378	14,1	509	65	12,8	179	17	9,5	101	10	9,9
Veterinärmedizin	175	41	23,4	26	8	30,8	10	2	20,0	4	0	0,0
Agrar-, Forst- u. Ernährungswiss.	212	40	18,9	43	8	18,6	13	5	38,5	6	3	50,0
Ingenieurwissenschaften	979	120	12,3	130	10	7,7	51	6	11,8	33	4	12,1
Kunst, Kunstwissenschaft	463	149	32,2	35	13	37,1	13	4	30,8	12	3	25,0
Zusammen	20.496	3.702	18,1	2.023	422	20,9	695	141	20,3	426	86	20,2
C 2 / W 1												
Sprach- und Kulturwiss.	649	216	33,3	35	13	37,1	27	9	33,3	19	7	36,8
Sport	15	3	20,0	3	2	66,7	2	1	50,0	1	0	0,0
Rechts-, Wirtschafts- u. Sozialwiss.	283	84	29,7	25	11	44,0	18	9	50,0	15	6	40,0
Mathematik, Naturwiss.	527	90	17,1	62	12	19,4	51	15	29,4	37	11	29,7
Humanmedizin	25	4	16,0	9	2	22,2	10	2	20,0	5	1	20,0
Veterinärmedizin	9	3	33,3	0	0	0,0	2	1	50,0	2	1	50,0
Agrar-, Forst- u. Ernährungswiss.	10	2	20,0	3	1	33,3	1	0	0,0	1	0	0,0
Ingenieurwissenschaften	81	26	32,1	14	4	28,6	9	3	33,3	8	3	37,5
Kunst, Kunstwissenschaft	201	91	45,3	19	11	57,9	8	4	50,0	8	4	50,0
Zusammen	1.800	519	28,8	170	56	32,9	128	44	34,4	96	33	34,4
Insgesamt												
Sprach- und Kulturwiss.	13.498	3.609	26,7	1.047	322	30,8	370	103	27,8	220	64	29,1
Sport	259	55	21,2	30	4	13,3	13	2	15,4	7	0	0,0
Rechts-, Wirtschafts- u. Sozialwiss.	7.812	1.167	14,9	686	140	20,4	241	48	19,9	157	31	19,7
Mathematik, Naturwiss.	18.760	1.931	10,3	1.399	179	12,8	510	70	13,7	312	45	14,4
Humanmedizin	4.865	561	11,5	780	80	10,3	272	22	8,1	147	14	9,5
Veterinärmedizin	253	56	22,1	46	12	26,1	20	4	20,0	9	2	22,2
Agrar-, Forst- u. Ernährungswiss.	427	51	11,9	73	11	15,1	25	6	24,0	15	4	26,7
Ingenieurwissenschaften	3.037	295	9,7	374	26	7,0	157	17	10,8	89	12	13,5
Kunst, Kunstwissenschaft	975	309	31,7	85	32	37,6	34	11	32,4	31	9	29,0
Zusammen	49.886	8.034	16,1	4.520	806	17,8	1.642	283	17,2	987	181	18,3

¹ Berufungen bzw. Ruferteilungen.

² Ernennungen bzw. Anstellungen.

³ Ohne im Jahr 2004 erfolgte Ernennungen bezogen auf die Ruferteilung 2003

Quelle: Länderumfrage der BLK.

Tabelle 5.2.2.1.

**Bewerbungen, Plazierungen auf Listenplätzen, Berufungen und Ernennungen von Frauen
auf Hochschulprofessuren nach Wertigkeiten und Fächergruppen 1997
- Fachhochschulen -**

Fächergruppen	1997											
	Bewerbungen bezogen auf die Berufungen 1997						Berufungen 1997			Ernennungen bezogen auf die Berufungen 1997*		
	Gesamtzahl			darunter: auf Listenplätzen			insgesamt	darunter: Frauen		insgesamt	darunter: Frauen	
	insgesamt	darunter: Frauen		insgesamt	darunter: Frauen			absolut	%		absolut	%
(1)	(2)	(3)	(4)	(5)	(6)	(7)	(8)	(9)	(10)	(11)	(12)	(13)
C 3¹												
Sprach- u. Kulturwiss.	422	92	21,8	20	11	55,0	7	3	42,9	4	3	75,0
Wirtschafts- u. Sozialwiss.	2.321	402	17,3	219	45	20,5	113	16	14,2	57	8	14,0
Mathematik, Naturwiss.	749	92	12,3	69	9	13,0	39	7	17,9	29	6	20,7
Agrar-, Forst- u. Ernährungswiss.	168	53	31,5	30	10	33,3	15	6	40,0	12	3	25,0
Ingenieurwissenschaften	2.228	193	8,7	290	20	6,9	161	11	6,8	94	6	6,4
Kunst, Kunstwissenschaft	298	65	21,8	23	10	43,5	11	3	27,3	8	3	37,5
Zusammen	6.186	897	14,5	651	105	16,1	346	46	13,3	204	29	14,2
C 2												
Sprach- u. Kulturwiss.	370	107	28,9	47	21	44,7	15	9	60,0	15	8	53,3
Wirtschafts- u. Sozialwiss.	4.924	865	17,6	464	109	23,5	177	56	31,6	161	51	31,7
Mathematik, Naturwiss.	1.691	178	10,5	151	27	17,9	54	17	31,5	49	17	34,7
Agrar-, Forst- u. Ernährungswiss.	567	109	19,2	53	14	26,4	23	7	30,4	14	3	21,4
Ingenieurwissenschaften	7.249	678	9,4	748	72	9,6	260	33	12,7	221	19	8,6
Kunst, Kunstwissenschaft	474	115	24,3	42	5	11,9	15	2	13,3	9	1	11,1
Zusammen	15.275	2.052	13,4	1.505	248	16,5	544	124	22,8	469	99	21,1
Insgesamt												
Sprach- u. Kulturwiss.	658	173	26,3	75	27	36,0	27	9	33,3	27	8	29,6
Wirtschafts- u. Sozialwiss.	6.925	1.212	17,5	661	150	22,7	278	76	27,3	257	68	26,5
Mathematik, Naturwiss.	2.560	252	9,8	217	34	15,7	85	21	24,7	79	22	27,8
Agrar-, Forst- u. Ernährungswiss.	624	123	19,7	66	18	27,3	30	8	26,7	20	4	20,0
Ingenieurwissenschaften	8.984	804	8,9	1.019	95	9,3	403	44	10,9	346	29	8,4
Kunst, Kunstwissenschaft	776	199	25,6	78	13	16,7	33	6	18,2	23	4	17,4
Zusammen	20.527	2.763	13,5	2.116	337	15,9	856	164	19,2	752	135	18,0

* Ernennungen z.T. in 1998 vollzogen.

¹ Einschließlich Hausberufungen.

Quelle: Länderumfrage der BLK.

Tabelle 5.2.2.2.

**Bewerbungen, Plazierungen auf Listenplätzen, Berufungen und Ernennungen von Frauen
auf Hochschulprofessuren nach Wertigkeiten und Fächergruppen 1998
- Fachhochschulen -**

Fächergruppen (1)	1998											
	Bewerbungen bezogen auf die Berufungen 1998						Berufungen 1998			Ernennungen bezogen auf die Berufungen 1998*		
	Gesamtzahl			darunter: auf Listenplätzen			insgesamt	darunter: Frauen		insgesamt	darunter: Frauen	
	insgesamt	darunter: Frauen		insgesamt	darunter: Frauen			absolut	%		absolut	%
(2)	(3)	(4)	(5)	(6)	(7)	(8)	(9)	(10)	(11)	(12)	(13)	
C 3 / Hausberufungen												
Sprach- und Kulturwiss.	156	64	41,0	15	9	60,0	7	5	71,4	7	4	57,1
dar. Hausberufungen	2	2	100,0	2	2	100,0	3	2	66,7	2	1	50,0
Wirtschafts- u. Sozialwiss. ¹	2.180	347	15,9	224	38	17,0	96	19	19,8	91	18	19,8
dar. Hausberufungen	130	14	10,8	43	5	11,6	31	4	12,9	24	3	12,5
Mathematik, Naturwiss.	800	79	9,9	78	9	11,5	38	6	15,8	34	2	5,9
dar. Hausberufungen	136	7	5,1	28	2	7,1	21	1	4,8	14	2	14,3
Agrar-, Forst- u. Ernährungswiss.	67	4	6,0	20	1	5,0	11	0	0,0	9	0	0,0
dar. Hausberufungen	48	3	6,3	17	1	5,9	10	0	0,0	9	0	0,0
Ingenieurwissenschaften ¹	2.449	174	7,1	397	21	5,3	228	10	4,4	184	11	6,0
dar. Hausberufungen	612	30	4,9	201	5	2,5	162	3	1,9	104	1	1,0
Kunst, Kunstwissenschaft	327	77	23,5	40	13	32,5	20	9	45,0	23	9	39,1
dar. Hausberufungen	10	2	20,0	10	2	20,0	9	1	11,1	9	1	11,1
Zusammen	5.979	745	12,5	774	91	11,8	400	49	12,3	348	44	12,6
dar. Hausberufungen	938	58	6,2	301	17	5,6	236	11	4,7	162	8	4,9
C 2												
Sprach- und Kulturwiss.	498	160	32,1	51	20	39,2	18	5	27,8	9	4	44,4
Wirtschafts- u. Sozialwiss. ²	6.205	1.090	17,6	491	110	22,4	193	46	23,8	169	48	28,4
Mathematik, Naturwiss.	1.584	153	9,7	102	16	15,7	34	5	14,7	31	6	19,4
Agrar-, Forst- u. Ernährungswiss.	314	51	16,2	43	8	18,6	15	4	26,7	14	4	28,6
Ingenieurwissenschaften ²	6.014	577	9,6	697	54	7,7	248	26	10,5	220	20	9,1
Kunst, Kunstwissenschaft	902	223	24,7	65	21	32,3	26	11	42,3	28	13	46,4
Zusammen	15.517	2.254	14,5	1.449	229	15,8	534	97	18,2	471	95	20,2
Insgesamt												
Sprach- und Kulturwiss.	654	224	34,3	66	29	43,9	25	10	40,0	16	8	50,0
Wirtschafts- u. Sozialwiss. ^{1,2}	8.385	1.437	17,1	715	148	20,7	289	65	22,5	260	66	25,4
Mathematik, Naturwiss.	2.384	232	9,7	180	25	13,9	72	11	15,3	65	8	12,3
Kunst, Kunstwissenschaft	381	55	14,4	63	9	14,3	26	4	15,4	23	4	17,4
Ingenieurwissenschaften ^{1,2}	8.463	751	8,9	1.094	75	6,9	476	36	7,6	404	31	7,7
Kunst, Kunstwissenschaft	1.229	300	24,4	105	34	32,4	46	20	43,5	51	22	43,1
Zusammen	21.496	2.999	14,0	2.223	320	14,4	934	146	15,6	819	139	17,0

¹ In BE einschließlich Professuren, die für C 2 / C 3 ausgeschrieben wurden.

² In BE ohne Professuren, die für C 2 / C 3 ausgeschrieben wurden

* Ernennungen z.T. in 1999 vollzogen

Quelle: Länderumfrage der BLK.

Tabelle 5.2.2.3.

**Bewerbungen, Plazierungen auf Listenplätzen, Berufungen und Ernennungen von Frauen
auf Hochschulprofessuren nach Wertigkeiten und Fächergruppen 1999
- Fachhochschulen -**

Fächergruppen (1)	1999											
	Bewerbungen bezogen auf die Berufungen 1999						Berufungen 1999			Ernennungen bezogen auf die Berufungen 1999 ³		
	Gesamtzahl			darunter: auf Listenplätzen			insgesamt	darunter: Frauen		insgesamt	darunter: Frauen	
	insgesamt	darunter: Frauen		insgesamt	darunter: Frauen			absolut	%		absolut	%
(2)	(3)	(4)	(5)	(6)	(7)	(8)	(9)	(10)	(11)	(12)	(13)	
C 3 / Hausberufungen												
Sprach- und Kulturwiss.	422	92	21,8	20	11	55,0	7	3	42,9	5	4	80,0
dar. Hausberufungen	28	7	25,0	5	3	60,0	3	2	66,7	3	2	66,7
Wirtschafts- u. Sozialwiss. ¹	2.321	402	17,3	219	45	20,5	113	16	14,2	82	10	12,2
dar. Hausberufungen	225	36	16,0	58	9	15,5	47	5	10,6	32	3	9,4
Mathematik, Naturwiss.	749	92	12,3	69	9	13,0	39	7	17,9	33	6	18,2
dar. Hausberufungen	169	27	16,0	34	5	14,7	29	5	17,2	22	3	13,6
Agrar-, Forst- u. Ernährungswiss.	168	53	31,5	30	10	33,3	15	6	40,0	14	3	21,4
dar. Hausberufungen	108	35	32,4	16	6	37,5	12	4	33,3	10	2	20,0
Ingenieurwissenschaften ¹	2.228	193	8,7	290	20	6,9	161	11	6,8	121	8	6,6
dar. Hausberufungen	406	13	3,2	102	1	1,0	84	1	1,2	54	1	1,9
Kunst, Kunstwissenschaft	298	65	21,8	23	10	43,5	11	3	27,3	12	4	33,3
dar. Hausberufungen	2	2	100,0	2	2	100,0	2	2	100,0	3	2	66,7
Zusammen	6.186	897	14,5	651	105	16,1	346	46	13,3	267	35	13,1
dar. Hausberufungen	938	120	12,8	217	26	12,0	177	19	10,7	124	13	10,5
C 2												
Sprach- und Kulturwiss.	284	74	26,1	35	15	42,9	14	8	57,1	13	7	53,8
Wirtschafts- u. Sozialwiss. ²	4.459	786	17,6	390	74	19,0	152	36	23,7	113	31	27,4
Mathematik, Naturwiss.	1.751	162	9,3	150	25	16,7	56	17	30,4	54	16	29,6
Agrar-, Forst- u. Ernährungswiss.	324	40	12,3	42	7	16,7	16	1	6,3	14	1	7,1
Ingenieurwissenschaften ²	4.381	381	8,7	463	50	10,8	185	19	10,3	161	15	9,3
Kunst, Kunstwissenschaft	327	89	27,2	21	8	38,1	9	3	33,3	11	4	36,4
Zusammen	11.526	1.532	13,3	1.101	179	16,3	432	84	19,4	366	74	20,2
Insgesamt												
Sprach- und Kulturwiss.	706	166	23,5	55	26	47,3	21	11	52,4	18	11	61,1
Wirtschafts- u. Sozialwiss. ^{1,2}	6.780	1.188	17,5	609	119	19,5	265	52	19,6	195	41	21,0
Mathematik, Naturwiss.	2.500	254	10,2	219	34	15,5	95	24	25,3	87	22	25,3
Agrar-, Forst- u. Ernährungswiss.	492	93	18,9	72	17	23,6	31	7	22,6	28	4	14,3
Ingenieurwissenschaften ^{1,2}	6.609	574	8,7	753	70	9,3	346	30	8,7	282	23	8,2
Kunst, Kunstwissenschaft	625	154	24,6	44	18	40,9	20	6	30,0	23	8	34,8
Zusammen	17.712	2.429	13,7	1.752	284	16,2	778	130	16,7	633	109	17,2

¹ In BE einschließlich Professuren, die für C 2 / C 3 ausgeschrieben wurden.

² In BE ohne Professuren, die für C 2 / C 3 ausgeschrieben wurden.

³ Ernennungen zum Teil 2000 vollzogen.

Quelle: Länderumfrage der BLK.

Tabelle 5.2.2.4.

**Bewerbungen, Plazierungen auf Listenplätzen, Berufungen und Ernennungen von Frauen
auf Hochschulprofessuren nach Wertigkeiten und Fächergruppen 2000
- Fachhochschulen -**

Fächergruppen (1)	2000											
	Bewerbungen bezogen auf die Berufungen 2000						Berufungen 2000			Ernennungen bezogen auf die Berufungen 2000 ³		
	Gesamtzahl			darunter: auf Listenplätzen			insgesamt	darunter: Frauen		insgesamt	darunter: Frauen	
	insgesamt	darunter: Frauen		insgesamt	darunter: Frauen			absolut	%		absolut	%
(2)	(3)	(4)	(5)	(6)	(7)	(8)	(9)	(10)	(11)	(12)	(13)	
C 3 / Hausberufungen												
Sprach- und Kulturwiss.	37	13	35,1	8	4	50,0	6	3	50,0	6	3	50,0
dar. Hausberufungen	2	0	0,0	2	0	0,0	3	1	33,3	4	1	25,0
Wirtschafts- u. Sozialwiss. ¹	1.173	187	15,9	132	28	21,2	71	17	23,9	63	18	28,6
dar. Hausberufungen	125	12	9,6	36	8	22,2	30	6	20,0	23	5	21,7
Mathematik, Naturwiss.	578	89	15,4	77	11	14,3	47	8	17,0	34	7	20,6
dar. Hausberufungen	64	4	6,3	27	2	7,4	27	3	11,1	17	4	23,5
Agrar-, Forst- u. Ernährungswiss.	68	12	17,6	20	4	20,0	15	3	20,0	12	3	25,0
dar. Hausberufungen	17	5	29,4	8	1	12,5	6	0	0,0	3	0	0,0
Ingenieurwissenschaften ¹	1.380	146	10,6	243	16	6,6	158	12	7,6	119	10	8,4
dar. Hausberufungen	332	17	5,1	114	3	2,6	95	4	4,2	66	2	3,0
Kunst, Kunstwissenschaft	54	10	18,5	13	3	23,1	9	3	33,3	9	3	33,3
dar. Hausberufungen	5	2	40,0	5	2	40,0	5	2	40,0	5	2	40,0
Zusammen	3.290	457	13,9	493	66	13,4	306	46	15,0	243	44	18,1
dar. Hausberufungen	545	40	7,3	192	16	8,3	166	16	9,6	118	14	11,9
C 2												
Sprach- und Kulturwiss.	325	117	36,0	35	15	42,9	14	7	50,0	12	7	58,3
Wirtschafts- u. Sozialwiss. ²	4.960	979	19,7	448	124	27,7	175	51	29,1	170	35	20,6
Mathematik, Naturwiss.	1.711	155	9,1	147	18	12,2	57	9	15,8	52	9	17,3
Agrar-, Forst- u. Ernährungswiss.	362	58	16,0	27	6	22,2	10	2	20,0	9	1	11,1
Ingenieurwissenschaften ²	5.248	595	11,3	608	65	10,7	251	29	11,6	221	26	11,8
Kunst, Kunstwissenschaft	854	181	21,2	69	15	21,7	35	9	25,7	28	7	25,0
Zusammen	13.460	2.085	15,5	1.334	243	18,2	542	107	19,7	492	85	17,3
Insgesamt												
Sprach- und Kulturwiss.	362	130	35,9	43	19	44,2	20	10	50,0	18	10	55,6
Wirtschafts- u. Sozialwiss. ^{1,2}	6.133	1.166	19,0	580	152	26,2	246	68	27,6	233	53	22,7
Mathematik, Naturwiss.	2.289	244	10,7	224	29	12,9	104	17	16,3	86	16	18,6
Agrar-, Forst- u. Ernährungswiss.	430	70	16,3	47	10	21,3	25	5	20,0	21	4	19,0
Ingenieurwissenschaften ^{1,2}	6.628	741	11,2	851	81	9,5	409	41	10,0	340	36	10,6
Kunst, Kunstwissenschaft	908	191	21,0	82	18	22,0	44	12	27,3	37	10	27,0
Zusammen	16.750	2.542	15,2	1.827	309	16,9	848	153	18,0	735	129	17,6

¹ In BE einschließlich Professuren, die für C 2 / C 3 ausgeschrieben wurden.

² In BE ohne Professuren, die für C 2 / C 3 ausgeschrieben wurden.

³ Ernennungen zum Teil 2001 vollzogen.

Quelle: Länderumfrage der BLK.

Tabelle 5.2.2.5.

**Bewerbungen, Plazierungen auf Listenplätzen, Berufungen und Ernennungen von Frauen
auf Hochschulprofessuren nach Wertigkeiten und Fächergruppen 2001
- Fachhochschulen -**

Fächergruppen	2001											
	Bewerbungen bezogen auf die Berufungen 2001						Berufungen 2001			Ernennungen bezogen auf die Berufungen 2001 ³		
	Gesamtzahl			darunter: auf Listenplätzen			insgesamt	darunter: Frauen		insgesamt	darunter: Frauen	
	insgesamt	darunter: Frauen		insgesamt	darunter: Frauen			absolut	%		absolut	%
(1)	(2)	(3)	(4)	(5)	(6)	(7)	(8)	(9)	(10)	(11)	(12)	(13)
C 3 / Hausberufungen¹												
Sprach- und Kulturwiss.	22	6	27,3	5	1	20,0	4	1	25,0	4	1	25,0
dar. Hausberufungen	22	6	27,3	5	1	20,0	4	1	25,0	4	1	25,0
Wirtschafts- u. Sozialwiss.	1.385	259	18,7	179	29	16,2	100	15	15,0	73	13	17,8
dar. Hausberufungen	196	36	18,4	53	12	22,6	41	10	24,4	39	11	28,2
Mathematik, Naturwiss.	465	65	14,0	77	11	14,3	44	5	11,4	37	5	13,5
dar. Hausberufungen	88	4	4,5	40	2	5,0	30	2	6,7	25	2	8,0
Agrar-, Forst- u. Ernährungswiss.	113	17	15,0	22	2	9,1	11	1	9,1	10	0	0,0
dar. Hausberufungen	7	0	0,0	7	0	0,0	7	0	0,0	7	0	0,0
Ingenieurwissenschaften	1.302	118	9,1	274	18	6,6	182	12	6,6	136	8	5,9
dar. Hausberufungen	189	9	4,8	85	3	3,5	73	4	5,5	72	3	4,2
Kunst, Kunstwissenschaft	56	10	17,9	18	4	22,2	14	3	21,4	13	2	15,4
dar. Hausberufungen	12	1	8,3	10	1	10,0	11	2	18,2	11	2	18,2
Zusammen	3.343	475	14,2	575	65	11,3	355	37	10,4	273	29	10,6
dar. Hausberufungen	514	56	10,9	200	19	9,5	166	19	11,4	158	19	12,0
C 2²												
Sprach- und Kulturwiss.	265	85	32,1	30	11	36,7	11	3	27,3	7	2	28,6
Wirtschafts- u. Sozialwiss.	4.488	945	21,1	499	110	22,0	205	55	26,8	132	34	25,8
Mathematik, Naturwiss.	2.432	211	8,7	250	31	12,4	112	11	9,8	86	9	10,5
Agrar-, Forst- u. Ernährungswiss.	390	81	20,8	47	9	19,1	18	3	16,7	14	2	14,3
Ingenieurwissenschaften	4.023	380	9,4	530	54	10,2	222	26	11,7	140	13	9,3
Kunst, Kunstwissenschaft	961	221	23,0	93	29	31,2	39	12	30,8	25	8	32,0
Zusammen	12.559	1.923	15,3	1.449	244	16,8	607	110	18,1	404	68	16,8
Insgesamt												
Sprach- und Kulturwiss.	287	91	31,7	35	12	34,3	15	4	26,7	11	3	27,3
Wirtschafts- u. Sozialwiss. ^{1,2}	5.873	1.204	20,5	678	139	20,5	305	70	23,0	205	47	22,9
Mathematik, Naturwiss.	2.897	276	9,5	327	42	12,8	156	16	10,3	123	14	11,4
Agrar-, Forst- u. Ernährungswiss.	503	98	19,5	69	11	15,9	29	4	13,8	24	2	8,3
Ingenieurwissenschaften ^{1,2}	5.325	498	9,4	804	72	9,0	404	38	9,4	276	21	7,6
Kunst, Kunstwissenschaft	1.017	231	22,7	111	33	29,7	53	15	28,3	38	10	26,3
Zusammen	15.902	2.398	15,1	2.024	309	15,3	962	147	15,3	677	97	14,3

¹ In BE einschließlich Professuren, die für C 2 / C 3 ausgeschrieben wurden.

² In BE ohne Professuren, die für C 2 / C 3 ausgeschrieben wurden.

³ Ohne im Jahr 2002 vollzogene Ernennungen bezogen auf die Ruferteilung 2001.

Quelle: Länderumfrage der BLK.

Tabelle 5.2.2.6.

**Bewerbungen, Plazierungen auf Listenplätzen, Berufungen und Ernennungen von Frauen
auf Hochschulprofessuren nach Wertigkeiten und Fächergruppen 2002
- Fachhochschulen -**

Fächergruppen (1)	2002											
	Bewerbungen bezogen auf die Berufungen 2002						Berufungen 2002			Ernennungen bezogen auf die Berufungen 2002 ³		
	Gesamtzahl			darunter: auf Listenplätzen			insgesamt	darunter: Frauen		insgesamt	darunter: Frauen	
	insgesamt	darunter: Frauen		insgesamt	darunter: Frauen			absolut	%		absolut	%
(2)	(3)	(4)	(5)	(6)	(7)	(8)	(9)	(10)	(11)	(12)	(13)	
C 3 / Hausberufungen¹												
Sprach- und Kulturwiss.	106	25	23,6	18	7	38,9	11	4	36,4	8	4	50,0
dar. Hausberufungen	32	7	21,9	5	1	20,0	3	1	33,3	5	2	40,0
Wirtschafts- u. Sozialwiss.	1.458	281	19,3	221	61	27,6	113	29	25,7	82	22	26,8
dar. Hausberufungen	146	17	11,6	58	17	29,3	47	14	29,8	48	14	29,2
Mathematik, Naturwiss.	697	83	11,9	126	11	8,7	78	6	7,7	63	3	4,8
dar. Hausberufungen	113	7	6,2	32	2	6,3	26	2	7,7	30	1	3,3
Agrar-, Forst- u. Ernährungswiss.	127	21	16,5	24	7	29,2	11	6	54,5	8	5	62,5
dar. Hausberufungen	3	1	33,3	0	0	0,0	0	0	0,0	2	1	50,0
Ingenieurwissenschaften	1.152	130	11,3	312	29	9,3	222	22	9,9	183	17	9,3
dar. Hausberufungen	359	41	11,4	200	19	9,5	165	16	9,7	147	14	9,5
Kunst, Kunstwissenschaft	156	49	31,4	23	5	21,7	10	0	0,0	8	0	0,0
dar. Hausberufungen	68	20	29,4	11	1	9,1	6	0	0,0	6	0	0,0
Zusammen	3.696	589	15,9	724	120	16,6	445	67	15,1	352	51	14,5
dar. Hausberufungen	721	93	12,9	306	40	13,1	247	33	13,4	238	32	13,4
C 2²												
Sprach- und Kulturwiss.	57	20	35,1	2	0	0,0	1	0	0,0	1	0	0,0
Wirtschafts- u. Sozialwiss.	1.170	176	15,0	90	8	8,9	30	4	13,3	30	4	13,3
Mathematik, Naturwiss.	994	66	6,6	93	9	9,7	33	4	12,1	33	4	12,1
Agrar-, Forst- u. Ernährungswiss.	337	86	25,5	19	6	31,6	7	1	14,3	7	1	14,3
Ingenieurwissenschaften	770	78	10,1	104	6	5,8	39	2	5,1	39	2	5,1
Kunst, Kunstwissenschaft	147	31	21,1	22	6	27,3	6	2	33,3	6	2	33,3
Zusammen	3.475	457	13,2	330	35	10,6	116	13	11,2	116	13	11,2
Insgesamt												
Sprach- und Kulturwiss.	163	45	27,6	20	7	35,0	12	4	33,3	9	4	44,4
Wirtschafts- u. Sozialwiss. ^{1,2}	2.628	457	17,4	311	69	22,2	143	33	23,1	112	26	23,2
Mathematik, Naturwiss.	1.691	149	8,8	219	20	9,1	111	10	9,0	96	7	7,3
Agrar-, Forst- u. Ernährungswiss.	464	107	23,1	43	13	30,2	18	7	38,9	15	6	40,0
Ingenieurwissenschaften ^{1,2}	1.922	208	10,8	416	35	8,4	261	24	9,2	222	19	8,6
Kunst, Kunstwissenschaft	303	80	26,4	45	11	24,4	16	2	12,5	14	2	14,3
Zusammen	7.171	1.046	14,6	1.054	155	14,7	561	80	14,3	468	64	13,7

¹ In BE einschließlich Professuren, die für C 2 / C 3 ausgeschrieben wurden.

² In BE ohne Professuren, die für C 2 / C 3 ausgeschrieben wurden.

³ Ohne im Jahr 2003 vollzogene Ernennungen bezogen auf die Ruferteilung 2002.

Quelle: Länderumfrage der BLK.

Tabelle 5.2.2.7.

**Bewerbungen, Plazierungen auf Listenplätzen, Berufungen und Ernennungen von Frauen
auf Hochschulprofessuren nach Wertigkeiten und Fächergruppen 2003
- Fachhochschulen -**

Fächergruppen (1)	2003											
	Bewerbungen bezogen auf die Berufungen 2003						Berufungen 2003			Ernennungen bezogen auf die Berufungen 2003 ³		
	Gesamtzahl			darunter: auf Listenplätzen			insgesamt	darunter: Frauen		insgesamt	darunter: Frauen	
	insgesamt	darunter: Frauen		insgesamt	darunter: Frauen			absolut	%		absolut	%
(2)	(3)	(4)	(5)	(6)	(7)	(8)	(9)	(10)	(11)	(12)	(13)	
C 4												
Sprach- und Kulturwiss.	0	0	0,0	0	0	0,0	0	0	0,0	0	0	0,0
Wirtschafts- u. Sozialwiss.	0	0	0,0	0	0	0,0	0	0	0,0	0	0	0,0
Mathematik, Naturwiss.	0	0	0,0	0	0	0,0	0	0	0,0	0	0	0,0
Agrar-, Forst- u. Ernährungswiss.	0	0	0,0	0	0	0,0	0	0	0,0	0	0	0,0
Ingenieurwissenschaften	0	0	0,0	0	0	0,0	0	0	0,0	0	0	0,0
Kunst, Kunstwissenschaft	0	0	0,0	0	0	0,0	0	0	0,0	0	0	0,0
Zusammen	0	0	0,0	0	0	0,0	0	0	0,0	0	0	0,0
C 3 / Hausberufungen												
Sprach- und Kulturwiss.	340	57	16,8	18	4	22,2	9	2	22,2	9	2	22,2
dar. Hausberufungen	42	8	19,0	9	2	22,2	6	1	16,7	6	1	16,7
Wirtschafts- u. Sozialwiss.	954	164	17,2	151	33	21,9	92	15	16,3	51	11	21,6
dar. Hausberufungen	240	38	15,8	76	10	13,2	68	10	14,7	33	7	21,2
Mathematik, Naturwiss.	453	31	6,8	78	9	11,5	43	8	18,6	36	6	16,7
dar. Hausberufungen	139	5	3,6	37	4	10,8	27	4	14,8	22	2	9,1
Agrar-, Forst- u. Ernährungswiss.	56	15	26,8	20	5	25,0	9	1	11,1	6	1	16,7
dar. Hausberufungen	47	14	29,8	19	5	26,3	8	1	12,5	5	1	20,0
Ingenieurwissenschaften	1.409	131	9,3	269	18	6,7	171	12	7,0	112	5	4,5
dar. Hausberufungen	396	15	3,8	151	7	4,6	118	7	5,9	71	2	2,8
Kunst, Kunstwissenschaft	196	58	29,6	31	9	29,0	19	3	15,8	14	2	14,3
dar. Hausberufungen	45	13	28,9	15	3	20,0	11	2	18,2	9	2	22,2
Zusammen	3.408	456	13,4	567	78	13,8	343	41	12,0	228	27	11,8
dar. Hausberufungen	909	93	10,2	307	31	10,1	238	25	10,5	146	15	10,3
C 2												
Sprach- und Kulturwiss.	695	221	31,8	49	16	32,7	19	9	47,4	16	8	50,0
Wirtschafts- u. Sozialwiss.	4.993	1.093	21,9	434	115	26,5	169	45	26,6	106	24	22,6
Mathematik, Naturwiss.	2.609	256	9,8	204	19	9,3	79	9	11,4	48	8	16,7
Agrar-, Forst- u. Ernährungswiss.	170	33	19,4	27	4	14,8	10	0	0,0	7	0	0,0
Ingenieurwissenschaften	3.442	408	11,9	453	47	10,4	166	19	11,4	97	8	8,2
Kunst, Kunstwissenschaft	846	230	27,2	54	12	22,2	23	6	26,1	17	3	17,6
Zusammen	12.755	2.241	17,6	1.221	213	17,4	466	88	18,9	291	51	17,5
Insgesamt												
Sprach- und Kulturwiss.	1.035	278	26,9	67	20	29,9	28	11	39,3	25	10	40,0
Wirtschafts- u. Sozialwiss. ^{1,2}	5.947	1.257	21,1	585	148	25,3	261	60	23,0	157	35	22,3
Mathematik, Naturwiss.	3.062	287	9,4	282	28	9,9	122	17	13,9	84	14	16,7
Agrar-, Forst- u. Ernährungswiss.	226	48	21,2	47	9	19,1	19	1	5,3	13	1	7,7
Ingenieurwissenschaften ^{1,2}	4.851	539	11,1	722	65	9,0	337	31	9,2	209	13	6,2
Kunst, Kunstwissenschaft	1.042	288	27,6	85	21	24,7	42	9	21,4	31	5	16,1
Zusammen	16.163	2.697	16,7	1.788	291	16,3	809	129	15,9	519	78	15,0

¹ In BE einschließlich Professuren, die für C 2 / C 3 ausgeschrieben wurden.

² In BE ohne Professuren, die für C 2 / C 3 ausgeschrieben wurden.

³ Ohne im Jahr 2004 vollzogene Ernennungen bezogen auf die Ruferteilung 2003.

Quelle: Länderumfrage der BLK.

Tabelle 5.2.2.8.

**Bewerbungen, Plazierungen auf Listenplätzen, Berufungen und Ernennungen von Frauen
auf Hochschulprofessuren nach Wertigkeiten und Fächergruppen 2003
- Fachhochschulen -**

Fächergruppen (1)	2003											
	Bewerbungen bezogen auf die Berufungen 2003						Berufungen 2003			Ernennungen bezogen auf die Berufungen 2003 ¹		
	Gesamtzahl			darunter: auf Listenplätzen			insgesamt	darunter: Frauen		insgesamt	darunter: Frauen	
	insgesamt	darunter: Frauen		insgesamt	darunter: Frauen			absolut	%		absolut	%
(2)	(3)	(4)	(5)		(6)	(7)	(8)		(9)	(10)		(11)
W 3												
Sprach- und Kulturwiss.	0	0	0,0	0	0	0,0	0	0	0,0	0	0	0,0
Wirtschafts- u. Sozialwiss.	0	0	0,0	0	0	0,0	0	0	0,0	0	0	0,0
Mathematik, Naturwiss.	0	0	0,0	0	0	0,0	0	0	0,0	0	0	0,0
Agrar-, Forst- u. Ernährungswiss.	0	0	0,0	0	0	0,0	0	0	0,0	0	0	0,0
Ingenieurwissenschaften	0	0	0,0	0	0	0,0	0	0	0,0	0	0	0,0
Kunst, Kunstwissenschaft	0	0	0,0	0	0	0,0	0	0	0,0	0	0	0,0
Zusammen	0	0	0,0	0	0	0,0	0	0	0,0	0	0	0,0
W 2 / Hausberufungen												
Sprach- und Kulturwiss.	141	35	24,8	6	3	50,0	3	2	66,7	2	1	50,0
dar. Hausberufungen	0	0	0,0	0	0	0,0	0	0	0,0	0	0	0,0
Wirtschafts- u. Sozialwiss.	1.082	302	27,9	87	33	37,9	36	17	47,2	22	10	45,5
dar. Hausberufungen	0	0	0,0	0	0	0,0	0	0	0,0	0	0	0,0
Mathematik, Naturwiss.	136	16	11,8	13	4	30,8	6	2	33,3	3	2	66,7
dar. Hausberufungen	0	0	0,0	0	0	0,0	0	0	0,0	0	0	0,0
Agrar-, Forst- u. Ernährungswiss.	37	11	29,7	7	2	28,6	4	2	50,0	3	1	33,3
dar. Hausberufungen	1	0	0,0	1	0	0,0	1	0	0,0	1	0	0,0
Ingenieurwissenschaften	503	51	10,1	59	7	11,9	26	4	15,4	13	1	7,7
dar. Hausberufungen	0	0	0,0	0	0	0,0	0	0	0,0	0	0	0,0
Kunst, Kunstwissenschaft	70	38	54,3	9	3	33,3	3	1	33,3	3	1	33,3
dar. Hausberufungen	0	0	0,0	0	0	0,0	0	0	0,0	0	0	0,0
Zusammen	1.969	453	23,0	181	52	28,7	78	28	35,9	46	16	34,8
dar. Hausberufungen	1	0	0,0	1	0	0,0	1	0	0,0	1	0	0,0
Insgesamt												
Sprach- und Kulturwiss.	141	35	24,8	6	3	50,0	3	2	66,7	2	1	50,0
Wirtschafts- u. Sozialwiss. ^{1,2}	1.082	302	27,9	87	33	37,9	36	17	47,2	22	10	45,5
Mathematik, Naturwiss.	136	16	11,8	13	4	30,8	6	2	33,3	3	2	66,7
Agrar-, Forst- u. Ernährungswiss.	37	11	29,7	7	2	28,6	4	2	50,0	3	1	33,3
Ingenieurwissenschaften ^{1,2}	503	51	10,1	59	7	11,9	26	4	15,4	13	1	7,7
Kunst, Kunstwissenschaft	70	38	54,3	9	3	33,3	3	1	33,3	3	1	33,3
Zusammen	1.969	453	23,0	181	52	28,7	78	28	35,9	46	16	34,8

¹ Ohne im Jahr 2004 vollzogene Ernennungen bezogen auf die Ruferteilung 2003.

Quelle: Länderumfrage der BLK.

Tabelle 5.2.2.9.

**Bewerbungen, Plazierungen auf Listenplätzen, Berufungen und Ernennungen von Frauen
auf Hochschulprofessuren nach Wertigkeiten und Fächergruppen 2003
- Fachhochschulen -**

Fächergruppen (1)	2003											
	Bewerbungen bezogen auf die Berufungen 2003						Berufungen 2003			Ernennungen bezogen auf die Berufungen 2003 ³		
	Gesamtzahl			darunter: auf Listenplätzen			insgesamt	darunter: Frauen		insgesamt	darunter: Frauen	
	insgesamt	darunter: Frauen		insgesamt	darunter: Frauen			absolut	%		absolut	%
		absolut	%		absolut	%	absolut		%	absolut		%
(2)	(3)	(4)	(5)	(6)	(7)	(8)	(9)	(10)	(11)	(12)	(13)	
C 4 / W 3												
Sprach- und Kulturwiss.	0	0	0,0	0	0	0,0	0	0	0,0	0	0	0,0
Wirtschafts- u. Sozialwiss.	0	0	0,0	0	0	0,0	0	0	0,0	0	0	0,0
Mathematik, Naturwiss.	0	0	0,0	0	0	0,0	0	0	0,0	0	0	0,0
Agrar-, Forst- u. Ernährungswiss.	0	0	0,0	0	0	0,0	0	0	0,0	0	0	0,0
Ingenieurwissenschaften	0	0	0,0	0	0	0,0	0	0	0,0	0	0	0,0
Kunst, Kunstwissenschaft	0	0	0,0	0	0	0,0	0	0	0,0	0	0	0,0
Zusammen	0	0	0,0	0	0	0,0	0	0	0,0	0	0	0,0
C 3 / W 2 / Hausberufungen												
Sprach- und Kulturwiss.	481	92	41,6	24	7	72,2	12	4	88,9	11	3	72,2
dar. Hausberufungen	42	8	19,0	9	2	22,2	6	1	16,7	6	1	16,7
Wirtschafts- u. Sozialwiss.	2.036	466	45,1	238	66	59,8	128	32	63,5	73	21	67,0
dar. Hausberufungen	240	38	15,8	76	10	13,2	68	10	14,7	33	7	21,2
Mathematik, Naturwiss.	589	47	18,6	91	13	42,3	49	10	51,9	39	8	83,3
dar. Hausberufungen	139	5	3,6	37	4	10,8	27	4	14,8	22	2	9,1
Agrar-, Forst- u. Ernährungswiss.	93	26	56,5	27	7	53,6	13	3	61,1	9	2	50,0
dar. Hausberufungen	48	14	29,8	20	5	26,3	9	1	12,5	6	1	20,0
Ingenieurwissenschaften	1.912	182	19,4	328	25	18,6	197	16	22,4	125	6	12,2
dar. Hausberufungen	396	15	3,8	151	7	4,6	118	7	5,9	71	2	2,8
Kunst, Kunstwissenschaft	266	96	83,9	40	12	62,4	22	4	49,1	17	3	47,6
dar. Hausberufungen	45	13	28,9	15	3	20,0	11	2	18,2	9	2	22,2
Zusammen	5.377	909	36,4	748	130	42,5	421	69	47,9	274	43	46,6
dar. Hausberufungen	910	93	10,2	308	31	10,1	239	25	10,5	147	15	10,3
C 2												
Sprach- und Kulturwiss.	695	221	31,8	49	16	32,7	19	9	47,4	16	8	50,0
Wirtschafts- u. Sozialwiss.	4.993	1.093	21,9	434	115	26,5	169	45	26,6	106	24	22,6
Mathematik, Naturwiss.	2.609	256	9,8	204	19	9,3	79	9	11,4	48	8	16,7
Agrar-, Forst- u. Ernährungswiss.	170	33	19,4	27	4	14,8	10	0	0,0	7	0	0,0
Ingenieurwissenschaften	3.442	408	11,9	453	47	10,4	166	19	11,4	97	8	8,2
Kunst, Kunstwissenschaft	846	230	27,2	54	12	22,2	23	6	26,1	17	3	17,6
Zusammen	12.755	2.241	17,6	1.221	213	17,4	466	88	18,9	291	51	17,5
Insgesamt												
Sprach- und Kulturwiss.	1.176	313	26,6	73	23	31,5	31	13	41,9	27	11	40,7
Wirtschafts- u. Sozialwiss. ^{1,2}	7.029	1.559	22,2	672	181	26,9	297	77	25,9	179	45	25,1
Mathematik, Naturwiss.	3.198	303	9,5	295	32	10,8	128	19	14,8	87	16	18,4
Agrar-, Forst- u. Ernährungswiss.	263	59	22,4	54	11	20,4	23	3	13,0	16	2	12,5
Ingenieurwissenschaften ^{1,2}	5.354	590	11,0	781	72	9,2	363	35	9,6	222	14	6,3
Kunst, Kunstwissenschaft	1.112	326	29,3	94	24	25,5	45	10	22,2	34	6	17,6
Zusammen	18.132	3.150	17,4	1.969	343	17,4	887	157	17,7	565	94	16,6

¹ In BE einschließlich Professuren, die für C 2 / C 3 ausgeschrieben wurden.

² In BE ohne Professuren, die für C 2 / C 3 ausgeschrieben wurden.

³ Ohne im Jahr 2004 vollzogene Ernennungen bezogen auf die Ruferteilung 2003.

Quelle: Länderumfrage der BLK.

Tabelle 5.3.1.

Gesamtübersicht: Frauenanteil bei Bewerbungen, Plazierungen und Berufungen nach Hochschularten und nach Ländern 1997-2003 (in %)

Universitäten und gleichgestellte Hochschulen (ohne Kunst- und Musikhochschulen)																					
Land	Bewerbung							darunter: auf Listenplätzen							Berufungen						
	1997	1998	1999	2000	2001	2002	2003	1997	1998	1999	2000	2001	2002	2003	1997	1998	1999	2000	2001	2002	2003
BW	12,1	10,8	11,7	13,0	13,6	14,9	16,0	21,8	11,1	10,7	15,4	15,9	16,1	17,6	23,8	17,8	7,1	20,6	16,5	17,3	18,0
BY	10,4	10,1	8,2	12,6	11,3	14,1	11,8	12,2	12,2	8,8	12,1	13,7	15,2	14,2	15,9	7,2	5,5	8,9	12,0	12,0	13,7
BE	9,0	8,6	13,3	13,6	14,1	19,0	17,3	8,4	12,3	11,1	15,9	16,1	24,2	21,2	10,2	14,7	6,9	15,4	15,4	23,7	24,1
BB	11,4	9,4	8,9	11,4	13,5	17,0	23,9	15,4	4,9	14,3	12,5	12,2	21,7	22,4	18,8	13,6	9,1	12,5	10,5	26,5	15,0
HB	7,7	22,8	13,5	16,0	13,0	14,5	23,8	16,7	26,0	25,6	24,2	22,0	22,9	34,8	21,4	26,7	26,7	32,0	28,6	15,0	21,1
HH	11,8	11,8	13,2	16,2	16,1	23,5	17,8	16,5	14,0	15,1	22,7	18,9	34,8	24,8	11,8	17,0	15,7	23,9	17,7	28,8	18,6
HE	12,2	13,4	11,9	14,3	14,7	15,8	17,2	13,1	11,5	13,7	20,8	16,6	17,6	20,2	14,3	14,1	16,4	18,4	17,7	23,3	18,7
MV	9,3	9,5	11,3	11,7	9,5	16,4	14,5	6,3	8,7	9,8	11,9	12,4	10,9	17,8	5,9	11,8	17,1	0,0	8,9	12,2	17,2
NI	15,2	10,0	14,9	13,5	14,8	15,2	18,3	17,3	13,5	19,6	15,4	15,4	18,5	23,1	19,8	18,3	24,7	16,8	19,5	20,3	18,6
NW	11,3	11,5	13,4	13,9	14,6	11,5	15,7	13,0	10,9	18,9	14,5	16,5	13,9	17,0	14,9	12,3	14,1	17,2	12,6	18,6	15,3
RP	12,7	10,8	16,3	16,9	13,7	18,0	20,9	14,4	10,6	13,0	16,5	26,8	14,9	17,8	13,3	11,3	18,6	17,6	24,4	12,3	27,3
SL	9,0	10,0	13,3	13,9	11,0	11,9	12,6	9,7	22,0	25,7	14,8	10,7	11,8	12,3	10,0	31,3	12,5	16,7	4,0	15,2	7,7
SN	9,9	9,5	10,3	10,7	9,3	15,6	13,9	9,5	7,7	11,4	8,7	6,8	19,0	11,9	15,2	4,4	17,2	5,4	7,5	15,1	11,3
ST	10,8	11,3	10,8	10,0	16,4	14,2	11,5	12,8	12,8	13,9	16,2	16,0	17,6	11,8	14,6	16,3	15,8	17,9	13,3	11,1	19,2
SH	11,3	10,7	11,1	9,4	13,2	13,9	10,9	6,3	7,6	12,0	14,0	11,7	17,4	5,9	0,0	12,9	11,3	19,4	6,0	20,9	0,0
TH	9,3	10,7	13,2	11,8	10,9	14,3	18,0	12,5	10,0	17,1	16,7	10,8	13,3	13,0	18,4	10,3	12,1	19,6	9,7	10,4	7,1
Zusammen	11,4	11,0	12,4	13,4	13,4	15,1	16,1	13,3	11,5	14,4	15,0	15,2	17,3	17,8	15,2	13,3	13,9	16,4	14,2	17,7	17,2
Kunst- und Musikhochschulen																					
BW	31,8	23,1	28,5	20,3	27,5	28,2	27,1	22,2	17,9	23,9	16,7	22,6	31,9	32,1	0,0	4,5	22,2	9,1	14,3	25,0	33,3
BY	24,1	33,6	21,6	19,4	25,0	25,5	0,0	10,3	40,9	8,3	13,3	6,7	32,2	0,0	15,4	50,0	0,0	0,0	20,0	31,6	0,0
BE	22,0	15,3	25,0	26,8	26,3	22,7	39,0	39,4	8,3	27,0	30,3	25,0	25,0	0,0	33,3	0,0	18,8	14,3	33,3	57,1	40,0
BB	14,0	0,0	31,9	22,2	40,0	21,4	0,0	11,1	0,0	33,3	33,3	100,0	33,3	0,0	33,3	0,0	100,0	50,0	100,0	50,0	0,0
HB	0,0	19,5	0,0	24,7	27,8	49,8	30,1	0,0	20,0	0,0	20,0	13,3	17,4	41,7	0,0	30,0	0,0	16,7	0,0	37,5	25,0
HH	37,4	32,4	33,2	32,2	41,0	35,8	24,5	33,3	23,1	35,3	41,7	33,3	46,2	12,5	30,8	0,0	20,0	38,5	50,0	44,4	33,3
HE	21,2	17,7	29,2	40,5	35,8	24,6	33,8	16,7	11,1	16,7	50,0	52,6	23,5	30,0	20,0	0,0	0,0	50,0	33,3	16,7	30,8
MV	15,2	0,0	0,0	0,0	0,0	0,0	40,0	40,0	0,0	0,0	0,0	0,0	0,0	100,0	100,0	0,0	0,0	0,0	0,0	0,0	100,0
NI	28,7	30,8	27,2	31,3	24,2	31,6	14,9	12,5	10,0	44,4	22,2	52,9	60,9	15,4	0,0	0,0	30,0	20,0	38,5	50,0	20,0
NW	29,5	22,6	23,6	23,8	25,1	24,7	33,3	23,6	26,1	18,3	30,5	20,3	5,9	21,4	19,2	20,8	4,2	30,4	10,0	16,7	20,0
RP	0,0	0,0	0,0	0,0	0,0	0,0	0,0	0,0	0,0	0,0	0,0	0,0	0,0	0,0	0,0	0,0	0,0	0,0	0,0	0,0	0,0
SL	23,8	35,3	28,8	33,1	0,0	28,3	0,0	20,0	42,9	20,0	33,3	0,0	0,0	0,0	0,0	33,3	0,0	50,0	0,0	0,0	0,0
SN	18,9	24,1	33,5	25,4	36,1	19,8	36,8	11,8	11,1	33,3	25,6	44,0	22,6	20,0	12,5	30,0	36,4	25,0	47,1	21,4	20,0
ST	21,9	37,3	35,8	33,1	0,0	38,0	17,3	0,0	25,0	22,2	20,0	0,0	0,0	22,2	0,0	100,0	25,0	50,0	0,0	0,0	66,7
SH	18,2	15,2	15,8	0,0	0,0	7,1	3,8	12,5	16,7	33,3	0,0	0,0	14,3	0,0	33,3	50,0	0,0	0,0	0,0	0,0	0,0
TH	31,7	17,1	17,0	27,3	33,1	37,0	11,6	44,4	40,0	0,0	10,0	33,3	25,0	7,1	33,3	0,0	0,0	20,0	50,0	0,0	0,0
Zusammen	27,5	24,3	26,8	25,4	27,7	28,6	28,0	23,7	21,9	25,5	26,3	29,2	29,7	20,0	22,3	18,6	18,1	22,9	25,0	29,1	28,6
Fachhochschulen																					
BW	12,8	12,1	10,0	17,9	12,9	14,7	14,4	11,4	12,8	12,6	22,9	12,9	13,7	12,6	12,0	9,4	11,9	17,1	14,6	13,5	12,5
BY	11,1	13,5	12,6	12,5	11,3	13,2	19,6	12,1	11,6	13,9	9,5	10,0	10,6	16,5	13,9	12,2	13,5	9,4	9,2	11,2	18,3
BE	20,8	30,6	28,9	23,1	15,9	26,0	24,8	24,3	32,6	25,9	21,3	17,8	31,0	35,0	23,8	23,8	30,0	25,0	19,2	27,8	25,4
BB	17,9	10,0	19,1	16,1	18,9	12,8	19,8	14,9	6,9	22,6	25,0	22,0	7,1	13,9	14,3	0,0	26,7	26,7	33,3	13,3	18,2
HB	17,0	10,9	7,0	9,8	12,4	18,3	18,4	25,9	10,5	11,1	5,9	17,0	12,1	21,3	33,3	13,3	11,8	10,0	11,5	18,8	22,7
HH	20,9	12,5	16,0	15,5	16,6	23,5	25,6	20,0	17,5	31,3	17,9	15,9	17,7	19,2	14,3	20,8	23,1	8,7	19,2	15,7	11,8
HE	20,7	12,1	18,1	19,0	19,3	17,3	18,6	20,6	10,9	23,5	16,6	13,3	17,7	13,9	29,7	8,5	21,4	15,9	12,4	11,9	14,9
MV	15,0	16,2	15,3	17,9	16,1	9,1	17,6	16,4	20,5	13,9	20,6	15,8	6,0	17,8	17,9	22,7	21,1	30,0	10,0	9,5	25,0
NI	12,6	14,8	18,3	14,4	18,1	20,5	22,9	22,2	16,1	18,9	18,5	23,7	22,6	27,5	28,1	18,1	20,6	17,8	23,4	24,5	35,7
NW	13,4	14,4	12,6	14,0	14,2	15,5	14,6	17,8	13,2	15,0	15,8	13,6	19,1	14,7	24,0	19,9	11,0	22,7	7,4	18,3	14,5
RP	9,7	12,9	9,4	12,8	16,0	18,4	15,3	14,5	14,3	12,4	9,4	11,3	18,7	16,7	30,3	18,0	21,6	9,7	13,2	11,1	19,2
SL	10,9	6,7	1,4	6,6	11,5	8,9	11,8	0,0	5,9	0,0	16,7	11,1	18,2	11,1	0,0	14,3	0,0	25,0	14,3	25,0	20,0
SN	12,1	15,4	17,3	13,9	19,9	16,0	15,7	20,7	24,4	23,9	24,3	27,4	8,9	15,8	23,7	22,6	34,4	30,3	26,7	13,3	15,0
ST	17,1	15,7	12,1	17,7	17,8	14,1	4,5	20,0	19,3	28,3	25,9	14,8	21,4	0,0	22,9	18,2	31,6	45,5	13,8	25,0	0,0
SH	10,8	9,7	17,2	14,8	31,6	17,1	20,2	0,0	6,7	15,0	23,5	36,0	10,5	32,0	0,0	0,0	12,5	25,0	40,0	12,5	33,3
TH	11,3	14,6	13,8	18,4	12,1	12,8	15,1	12,1	10,2	7,1	19,3	14,0	16,7	22,2	11,5	15,2	7,7	13,0	11,1	20,0	18,8
Zusammen	13,5	14,0	13,7	15,2	15,1	16,7	17,4	15,9	14,4	16,2	16,9	15,3	16,9	17,4	19,2	15,6	16,7	18,0	15,3	16,6	17,7

Tabelle 5.3.1.

Tabelle 5.3.2.1.

**Bewerbungen, Plazierungen auf Listenplätzen, Berufungen und Ernennungen von Frauen
auf Hochschulprofessuren nach Wertigkeiten und Ländern 2003
- Universitäten (ohne Kunst- und Musikhochschulen) -**

Länder	2003														
	Bewerbungen bezogen auf die Berufungen 2003						Berufungen 2003			Ernennungen bezogen auf die Berufungen 2003			Ernennungen bezogen auf die Berufungen 2002		
	Gesamtzahl		darunter: auf Listenplätzen				insgesamt		darunter: Frauen	insgesamt		darunter: Frauen	insgesamt		darunter: Frauen
	insgesamt	darunter: Frauen	absolut	%	absolut	%	absolut	%	absolut	%	absolut	%	absolut	%	
(1)	(2)	(3)	(4)	(5)	(6)	(7)	(8)	(9)	(10)	(11)	(12)	(13)	(14)	(15)	(16)
C 4															
BW	5.745	784	13,6	455	62	13,6	166	23	13,9	85	17	20,0	28	3	10,7
BY	3.745	411	11,0	329	41	12,5	108	12	11,1	108	12	11,1	0	0	0,0
BE	2.232	327	14,7	195	31	15,9	68	12	17,6	37	6	16,2	7	3	42,9
BB	418	112	26,8	37	9	24,3	12	2	16,7	3	1	33,3	13	2	15,4
HB	17	2	11,8	1	0	0,0	1	0	0,0	1	0	0,0	4	1	25,0
HH	1.805	300	16,6	132	28	21,2	33	6	18,2	28	6	21,4	14	2	14,3
HE	3.146	491	15,6	237	41	17,3	89	14	15,7	29	3	10,3	26	3	11,5
MV	740	91	12,3	69	11	15,9	12	0	0,0	7	0	0,0	10	2	20,0
NI	1.047	157	15,0	88	11	12,5	33	3	9,1	27	3	11,1	25	1	4,0
NW	3.397	484	14,2	260	33	12,7	109	10	9,2	74	6	8,1	76	11	14,5
RP	1.221	178	14,6	102	16	15,7	37	8	21,6	22	5	22,7	8	2	25,0
SL	364	45	12,4	38	4	10,5	13	1	7,7	8	1	12,5	4	0	0,0
SN	1.065	129	12,1	119	15	12,6	44	4	9,1	14	2	14,3	13	1	7,7
ST	266	20	7,5	36	4	11,1	12	2	16,7	2	0	0,0	20	2	10,0
SH	717	72	10,0	83	4	4,8	30	0	0,0	13	0	0,0	7	3	42,9
TH	626	83	13,3	55	5	9,1	19	0	0,0	4	0	0,0	15	0	0,0
Zusammen	26.551	3.686	13,9	2.236	315	14,1	786	97	12,3	462	62	13,4	270	36	13,3
C 3															
BW	4.072	784	19,3	369	83	22,5	129	30	23,3	63	15	23,8	19	4	21,1
BY	2.878	372	12,9	274	45	16,4	96	16	16,7	96	16	16,7	0	0	0,0
BE	1.272	236	18,6	168	43	25,6	68	18	26,5	41	11	26,8	8	1	12,5
BB	218	40	18,3	30	6	20,0	8	1	12,5	1	0	0,0	5	3	60,0
HB	0	0	0,0	0	0	0,0	0	0	0,0	0	0	0,0	2	0	0,0
HH	808	165	20,4	90	27	30,0	26	5	19,2	23	4	17,4	10	6	60,0
HE	2.831	535	18,9	258	59	22,9	93	20	21,5	39	12	30,8	17	4	23,5
MV	552	100	18,1	75	15	20,0	13	4	30,8	4	2	50,0	11	5	45,5
NI	913	183	20,0	81	21	25,9	24	2	8,3	20	2	10,0	17	3	17,6
NW	3.200	555	17,3	241	52	21,6	87	20	23,0	67	14	20,9	33	6	18,2
RP	972	232	23,9	89	18	20,2	29	8	27,6	23	7	30,4	7	2	28,6
SL	542	69	12,7	35	5	14,3	13	1	7,7	8	1	12,5	3	0	0,0
SN	506	89	17,6	108	12	11,1	36	5	13,9	15	0	0,0	18	1	5,6
ST	229	37	16,2	40	5	12,5	14	3	21,4	6	0	0,0	4	0	0,0
SH	366	46	12,6	52	4	7,7	17	0	0,0	6	0	0,0	7	2	28,6
TH	559	130	23,3	60	10	16,7	23	3	13,0	9	1	11,1	5	0	0,0
Zusammen	19.918	3.573	17,9	1.970	405	20,6	676	136	20,1	421	85	20,2	166	37	22,3
C 2															
BW	0	0	0,0	0	0	0,0	0	0	0,0	0	0	0,0	0	0	0,0
BY	11	0	0,0	1	0	0,0	1	0	0,0	1	0	0,0	0	0	0,0
BE	0	0	0,0	0	0	0,0	0	0	0,0	0	0	0,0	0	0	0,0
BB	0	0	0,0	0	0	0,0	0	0	0,0	0	0	0,0	0	0	0,0
HB	0	0	0,0	0	0	0,0	0	0	0,0	0	0	0,0	0	0	0,0
HH	0	0	0,0	0	0	0,0	0	0	0,0	0	0	0,0	0	0	0,0
HE	0	0	0,0	0	0	0,0	0	0	0,0	0	0	0,0	0	0	0,0
MV	0	0	0,0	0	0	0,0	0	0	0,0	0	0	0,0	0	0	0,0
NI	0	0	0,0	0	0	0,0	0	0	0,0	0	0	0,0	0	0	0,0
NW	0	0	0,0	0	0	0,0	0	0	0,0	0	0	0,0	0	0	0,0
RP	0	0	0,0	0	0	0,0	0	0	0,0	0	0	0,0	0	0	0,0
SL	0	0	0,0	0	0	0,0	0	0	0,0	0	0	0,0	0	0	0,0
SN	0	0	0,0	0	0	0,0	0	0	0,0	0	0	0,0	0	0	0,0
ST	0	0	0,0	0	0	0,0	0	0	0,0	0	0	0,0	0	0	0,0
SH	0	0	0,0	0	0	0,0	0	0	0,0	0	0	0,0	0	0	0,0
TH	0	0	0,0	0	0	0,0	0	0	0,0	0	0	0,0	0	0	0,0
Zusammen	11	0	0,0	1	0	0,0	1	0	0,0	1	0	0,0	0	0	0,0
Insgesamt															
BW	9.817	1.568	16,0	824	145	17,6	295	53	18,0	148	32	21,6	47	7	14,9
BY	6.634	783	11,8	604	86	14,2	205	28	13,7	205	28	13,7	0	0	0,0
BE	3.504	563	16,1	363	74	20,4	136	30	22,1	78	17	21,8	15	4	26,7
BB	636	152	23,9	67	15	22,4	20	3	15,0	4	1	25,0	18	5	27,8
HB	17	2	11,8	1	0	0,0	1	0	0,0	1	0	0,0	6	1	16,7
HH	2.613	465	17,8	222	55	24,8	59	11	18,6	51	10	19,6	24	8	33,3
HE	5.977	1.026	17,2	495	100	20,2	182	34	18,7	68	15	22,1	43	7	16,3
MV	1.292	191	14,8	144	26	18,1	25	4	16,0	11	2	18,2	21	7	33,3
NI	1.960	340	17,3	169	32	18,9	57	5	8,8	47	5	10,6	42	4	9,5
NW	6.597	1.039	15,7	501	85	17,0	196	30	15,3	141	20	14,2	109	17	15,6
RP	2.193	410	18,7	191	34	17,8	66	16	24,2	45	12	26,7	15	4	26,7
SL	906	114	12,6	73	9	12,3	26	2	7,7	16	2	12,5	7	0	0,0
SN	1.571	218	13,9	227	27	11,9	80	9	11,3	29	2	6,9	31	2	6,5
ST	495	57	11,5	76	9	11,8	26	5	19,2	8	0	0,0	24	2	8,3
SH	1.083	118	10,9	135	8	5,9	47	0	0,0	19	0	0,0	14	5	35,7
TH	1.185	213	18,0	115	15	13,0	42	3	7,1	13	1	7,7	20	0	0,0
Zusammen	46.480	7.259	15,6	4.207	720	17,1	1.463	233	15,9	884	147	16,6	436	73	16,7

Quelle: Länderumfrage der BLK.

Tabelle 5.3.2.2..

**Bewerbungen, Plazierungen auf Listenplätzen, Berufungen und Ernennungen von Frauen
auf Hochschulprofessuren nach Wertigkeiten und Ländern 2003
- Universitäten (ohne Kunst- und Musikhochschulen) -**

Länder	2003																	
	Bewerbungen bezogen auf die Berufungen 2003						Berufungen 2003			Ernennungen bezogen auf die Berufungen 2003			Ernennungen bezogen auf die Berufungen 2002					
	Gesamtzahl		darunter: auf Listenplätzen				insgesamt		darunter: Frauen		insgesamt		darunter: Frauen		insgesamt		darunter: Frauen	
	insgesamt	darunter: Frauen	absolut	%	absolut	%	insgesamt	darunter: Frauen	absolut	%	insgesamt	darunter: Frauen	absolut	%	insgesamt	absolut	%	
(1)	(2)	(3)	(4)	(5)	(6)	(7)	(8)	(9)	(10)	(11)	(12)	(13)	(14)	(15)	(16)			
W 3																		
BW	0	0	0,0	0	0	0,0	0	0	0,0	0	0	0,0	0	0	0,0			
BY	0	0	0,0	0	0	0,0	0	0	0,0	0	0	0,0	0	0	0,0			
BE	0	0	0,0	0	0	0,0	0	0	0,0	0	0	0,0	0	0	0,0			
BB	0	0	0,0	0	0	0,0	0	0	0,0	0	0	0,0	0	0	0,0			
HB	38	4	10,5	6	1	16,7	3	0	0,0	1	0	0,0	0	0	0,0			
HH	0	0	0,0	0	0	0,0	0	0	0,0	0	0	0,0	0	0	0,0			
HE	0	0	0,0	0	0	0,0	0	0	0,0	0	0	0,0	0	0	0,0			
MV	0	0	0,0	0	0	0,0	0	0	0,0	0	0	0,0	0	0	0,0			
NI	1.001	123	12,3	85	12	14,1	30	1	3,3	2	0	0,0	1	1	100,0			
NW	0	0	0,0	0	0	0,0	0	0	0,0	0	0	0,0	0	0	0,0			
RP	0	0	0,0	0	0	0,0	0	0	0,0	0	0	0,0	0	0	0,0			
SL	0	0	0,0	0	0	0,0	0	0	0,0	0	0	0,0	0	0	0,0			
SN	0	0	0,0	0	0	0,0	0	0	0,0	0	0	0,0	0	0	0,0			
ST	0	0	0,0	0	0	0,0	0	0	0,0	0	0	0,0	0	0	0,0			
SH	0	0	0,0	0	0	0,0	0	0	0,0	0	0	0,0	0	0	0,0			
TH	0	0	0,0	0	0	0,0	0	0	0,0	0	0	0,0	0	0	0,0			
Zusammen	1.039	127	12,2	91	13	14,3	33	1	3,0	3	0	0,0	1	1	100,0			
W 2																		
BW	0	0	0,0	0	0	0,0	0	0	0,0	0	0	0,0	0	0	0,0			
BY	0	0	0,0	0	0	0,0	0	0	0,0	0	0	0,0	0	0	0,0			
BE	0	0	0,0	0	0	0,0	0	0	0,0	0	0	0,0	0	0	0,0			
BB	0	0	0,0	0	0	0,0	0	0	0,0	0	0	0,0	0	0	0,0			
HB	235	45	19,1	17	5	29,4	7	2	28,6	2	1	50,0	1	1	100,0			
HH	0	0	0,0	0	0	0,0	0	0	0,0	0	0	0,0	0	0	0,0			
HE	0	0	0,0	0	0	0,0	0	0	0,0	0	0	0,0	0	0	0,0			
MV	0	0	0,0	0	0	0,0	0	0	0,0	0	0	0,0	0	0	0,0			
NI	343	84	24,5	36	12	33,3	12	3	25,0	3	0	0,0	0	0	0,0			
NW	0	0	0,0	0	0	0,0	0	0	0,0	0	0	0,0	0	0	0,0			
RP	0	0	0,0	0	0	0,0	0	0	0,0	0	0	0,0	0	0	0,0			
SL	0	0	0,0	0	0	0,0	0	0	0,0	0	0	0,0	0	0	0,0			
SN	0	0	0,0	0	0	0,0	0	0	0,0	0	0	0,0	0	0	0,0			
ST	0	0	0,0	0	0	0,0	0	0	0,0	0	0	0,0	0	0	0,0			
SH	0	0	0,0	0	0	0,0	0	0	0,0	0	0	0,0	0	0	0,0			
TH	0	0	0,0	0	0	0,0	0	0	0,0	0	0	0,0	0	0	0,0			
Zusammen	578	129	22,3	53	17	32,1	19	5	26,3	5	1	20,0	1	1	100,0			
W 1																		
BW	0	0	0,0	0	0	0,0	0	0	0,0	0	0	0,0	0	0	0,0			
BY	0	0	0,0	0	0	0,0	0	0	0,0	0	0	0,0	0	0	0,0			
BE	292	95	32,5	57	15	26,3	30	10	33,3	23	9	39,1	21	7	33,3			
BB	0	0	0,0	0	0	0,0	0	0	0,0	0	0	0,0	0	0	0,0			
HB	227	72	31,7	22	10	45,5	8	2	25,0	6	1	16,7	1	0	0,0			
HH	0	0	0,0	0	0	0,0	0	0	0,0	0	0	0,0	0	0	0,0			
HE	0	0	0,0	0	0	0,0	0	0	0,0	0	0	0,0	0	0	0,0			
MV	50	3	6,0	8	1	12,5	4	1	25,0	4	1	25,0	0	0	0,0			
NI	544	159	29,2	82	30	36,6	41	17	41,5	35	14	40,0	7	2	28,6			
NW	0	0	0,0	0	0	0,0	0	0	0,0	0	0	0,0	0	0	0,0			
RP	676	190	28,1	0	0	0,0	44	14	31,8	27	8	29,6	0	0	0,0			
SL	0	0	0,0	0	0	0,0	0	0	0,0	0	0	0,0	0	0	0,0			
SN	0	0	0,0	0	0	0,0	0	0	0,0	0	0	0,0	0	0	0,0			
ST	0	0	0,0	0	0	0,0	0	0	0,0	0	0	0,0	0	0	0,0			
SH	0	0	0,0	0	0	0,0	0	0	0,0	0	0	0,0	0	0	0,0			
TH	0	0	0,0	0	0	0,0	0	0	0,0	0	0	0,0	0	0	0,0			
Zusammen	1.789	519	29,0	169	56	33,1	127	44	34,6	95	33	34,7	29	9	31,0			
Insgesamt																		
BW	0	0	0,0	0	0	0,0	0	0	0,0	0	0	0,0	0	0	0,0			
BY	0	0	0,0	0	0	0,0	0	0	0,0	0	0	0,0	0	0	0,0			
BE	292	95	32,5	57	15	26,3	30	10	33,3	23	9	39,1	21	7	33,3			
BB	0	0	0,0	0	0	0,0	0	0	0,0	0	0	0,0	0	0	0,0			
HB	500	121	24,2	45	16	35,6	18	4	22,2	9	2	22,2	2	1	50,0			
HH	0	0	0,0	0	0	0,0	0	0	0,0	0	0	0,0	0	0	0,0			
HE	0	0	0,0	0	0	0,0	0	0	0,0	0	0	0,0	0	0	0,0			
MV	50	3	6,0	8	1	12,5	4	1	25,0	4	1	25,0	0	0	0,0			
NI	1.888	366	19,4	203	54	26,6	83	21	25,3	40	14	35,0	8	3	37,5			
NW	0	0	0,0	0	0	0,0	0	0	0,0	0	0	0,0	0	0	0,0			
RP	676	190	28,1	0	0	0,0	44	14	31,8	27	8	29,6	0	0	0,0			
SL	0	0	0,0	0	0	0,0	0	0	0,0	0	0	0,0	0	0	0,0			
SN	0	0	0,0	0	0	0,0	0	0	0,0	0	0	0,0	0	0	0,0			
ST	0	0	0,0	0	0	0,0	0	0	0,0	0	0	0,0	0	0	0,0			
SH	0	0	0,0	0	0	0,0	0	0	0,0	0	0	0,0	0	0	0,0			
TH	0	0	0,0	0	0	0,0	0	0	0,0	0	0	0,0	0	0	0,0			
Zusammen	3.406	775	22,8	313	86	27,5	179	50	27,9	103	34	33,0	31	11	35,5			

Tabelle 5.3.2.3.

**Bewerbungen, Plazierungen auf Listenplätzen, Berufungen und Ernennungen von Frauen
auf Hochschulprofessuren nach Wertigkeiten und Ländern 2003
- Universitäten (ohne Kunst- und Musikhochschulen) -**

Länder	2003														
	Bewerbungen bezogen auf die Berufungen 2003						Berufungen 2003			Ernennungen bezogen auf die Berufungen 2003			Ernennungen bezogen auf die Berufungen 2002		
	Gesamtzahl		darunter: auf Listenplätzen				insgesamt		darunter: Frauen	insgesamt		darunter: Frauen	insgesamt		darunter: Frauen
	insgesamt	darunter: Frauen	absolut	%	absolut	%	absolut	%	absolut	%	absolut	%	absolut	%	
(1)	(2)	(3)	(4)	(5)	(6)	(7)	(8)	(9)	(10)	(11)	(12)	(13)	(14)	(15)	(16)
C 4 / W 3															
BW	5.745	784	13,6	455	62	13,6	166	23	13,9	85	17	20,0	28	3	10,7
BY	3.745	411	11,0	329	41	12,5	108	12	11,1	108	12	11,1	0	0	0,0
BE	2.232	327	14,7	195	31	15,9	68	12	17,6	37	6	16,2	7	3	42,9
BB	418	112	26,8	37	9	24,3	12	2	16,7	3	1	33,3	13	2	15,4
HB	55	6	10,9	7	1	14,3	4	0	0,0	2	0	0,0	4	1	25,0
HH	1.805	300	16,6	132	28	21,2	33	6	18,2	28	6	21,4	14	2	14,3
HE	3.146	491	15,6	237	41	17,3	89	14	15,7	29	3	10,3	26	3	11,5
MV	740	91	12,3	69	11	15,9	12	0	0,0	7	0	0,0	10	2	20,0
NI	2.048	280	13,7	173	23	13,3	63	4	6,3	29	3	10,3	26	2	7,7
NW	3.397	484	14,2	260	33	12,7	109	10	9,2	74	6	8,1	76	11	14,5
RP	1.221	178	14,6	102	16	15,7	37	8	21,6	22	5	22,7	8	2	25,0
SL	364	45	12,4	38	4	10,5	13	1	7,7	8	1	12,5	4	0	0,0
SN	1.065	129	12,1	119	15	12,6	44	4	9,1	14	2	14,3	13	1	7,7
ST	266	20	7,5	36	4	11,1	12	2	16,7	2	0	0,0	20	2	10,0
SH	717	72	10,0	83	4	4,8	30	0	0,0	13	0	0,0	7	3	42,9
TH	626	83	13,3	55	5	9,1	19	0	0,0	4	0	0,0	15	0	0,0
Zusammen	27.590	3.813	13,8	2.327	328	14,1	819	98	12,0	465	62	13,3	271	37	13,7
C 3 / W 2															
BW	4.072	784	19,3	369	83	22,5	129	30	23,3	63	15	23,8	19	4	21,1
BY	2.878	372	12,9	274	45	16,4	96	16	16,7	96	16	16,7	0	0	0,0
BE	1.272	236	18,6	168	43	25,6	68	18	26,5	41	11	26,8	8	1	12,5
BB	218	40	18,3	30	6	20,0	8	1	12,5	1	0	0,0	5	3	60,0
HB	235	45	19,1	17	5	29,4	7	2	28,6	2	1	50,0	3	1	33,3
HH	808	165	20,4	90	27	30,0	26	5	19,2	23	4	17,4	10	6	60,0
HE	2.831	535	18,9	258	59	22,9	93	20	21,5	39	12	30,8	17	4	23,5
MV	552	100	18,1	75	15	20,0	13	4	30,8	4	2	50,0	11	5	45,5
NI	1.256	267	21,3	117	33	28,2	36	5	13,9	23	2	8,7	17	3	17,6
NW	3.200	555	17,3	241	52	21,6	87	20	23,0	67	14	20,9	33	6	18,2
RP	972	232	23,9	89	18	20,2	29	8	27,6	23	7	30,4	7	2	28,6
SL	542	69	12,7	35	5	14,3	13	1	7,7	8	1	12,5	3	0	0,0
SN	506	89	17,6	108	12	11,1	36	5	13,9	15	0	0,0	18	1	5,6
ST	229	37	16,2	40	5	12,5	14	3	21,4	6	0	0,0	4	0	0,0
SH	366	46	12,6	52	4	7,7	17	0	0,0	6	0	0,0	7	2	28,6
TH	559	130	23,3	60	10	16,7	23	3	13,0	9	1	11,1	5	0	0,0
Zusammen	20.496	3.702	18,1	2.023	422	20,9	695	141	20,3	426	86	20,2	167	38	22,8
C 2 / W 1															
BW	0	0	0,0	0	0	0,0	0	0	0,0	0	0	0,0	0	0	0,0
BY	11	0	0,0	1	0	0,0	1	0	0,0	1	0	0,0	0	0	0,0
BE	292	95	32,5	57	15	26,3	30	10	33,3	23	9	39,1	21	7	33,3
BB	0	0	0,0	0	0	0,0	0	0	0,0	0	0	0,0	0	0	0,0
HB	227	72	31,7	22	10	45,5	8	2	25,0	6	1	16,7	1	0	0,0
HH	0	0	0,0	0	0	0,0	0	0	0,0	0	0	0,0	0	0	0,0
HE	0	0	0,0	0	0	0,0	0	0	0,0	0	0	0,0	0	0	0,0
MV	50	3	6,0	8	1	12,5	4	1	25,0	4	1	25,0	0	0	0,0
NI	544	159	29,2	82	30	36,6	41	17	41,5	35	14	40,0	7	2	28,6
NW	0	0	0,0	0	0	0,0	0	0	0,0	0	0	0,0	0	0	0,0
RP	676	190	28,1	0	0	0,0	44	14	31,8	27	8	29,6	0	0	0,0
SL	0	0	0,0	0	0	0,0	0	0	0,0	0	0	0,0	0	0	0,0
SN	0	0	0,0	0	0	0,0	0	0	0,0	0	0	0,0	0	0	0,0
ST	0	0	0,0	0	0	0,0	0	0	0,0	0	0	0,0	0	0	0,0
SH	0	0	0,0	0	0	0,0	0	0	0,0	0	0	0,0	0	0	0,0
TH	0	0	0,0	0	0	0,0	0	0	0,0	0	0	0,0	0	0	0,0
Zusammen	3.589	1.038	28,9	339	112	33,0	255	88	34,5	191	66	34,6	58	18	31,0
Insgesamt															
BW	9.817	1.568	16,0	824	145	17,6	295	53	18,0	148	32	21,6	47	7	14,9
BY	6.634	783	11,8	604	86	14,2	205	28	13,7	205	28	13,7	0	0	0,0
BE	3.796	658	17,3	420	89	21,2	166	40	24,1	101	26	25,7	36	11	30,6
BB	636	152	23,9	67	15	22,4	20	3	15,0	4	1	25,0	18	5	27,8
HB	517	123	23,8	46	16	34,8	19	4	21,1	10	2	20,0	8	2	25,0
HH	2.613	465	17,8	222	55	24,8	59	11	18,6	51	10	19,6	24	8	33,3
HE	5.977	1.026	17,2	495	100	20,2	182	34	18,7	68	15	22,1	43	7	16,3
MV	1.342	194	14,5	152	27	17,8	29	5	17,2	15	3	20,0	21	7	33,3
NI	3.848	706	18,3	372	86	23,1	140	26	18,6	87	19	21,8	50	7	14,0
NW	6.597	1.039	15,7	501	85	17,0	196	30	15,3	141	20	14,2	109	17	15,6
RP	2.869	600	20,9	191	34	17,8	110	30	27,3	72	20	27,8	15	4	26,7
SL	906	114	12,6	73	9	12,3	26	2	7,7	16	2	12,5	7	0	0,0
SN	1.571	218	13,9	227	27	11,9	80	9	11,3	29	2	6,9	31	2	6,5
ST	495	57	11,5	76	9	11,8	26	5	19,2	8	0	0,0	24	2	8,3
SH	1.083	118	10,9	135	8	5,9	47	0	0,0	19	0	0,0	14	5	35,7
TH	1.185	213	18,0	115	15	13,0	42	3	7,1	13	1	7,7	20	0	0,0
Zusammen	49.886	8.034	16,1	4.520	806	17,8	1.642	283	17,2	987	181	18,3	467	84	18,0

Tabelle 5.3.3.1.

**Bewerbungen, Plazierungen auf Listenplätzen, Berufungen und Ernennungen von Frauen
auf Hochschulprofessuren nach Wertigkeiten und Ländern 2003
- Kunst- und Musikhochschulen -
- C 4 und C 3 -**

Länder	2003														
	Bewerbungen bezogen auf die Berufungen 2003						Berufungen 2003			Ernennungen bezogen auf die Berufungen 2003			Ernennungen bezogen auf die Berufungen 2002		
	Gesamtzahl			darunter: Frauen			insgesamt	darunter: Frauen		insgesamt	darunter: Frauen		insgesamt	darunter: Frauen	
	Bewerbungen	absolut	%	insgesamt	absolut	%		absolut	%		absolut	%		absolut	%
	(1)	(2)	(3)	(4)	(5)	(6)	(7)	(8)	(9)	(10)	(11)	(12)	(13)	(14)	(15)
C 4															
BW	534	126	23,6	35	11	31,4	7	2	28,6	6	2	33,3	5	0	0,0
BY	0	0	0,0	0	0	0,0	0	0	0,0	0	0	0,0	0	0	0,0
BE	455	172	37,8	37	0	0,0	11	4	36,4	3	0	0,0	0	0	0,0
BB	0	0	0,0	0	0	0,0	0	0	0,0	0	0	0,0	0	0	0,0
HB	0	0	0,0	0	0	0,0	0	0	0,0	0	0	0,0	0	0	0,0
HH	57	13	22,8	3	0	0,0	1	0	0,0	0	0	0,0	0	0	0,0
HE	69	4	5,8	11	0	0,0	4	0	0,0	3	0	0,0	3	0	0,0
MV	0	0	0,0	0	0	0,0	0	0	0,0	0	0	0,0	2	0	0,0
NI	197	28	14,2	15	3	20,0	6	1	16,7	5	0	0,0	0	0	0,0
NW	204	68	33,3	14	3	21,4	5	1	20,0	3	0	0,0	4	1	25,0
RP	0	0	0,0	0	0	0,0	0	0	0,0	0	0	0,0	0	0	0,0
SL	0	0	0,0	0	0	0,0	0	0	0,0	0	0	0,0	0	0	0,0
SN	99	25	25,3	8	0	0,0	4	0	0,0	2	0	0,0	3	0	0,0
ST	110	19	17,3	9	2	22,2	3	2	66,7	3	2	66,7	0	0	0,0
SH	104	4	3,8	8	0	0,0	2	0	0,0	0	0	0,0	1	0	0,0
TH	134	17	12,7	6	1	16,7	4	0	0,0	2	0	0,0	0	0	0,0
Zusammen	1.963	476	24,2	146	20	13,7	47	10	21,3	27	4	14,8	18	1	5,6
C 3															
BW	202	67	33,2	10	3	30,0	4	1	25,0	4	1	25,0	2	0	0,0
BY	0	0	0,0	0	0	0,0	0	0	0,0	0	0	0,0	0	0	0,0
BE	120	52	43,3	11	0	0,0	4	2	50,0	2	1	50,0	1	0	0,0
BB	0	0	0,0	0	0	0,0	0	0	0,0	0	0	0,0	0	0	0,0
HB	8	4	50,0	3	1	33,3	1	0	0,0	1	0	0,0	0	0	0,0
HH	49	13	26,5	5	1	20,0	2	1	50,0	2	1	50,0	0	0	0,0
HE	174	31	17,8	10	3	30,0	3	1	33,3	3	1	33,3	1	0	0,0
MV	0	0	0,0	0	0	0,0	0	0	0,0	0	0	0,0	0	0	0,0
NI	81	4	4,9	8	0	0,0	3	0	0,0	3	0	0,0	0	0	0,0
NW	0	0	0,0	0	0	0,0	0	0	0,0	0	0	0,0	0	0	0,0
RP	0	0	0,0	0	0	0,0	0	0	0,0	0	0	0,0	0	0	0,0
SL	0	0	0,0	0	0	0,0	0	0	0,0	0	0	0,0	0	0	0,0
SN	20	11	55,0	1	0	0,0	2	0	0,0	1	0	0,0	3	1	33,3
ST	0	0	0,0	0	0	0,0	0	0	0,0	0	0	0,0	1	0	0,0
SH	0	0	0,0	0	0	0,0	0	0	0,0	0	0	0,0	0	0	0,0
TH	159	17	10,7	8	0	0,0	4	0	0,0	4	0	0,0	1	0	0,0
Zusammen	813	199	24,5	56	8	14,3	23	5	21,7	20	4	20,0	9	1	11,1

Quelle: Länderumfrage der BLK.

Tabelle 5.3.3.2.

**Bewerbungen, Plazierungen auf Listenplätzen, Berufungen und Ernennungen von Frauen
auf Hochschulprofessuren nach Wertigkeiten und Ländern 2003
- Kunst- und Musikhochschulen -
- C 2 / Insgesamt -**

Länder	2003														
	Bewerbungen bezogen auf die Berufungen 2003						Berufungen 2003			Ernennungen bezogen auf die Berufungen 2003			Ernennungen bezogen auf die Berufungen 2002		
	Gesamtzahl			darunter: auf Listenplätzen			insgesamt	darunter: Frauen		insgesamt	darunter: Frauen		insgesamt	darunter: Frauen	
	insgesamt	darunter: Frauen	%	insgesamt	darunter: Frauen	absolut		%	absolut		%	absolut		%	
	(1)	(2)	(3)	(4)	(5)	(6)	(7)	(8)	(9)	(10)	(11)	(12)	(13)	(14)	(15)
C 2															
BW	154	48	31,2	11	4	36,4	4	2	50,0	4	2	50,0	0	0	0,0
BY	13	0	0,0	3	0	0,0	1	0	0,0	1	0	0,0	0	0	0,0
BE	0	0	0,0	0	0	0,0	0	0	0,0	0	0	0,0	0	0	0,0
BB	0	0	0,0	0	0	0,0	0	0	0,0	0	0	0,0	0	0	0,0
HB	11	7	63,6	3	1	33,3	1	0	0,0	1	0	0,0	0	0	0,0
HH	0	0	0,0	0	0	0,0	0	0	0,0	0	0	0,0	0	0	0,0
HE	416	188	45,2	19	9	47,4	6	3	50,0	4	3	75,0	0	0	0,0
MV	19	8	42,1	1	1	100,0	1	1	100,0	0	0	0,0	0	0	0,0
NI	0	0	0,0	0	0	0,0	0	0	0,0	0	0	0,0	0	0	0,0
NW	0	0	0,0	0	0	0,0	0	0	0,0	0	0	0,0	0	0	0,0
RP	0	0	0,0	0	0	0,0	0	0	0,0	0	0	0,0	0	0	0,0
SL	0	0	0,0	0	0	0,0	0	0	0,0	0	0	0,0	0	0	0,0
SN	172	71	41,3	6	3	50,0	4	2	50,0	3	1	33,3	1	1	100,0
ST	0	0	0,0	0	0	0,0	0	0	0,0	0	0	0,0	0	0	0,0
SH	0	0	0,0	0	0	0,0	0	0	0,0	0	0	0,0	0	0	0,0
TH	0	0	0,0	0	0	0,0	0	0	0,0	0	0	0,0	0	0	0,0
Zusammen	785	322	41,0	43	18	41,9	17	8	47,1	13	6	46,2	1	1	100,0

Insgesamt															
BW	890	241	2,7	56	18	3,2	15	5	3,3	14	5	3,6	7	0	0,0
BY	13	0	0,0	3	0	0,0	1	0	0,0	1	0	0,0	0	0	0,0
BE	575	224	39,0	48	0	0,0	15	6	40,0	5	1	20,0	1	0	0,0
BB	0	0	0,0	0	0	0,0	0	0	0,0	0	0	0,0	0	0	0,0
HB	19	11	57,9	6	2	33,3	2	0	0,0	2	0	0,0	0	0	0,0
HH	106	26	24,5	8	1	12,5	3	1	33,3	2	1	50,0	0	0	0,0
HE	659	223	33,8	40	12	30,0	13	4	30,8	10	4	40,0	4	0	0,0
MV	19	8	42,1	1	1	100,0	1	1	100,0	0	0	0,0	2	0	0,0
NI	278	32	11,5	23	3	13,0	9	1	11,1	8	0	0,0	0	0	0,0
NW	204	68	33,3	14	3	21,4	5	1	20,0	3	0	0,0	4	1	25,0
RP	0	0	0,0	0	0	0,0	0	0	0,0	0	0	0,0	0	0	0,0
SL	0	0	0,0	0	0	0,0	0	0	0,0	0	0	0,0	0	0	0,0
SN	291	107	36,8	15	3	20,0	10	2	20,0	6	1	16,7	7	2	28,6
ST	110	19	17,3	9	2	22,2	3	2	66,7	3	2	66,7	1	0	0,0
SH	104	4	3,8	8	0	0,0	2	0	0,0	0	0	0,0	1	0	0,0
TH	293	34	11,6	14	1	7,1	8	0	0,0	6	0	0,0	1	0	0,0
Zusammen	3.561	997	28,0	245	46	18,8	87	23	26,4	60	14	23,3	28	3	10,7

Quelle: Länderumfrage der BLK.

Tabelle 5.3.3.3.

**Bewerbungen, Plazierungen auf Listenplätzen, Berufungen und Ernennungen von Frauen
auf Hochschulprofessuren nach Wertigkeiten und Ländern 2003
- Kunst- und Musikhochschulen -
- W3 und W2 -**

Länder	2003														
	Bewerbungen bezogen auf die Berufungen 2003						Berufungen 2003			Ernennungen bezogen auf die Berufungen 2003			Ernennungen bezogen auf die Berufungen 2002		
	Gesamtzahl			darunter: Frauen			insgesamt	darunter: Frauen		insgesamt	darunter: Frauen		insgesamt	darunter: Frauen	
	Bewerbungen	absolut	%	absolut	%	absolut		%	absolut		%	absolut		%	
	(1)	(2)	(3)	(4)	(5)	(6)	(7)	(8)	(9)	(10)	(11)	(12)	(13)	(14)	(15)
W 3															
BW	0	0	0,0	0	0	0,0	0	0	0,0	0	0	0,0	0	0	0,0
BY	0	0	0,0	0	0	0,0	0	0	0,0	0	0	0,0	0	0	0,0
BE	0	0	0,0	0	0	0,0	0	0	0,0	0	0	0,0	0	0	0,0
BB	0	0	0,0	0	0	0,0	0	0	0,0	0	0	0,0	0	0	0,0
HB	0	0	0,0	0	0	0,0	0	0	0,0	0	0	0,0	0	0	0,0
HH	0	0	0,0	0	0	0,0	0	0	0,0	0	0	0,0	0	0	0,0
HE	0	0	0,0	0	0	0,0	0	0	0,0	0	0	0,0	0	0	0,0
MV	0	0	0,0	0	0	0,0	0	0	0,0	0	0	0,0	0	0	0,0
NI	0	0	0,0	0	0	0,0	0	0	0,0	0	0	0,0	0	0	0,0
NW	0	0	0,0	0	0	0,0	0	0	0,0	0	0	0,0	0	0	0,0
RP	0	0	0,0	0	0	0,0	0	0	0,0	0	0	0,0	0	0	0,0
SL	0	0	0,0	0	0	0,0	0	0	0,0	0	0	0,0	0	0	0,0
SN	0	0	0,0	0	0	0,0	0	0	0,0	0	0	0,0	0	0	0,0
ST	0	0	0,0	0	0	0,0	0	0	0,0	0	0	0,0	0	0	0,0
SH	0	0	0,0	0	0	0,0	0	0	0,0	0	0	0,0	0	0	0,0
TH	0	0	0,0	0	0	0,0	0	0	0,0	0	0	0,0	0	0	0,0
Zusammen	0	0	0,0	0	0	0,0	0	0	0,0	0	0	0,0	0	0	0,0
W 2															
BW	0	0	0,0	0	0	0,0	0	0	0,0	0	0	0,0	0	0	0,0
BY	0	0	0,0	0	0	0,0	0	0	0,0	0	0	0,0	0	0	0,0
BE	0	0	0,0	0	0	0,0	0	0	0,0	0	0	0,0	0	0	0,0
BB	0	0	0,0	0	0	0,0	0	0	0,0	0	0	0,0	0	0	0,0
HB	114	29	25,4	6	3	50,0	2	1	50,0	2	0	0,0	0	0	0,0
HH	0	0	0,0	0	0	0,0	0	0	0,0	0	0	0,0	0	0	0,0
HE	0	0	0,0	0	0	0,0	0	0	0,0	0	0	0,0	0	0	0,0
MV	0	0	0,0	0	0	0,0	0	0	0,0	0	0	0,0	0	0	0,0
NI	57	18	31,6	3	1	33,3	1	1	100,0	1	1	100,0	0	0	0,0
NW	0	0	0,0	0	0	0,0	0	0	0,0	0	0	0,0	0	0	0,0
RP	0	0	0,0	0	0	0,0	0	0	0,0	0	0	0,0	0	0	0,0
SL	0	0	0,0	0	0	0,0	0	0	0,0	0	0	0,0	0	0	0,0
SN	0	0	0,0	0	0	0,0	0	0	0,0	0	0	0,0	0	0	0,0
ST	0	0	0,0	0	0	0,0	0	0	0,0	0	0	0,0	0	0	0,0
SH	0	0	0,0	0	0	0,0	0	0	0,0	0	0	0,0	0	0	0,0
TH	0	0	0,0	0	0	0,0	0	0	0,0	0	0	0,0	0	0	0,0
Zusammen	171	47	27,5	9	4	44,4	3	2	66,7	3	1	33,3	0	0	0,0

Quelle: Länderumfrage der BLK.

Tabelle 5.3.3.4.

**Bewerbungen, Plazierungen auf Listenplätzen, Berufungen und Ernennungen von Frauen
auf Hochschulprofessuren nach Wertigkeiten und Ländern 2003
- Kunst- und Musikhochschulen -
- W 1 / Insgesamt -**

Länder	2003														
	Bewerbungen bezogen auf die Berufungen 2003						Berufungen 2003			Ernennungen bezogen auf die Berufungen 2003			Ernennungen bezogen auf die Berufungen 2002		
	Gesamtzahl			darunter: auf Listenplätzen			insgesamt	darunter: Frauen		insgesamt	darunter: Frauen		insgesamt	darunter: Frauen	
	insgesamt	darunter: Frauen		insgesamt	darunter: Frauen			absolut	%		absolut	%		absolut	%
	(1)	(2)	(3)	(4)	(5)	(6)	(7)	(8)	(9)	(10)	(11)	(12)	(13)	(14)	(15)
W 1															
BW	0	0	0,0	0	0	0,0	0	0	0,0	0	0	0,0	0	0	0,0
BY	0	0	0,0	0	0	0,0	0	0	0,0	0	0	0,0	0	0	0,0
BE	0	0	0,0	0	0	0,0	0	0	0,0	0	0	0,0	0	0	0,0
BB	0	0	0,0	0	0	0,0	0	0	0,0	0	0	0,0	0	0	0,0
HB	0	0	0,0	0	0	0,0	0	0	0,0	0	0	0,0	0	0	0,0
HH	0	0	0,0	0	0	0,0	0	0	0,0	0	0	0,0	0	0	0,0
HE	0	0	0,0	0	0	0,0	0	0	0,0	0	0	0,0	0	0	0,0
MV	6	2	33,3	1	1	100,0	1	1	100,0	1	1	100,0	0	0	0,0
NI	0	0	0,0	0	0	0,0	0	0	0,0	0	0	0,0	0	0	0,0
NW	0	0	0,0	0	0	0,0	0	0	0,0	0	0	0,0	0	0	0,0
RP	0	0	0,0	0	0	0,0	0	0	0,0	0	0	0,0	0	0	0,0
SL	0	0	0,0	0	0	0,0	0	0	0,0	0	0	0,0	0	0	0,0
SN	0	0	0,0	0	0	0,0	0	0	0,0	0	0	0,0	0	0	0,0
ST	0	0	0,0	0	0	0,0	0	0	0,0	0	0	0,0	0	0	0,0
SH	0	0	0,0	0	0	0,0	0	0	0,0	0	0	0,0	0	0	0,0
TH	0	0	0,0	0	0	0,0	0	0	0,0	0	0	0,0	0	0	0,0
Zusammen	6	2	33,3	1	1	100,0	1	1	100,0	1	1	100,0	0	0	0,0
Insgesamt															
BW	0	0	0,0	0	0	0,0	0	0	0,0	0	0	0,0	0	0	0,0
BY	0	0	0,0	0	0	0,0	0	0	0,0	0	0	0,0	0	0	0,0
BE	0	0	0,0	0	0	0,0	0	0	0,0	0	0	0,0	0	0	0,0
BB	0	0	0,0	0	0	0,0	0	0	0,0	0	0	0,0	0	0	0,0
HB	114	29	25,4	6	3	50,0	2	1	50,0	2	0	0,0	0	0	0,0
HH	0	0	0,0	0	0	0,0	0	0	0,0	0	0	0,0	0	0	0,0
HE	0	0	0,0	0	0	0,0	0	0	0,0	0	0	0,0	0	0	0,0
MV	6	2	33,3	1	1	100,0	1	1	100,0	1	1	100,0	0	0	0,0
NI	57	18	31,6	3	1	33,3	1	1	100,0	1	1	100,0	0	0	0,0
NW	0	0	0,0	0	0	0,0	0	0	0,0	0	0	0,0	0	0	0,0
RP	0	0	0,0	0	0	0,0	0	0	0,0	0	0	0,0	0	0	0,0
SL	0	0	0,0	0	0	0,0	0	0	0,0	0	0	0,0	0	0	0,0
SN	0	0	0,0	0	0	0,0	0	0	0,0	0	0	0,0	0	0	0,0
ST	0	0	0,0	0	0	0,0	0	0	0,0	0	0	0,0	0	0	0,0
SH	0	0	0,0	0	0	0,0	0	0	0,0	0	0	0,0	0	0	0,0
TH	0	0	0,0	0	0	0,0	0	0	0,0	0	0	0,0	0	0	0,0
Zusammen	177	49	27,7	10	5	50,0	4	3	75,0	4	2	50,0	0	0	0,0

Quelle: Länderumfrage der BLK.

Tabelle 5.3.3.5.

**Bewerbungen, Plazierungen auf Listenplätzen, Berufungen und Ernennungen von Frauen
auf Hochschulprofessuren nach Wertigkeiten und Ländern 2003
- Kunst- und Musikhochschulen -
- C 4/ W3 und C 3/ W2 -**

Länder	2003														
	Bewerbungen bezogen auf die Berufungen 2003						Berufungen 2003			Ernennungen bezogen auf die Berufungen 2003			Ernennungen bezogen auf die Berufungen 2002		
	Gesamtzahl			darunter: auf Listenplätzen			insgesamt	darunter: Frauen		insgesamt	darunter: Frauen		insgesamt	darunter: Frauen	
	insgesamt	darunter: Frauen		insgesamt	darunter: Frauen			absolut	%		absolut	%		absolut	%
	(1)	(2)	(3)	(4)	(5)	(6)	(7)	(8)	(9)	(10)	(11)	(12)	(13)	(14)	(15)
C 4 / W 3															
BW	534	126	23,6	35	11	31,4	7	2	28,6	6	2	33,3	5	0	0,0
BY	0	0	0,0	0	0	0,0	0	0	0,0	0	0	0,0	0	0	0,0
BE	455	172	37,8	37	0	0,0	11	4	36,4	3	0	0,0	0	0	0,0
BB	0	0	0,0	0	0	0,0	0	0	0,0	0	0	0,0	0	0	0,0
HB	0	0	0,0	0	0	0,0	0	0	0,0	0	0	0,0	0	0	0,0
HH	57	13	22,8	3	0	0,0	1	0	0,0	0	0	0,0	0	0	0,0
HE	69	4	5,8	11	0	0,0	4	0	0,0	3	0	0,0	3	0	0,0
MV	0	0	0,0	0	0	0,0	0	0	0,0	0	0	0,0	2	0	0,0
NI	197	28	14,2	15	3	20,0	6	1	16,7	5	0	0,0	0	0	0,0
NW	204	68	33,3	14	3	21,4	5	1	20,0	3	0	0,0	4	1	25,0
RP	0	0	0,0	0	0	0,0	0	0	0,0	0	0	0,0	0	0	0,0
SL	0	0	0,0	0	0	0,0	0	0	0,0	0	0	0,0	0	0	0,0
SN	99	25	25,3	8	0	0,0	4	0	0,0	2	0	0,0	3	0	0,0
ST	110	19	17,3	9	2	22,2	3	2	66,7	3	2	66,7	0	0	0,0
SH	104	4	3,8	8	0	0,0	2	0	0,0	0	0	0,0	1	0	0,0
TH	134	17	12,7	6	1	16,7	4	0	0,0	2	0	0,0	0	0	0,0
Zusammen	1.963	476	24,2	146	20	13,7	47	10	21,3	27	4	14,8	18	1	5,6
C 3 / W 2															
BW	202	67	33,2	10	3	30,0	4	1	25,0	4	1	25,0	2	0	0,0
BY	0	0	0,0	0	0	0,0	0	0	0,0	0	0	0,0	0	0	0,0
BE	120	52	43,3	11	0	0,0	4	2	50,0	2	1	50,0	1	0	0,0
BB	0	0	0,0	0	0	0,0	0	0	0,0	0	0	0,0	0	0	0,0
HB	122	33	27,0	9	4	44,4	3	1	33,3	3	0	0,0	0	0	0,0
HH	49	13	26,5	5	1	20,0	2	1	50,0	2	1	50,0	0	0	0,0
HE	174	31	17,8	10	3	30,0	3	1	33,3	3	1	33,3	1	0	0,0
MV	0	0	0,0	0	0	0,0	0	0	0,0	0	0	0,0	0	0	0,0
NI	138	22	15,9	11	1	9,1	4	1	25,0	4	1	25,0	0	0	0,0
NW	0	0	0,0	0	0	0,0	0	0	0,0	0	0	0,0	0	0	0,0
RP	0	0	0,0	0	0	0,0	0	0	0,0	0	0	0,0	0	0	0,0
SL	0	0	0,0	0	0	0,0	0	0	0,0	0	0	0,0	0	0	0,0
SN	20	11	55,0	1	0	0,0	2	0	0,0	1	0	0,0	3	1	33,3
ST	0	0	0,0	0	0	0,0	0	0	0,0	0	0	0,0	1	0	0,0
SH	0	0	0,0	0	0	0,0	0	0	0,0	0	0	0,0	0	0	0,0
TH	159	17	10,7	8	0	0,0	4	0	0,0	4	0	0,0	1	0	0,0
Zusammen	984	246	25,0	65	12	18,5	26	7	26,9	23	5	21,7	9	1	11,1

Quelle: Länderumfrage der BLK.

Tabelle 5.3.3.6.

**Bewerbungen, Plazierungen auf Listenplätzen, Berufungen und Ernennungen von Frauen
auf Hochschulprofessuren nach Wertigkeiten und Ländern 2003
- Kunst- und Musikhochschulen -
- C 4 / W 3, C 3 / W 2, C 2 / W 1 u. Insgesamt -**

Länder	2003														
	Bewerbungen bezogen auf die Berufungen 2003						Berufungen 2003			Ernennungen bezogen auf die Berufungen 2003			Ernennungen bezogen auf die Berufungen 2002		
	Gesamtzahl			darunter: auf Listenplätzen			insgesamt	darunter: Frauen		insgesamt	darunter: Frauen		insgesamt	darunter: Frauen	
	insgesamt	darunter: Frauen	%	insgesamt	darunter: Frauen	absolut		%	absolut		%	absolut		%	
	(1)	(2)	(3)	(4)	(5)	(6)	(7)	(8)	(9)	(10)	(11)	(12)	(13)	(14)	(15)
C 2 / W 1															
BW	154	48	31,2	11	4	36,4	4	2	50,0	4	2	50,0	0	0	0,0
BY	13	0	0,0	3	0	0,0	1	0	0,0	1	0	0,0	0	0	0,0
BE	0	0	0,0	0	0	0,0	0	0	0,0	0	0	0,0	0	0	0,0
BB	0	0	0,0	0	0	0,0	0	0	0,0	0	0	0,0	0	0	0,0
HB	11	7	63,6	3	1	33,3	1	0	0,0	1	0	0,0	0	0	0,0
HH	0	0	0,0	0	0	0,0	0	0	0,0	0	0	0,0	0	0	0,0
HE	416	188	45,2	19	9	47,4	6	3	50,0	4	3	75,0	0	0	0,0
MV	25	10	40,0	2	2	100,0	2	2	100,0	1	1	100,0	0	0	0,0
NI	0	0	0,0	0	0	0,0	0	0	0,0	0	0	0,0	0	0	0,0
NW	0	0	0,0	0	0	0,0	0	0	0,0	0	0	0,0	0	0	0,0
RP	0	0	0,0	0	0	0,0	0	0	0,0	0	0	0,0	0	0	0,0
SL	0	0	0,0	0	0	0,0	0	0	0,0	0	0	0,0	0	0	0,0
SN	172	71	41,3	6	3	50,0	4	2	50,0	3	1	33,3	1	1	100,0
ST	0	0	0,0	0	0	0,0	0	0	0,0	0	0	0,0	0	0	0,0
SH	0	0	0,0	0	0	0,0	0	0	0,0	0	0	0,0	0	0	0,0
TH	0	0	0,0	0	0	0,0	0	0	0,0	0	0	0,0	0	0	0,0
Zusammen	791	324	41,0	44	19	43,2	18	9	50,0	14	7	50,0	1	1	100,0
Insgesamt															
BW	890	241	27,1	56	18	32,1	15	5	33,3	14	5	35,7	7	0	0,0
BY	13	0	0,0	3	0	0,0	1	0	0,0	1	0	0,0	0	0	0,0
BE	575	224	39,0	48	0	0,0	15	6	40,0	5	1	20,0	1	0	0,0
BB	0	0	0,0	0	0	0,0	0	0	0,0	0	0	0,0	0	0	0,0
HB	133	40	30,1	12	5	41,7	4	1	25,0	4	0	0,0	0	0	0,0
HH	106	26	24,5	8	1	12,5	3	1	33,3	2	1	50,0	0	0	0,0
HE	659	223	33,8	40	12	30,0	13	4	30,8	10	4	40,0	4	0	0,0
MV	25	10	40,0	2	2	100,0	2	2	100,0	1	1	100,0	2	0	0,0
NI	335	50	14,9	26	4	15,4	10	2	20,0	9	1	11,1	0	0	0,0
NW	204	68	33,3	14	3	21,4	5	1	20,0	3	0	0,0	4	1	25,0
RP	0	0	0,0	0	0	0,0	0	0	0,0	0	0	0,0	0	0	0,0
SL	0	0	0,0	0	0	0,0	0	0	0,0	0	0	0,0	0	0	0,0
SN	291	107	36,8	15	3	20,0	10	2	20,0	6	1	16,7	7	2	28,6
ST	110	19	17,3	9	2	22,2	3	2	66,7	3	2	66,7	1	0	0,0
SH	104	4	3,8	8	0	0,0	2	0	0,0	0	0	0,0	1	0	0,0
TH	293	34	11,6	14	1	7,1	8	0	0,0	6	0	0,0	1	0	0,0
Zusammen	3.738	1.046	28,0	255	51	20,0	91	26	28,6	64	16	25,0	28	3	10,7

Quelle: Länderumfrage der BLK.

Tabelle 5.3.4.1.

**Bewerbungen, Plazierungen auf Listenplätzen, Berufungen und Ernennungen von Frauen
auf Hochschulprofessuren nach Wertigkeiten und Ländern 2003
- Fachhochschulen (C4 und C3 - Hausberufungen) -**

Länder	2003														
	Bewerbungen bezogen auf die Berufungen 2003						Berufungen 2003			Ernennungen bezogen auf die Berufungen 2003			Ernennungen bezogen auf die Berufungen 2002		
	Gesamtzahl			darunter: auf Listenplätzen			insgesamt	darunter: Frauen		insgesamt	darunter: Frauen		insgesamt	darunter: Frauen	
	insgesamt	absolut	%	insgesamt	absolut	%		absolut	%		absolut	%		absolut	%
(1)	(2)	(3)	(4)	(5)	(6)	(7)	(8)	(9)	(10)	(11)	(12)	(13)	(14)	(15)	(16)
C 4															
BW	0	0	0,0	0	0	0,0	0	0	0,0	0	0	0,0	0	0	0,0
BY	0	0	0,0	0	0	0,0	0	0	0,0	0	0	0,0	0	0	0,0
BE	0	0	0,0	0	0	0,0	0	0	0,0	0	0	0,0	0	0	0,0
BB	0	0	0,0	0	0	0,0	0	0	0,0	0	0	0,0	0	0	0,0
HB	0	0	0,0	0	0	0,0	0	0	0,0	0	0	0,0	0	0	0,0
HH	0	0	0,0	0	0	0,0	0	0	0,0	0	0	0,0	0	0	0,0
HE	0	0	0,0	0	0	0,0	0	0	0,0	0	0	0,0	0	0	0,0
MV	0	0	0,0	0	0	0,0	0	0	0,0	0	0	0,0	0	0	0,0
NI	0	0	0,0	0	0	0,0	0	0	0,0	0	0	0,0	0	0	0,0
NW	0	0	0,0	0	0	0,0	0	0	0,0	0	0	0,0	0	0	0,0
RP	0	0	0,0	0	0	0,0	0	0	0,0	0	0	0,0	0	0	0,0
SL	0	0	0,0	0	0	0,0	0	0	0,0	0	0	0,0	0	0	0,0
SN	0	0	0,0	0	0	0,0	0	0	0,0	0	0	0,0	0	0	0,0
ST	0	0	0,0	0	0	0,0	0	0	0,0	0	0	0,0	0	0	0,0
SH	0	0	0,0	0	0	0,0	0	0	0,0	0	0	0,0	0	0	0,0
TH	0	0	0,0	0	0	0,0	0	0	0,0	0	0	0,0	0	0	0,0
Zusammen	0	0	0,0	0	0	0,0	0	0	0,0	0	0	0,0	0	0	0,0
C 3 - Hausberufungen															
BW	164	13	7,9	109	8	7,3	96	7	7,3	37	0	0,0	3	0	0,0
dar. Hausber.	164	13	7,9	109	8	7,3	96	7	7,3	37	0	0,0	3	0	0,0
BY	0	0	0,0	0	0	0,0	0	0	0,0	0	0	0,0	0	0	0,0
dar. Hausber.	0	0	0,0	0	0	0,0	0	0	0,0	0	0	0,0	0	0	0,0
BE	214	37	17,3	49	10	20,4	31	7	22,6	31	5	16,1	2	0	0,0
dar. Hausber.	14	6	42,9	16	4	25,0	16	4	25,0	16	3	18,8	2	0	0,0
BB	136	29	21,3	22	5	22,7	6	2	33,3	2	1	50,0	0	0	0,0
dar. Hausber.	0	0	0,0	0	0	0,0	0	0	0,0	0	0	0,0	0	0	0,0
HB	33	3	9,1	12	1	8,3	8	1	12,5	8	1	12,5	1	0	0,0
dar. Hausber.	4	0	0,0	4	0	0,0	4	0	0,0	4	0	0,0	0	0	0,0
HH	63	15	23,8	14	2	14,3	11	2	18,2	6	1	16,7	5	0	0,0
dar. Hausber.	8	1	12,5	8	1	12,5	8	1	12,5	5	1	20,0	2	0	0,0
HE	93	10	10,8	66	6	9,1	73	6	8,2	41	4	9,8	12	1	8,3
dar. Hausber.	57	6	10,5	55	5	9,1	60	6	10,0	29	4	13,8	3	0	0,0
MV	0	0	0,0	0	0	0,0	0	0	0,0	0	0	0,0	0	0	0,0
dar. Hausber.	1	0	0,0	1	0	0,0	0	0	0,0	1	0	0,0	0	0	0,0
NI	0	0	0,0	0	0	0,0	0	0	0,0	0	0	0,0	1	0	0,0
dar. Hausber.	0	0	0,0	0	0	0,0	0	0	0,0	0	0	0,0	0	0	0,0
NW	2.002	273	13,6	194	33	17,0	70	11	15,7	60	10	16,7	19	3	15,8
dar. Hausber.	611	65	10,6	86	11	12,8	30	5	16,7	29	5	17,2	6	0	0,0
RP	370	33	8,9	58	5	8,6	32	2	6,3	31	2	6,5	2	1	50,0
dar. Hausber.	50	2	4,0	28	2	7,1	22	2	9,1	22	2	9,1	2	1	50,0
SL	0	0	0,0	0	0	0,0	0	0	0,0	0	0	0,0	1	0	0,0
dar. Hausber.	0	0	0,0	0	0	0,0	0	0	0,0	0	0	0,0	0	0	0,0
SN	0	0	0,0	0	0	0,0	0	0	0,0	0	0	0,0	1	0	0,0
dar. Hausber.	0	0	0,0	0	0	0,0	0	0	0,0	0	0	0,0	0	0	0,0
ST	61	2	3,3	13	0	0,0	5	0	0,0	3	0	0,0	1	0	0,0
dar. Hausber.	0	0	0,0	0	0	0,0	0	0	0,0	0	0	0,0	0	0	0,0
SH	18	2	11,1	1	0	0,0	1	0	0,0	0	0	0,0	0	0	0,0
dar. Hausber.	0	0	0,0	0	0	0,0	0	0	0,0	0	0	0,0	0	0	0,0
TH	254	39	15,4	29	8	27,6	10	3	30,0	9	3	33,3	1	1	100,0
dar. Hausber.	0	0	0,0	0	0	0,0	2	0	0,0	3	0	0,0	0	0	0,0
Zusammen	3.408	456	13,4	567	78	13,8	343	41	12,0	228	27	11,8	49	6	12,2
dar. Hausber.	909	93	10,2	307	31	10,1	238	25	10,5	146	15	10,3	18	1	5,6

Tabelle 5.3.4.2.

**Bewerbungen, Plazierungen auf Listenplätzen, Berufungen und Ernennungen von Frauen
auf Hochschulprofessuren nach Wertigkeiten und Ländern 2003
- Fachhochschulen (C2 und insgesamt) -**

Länder	2003														
	Bewerbungen bezogen auf die Berufungen 2003						Berufungen 2003			Ernennungen bezogen auf die Berufungen 2003			Ernennungen bezogen auf die Berufungen 2002		
	Gesamtzahl			darunter: auf Listenplätzen			insgesamt	darunter: Frauen		insgesamt	darunter: Frauen		insgesamt	darunter: Frauen	
	Bewerbung	absolut	%	absolut	%	absolut		%	absolut		%	absolut		%	absolut
(1)	(2)	(3)	(4)	(5)	(6)	(7)	(8)	(9)	(10)	(11)	(12)	(13)	(14)	(15)	(16)
C 2															
BW	4.080	599	14,7	360	51	14,2	136	22	16,2	66	3	4,5	20	3	15,0
BY	2.693	527	19,6	218	36	16,5	82	15	18,3	82	15	18,3	0	0	0,0
BE ¹	810	217	26,8	88	38	43,2	32	9	28,1	29	8	27,6	4	1	25,0
BB	56	9	16,1	14	0	0,0	5	0	0,0	4	0	0,0	0	0	0,0
HB	84	12	14,3	14	1	7,1	6	1	16,7	4	0	0,0	0	0	0,0
HH	160	42	26,3	12	3	25,0	6	0	0,0	3	0	0,0	2	1	50,0
HE	1.003	194	19,3	92	16	17,4	41	11	26,8	27	5	18,5	23	3	13,0
MV	335	59	17,6	45	8	17,8	12	3	25,0	10	2	20,0	6	0	0,0
NI	0	0	0,0	0	0	0,0	0	0	0,0	0	0	0,0	0	0	0,0
NW	1.662	261	15,7	167	20	12,0	61	8	13,1	32	6	18,8	19	3	15,8
RP	490	99	20,2	44	12	27,3	20	8	40,0	17	8	47,1	5	1	20,0
SL	153	18	11,8	27	3	11,1	10	2	20,0	3	1	33,3	7	1	14,3
SN	795	125	15,7	95	15	15,8	40	6	15,0	7	1	14,3	15	1	6,7
ST	28	2	7,1	5	0	0,0	1	0	0,0	0	0	0,0	2	1	50,0
SH	289	60	20,8	24	8	33,3	8	3	37,5	3	2	66,7	1	0	0,0
TH	117	17	14,5	16	2	12,5	6	0	0,0	4	0	0,0	1	0	0,0
Zusammen	12.755	2.241	17,6	1.221	213	17,4	466	88	18,9	291	51	17,5	105	15	14,3
Insgesamt															
BW	4.244	612	14,4	469	59	12,6	232	29	12,5	103	3	2,9	23	3	13,0
BY	2.693	527	19,6	218	36	16,5	82	15	18,3	82	15	18,3	0	0	0,0
BE	1.024	254	24,8	137	48	35,0	63	16	25,4	60	13	21,7	6	1	16,7
BB	192	38	19,8	36	5	13,9	11	2	18,2	6	1	16,7	0	0	0,0
HB	117	15	12,8	26	2	7,7	14	2	14,3	12	1	8,3	1	0	0,0
HH	223	57	25,6	26	5	19,2	17	2	11,8	9	1	11,1	7	1	14,3
HE	1.096	204	18,6	158	22	13,9	114	17	14,9	68	9	13,2	35	4	11,4
MV	335	59	17,6	45	8	17,8	12	3	25,0	10	2	20,0	6	0	0,0
NI	0	0	0,0	0	0	0,0	0	0	0,0	0	0	0,0	1	0	0,0
NW	3.664	534	14,6	361	53	14,7	131	19	14,5	92	16	17,4	38	6	15,8
RP	860	132	15,3	102	17	16,7	52	10	19,2	48	10	20,8	7	2	28,6
SL	153	18	11,8	27	3	11,1	10	2	20,0	3	1	33,3	8	1	12,5
SN	795	125	15,7	95	15	15,8	40	6	15,0	7	1	14,3	16	1	6,3
ST	89	4	4,5	18	0	0,0	6	0	0,0	3	0	0,0	3	1	33,3
SH	307	62	20,2	25	8	32,0	9	3	33,3	3	2	66,7	1	0	0,0
TH	371	56	15,1	45	10	22,2	16	3	18,8	13	3	23,1	2	1	50,0
Zusammen	16.163	2.697	16,7	1.788	291	16,3	809	129	15,9	519	78	15,0	154	21	13,6

¹ In BE ohne Professuren, die für C2/C3 ausgeschrieben wurden.

Quelle: Länderumfrage der BLK.

Tabelle 5.3.4.3.

**Bewerbungen, Plazierungen auf Listenplätzen, Berufungen und Ernennungen von Frauen
auf Hochschulprofessuren nach Wertigkeiten und Ländern 2003
- Fachhochschulen (W3 und W2 / Hausberufungen) -**

Länder	2003														
	Bewerbungen bezogen auf die Berufungen 2003						Berufungen 2003			Ernennungen bezogen auf die Berufungen 2003			Ernennungen bezogen auf die Berufungen 2002		
	Gesamtzahl			darunter: auf Listenplätzen			insgesamt	darunter: Frauen		insgesamt	darunter: Frauen		insgesamt	darunter: Frauen	
	insgesamt	darunter: Frauen	%	insgesamt	darunter: Frauen	%		absolut	%		absolut	%		absolut	%
(1)	(2)	(3)	(4)	(5)	(6)	(7)	(8)	(9)	(10)	(11)	(12)	(13)	(14)	(15)	(16)
W 3															
BW	0	0	0,0	0	0	0,0	0	0	0,0	0	0	0,0	0	0	0,0
BY	0	0	0,0	0	0	0,0	0	0	0,0	0	0	0,0	0	0	0,0
BE	0	0	0,0	0	0	0,0	0	0	0,0	0	0	0,0	0	0	0,0
BB	0	0	0,0	0	0	0,0	0	0	0,0	0	0	0,0	0	0	0,0
HB	0	0	0,0	0	0	0,0	0	0	0,0	0	0	0,0	0	0	0,0
HH	0	0	0,0	0	0	0,0	0	0	0,0	0	0	0,0	0	0	0,0
HE	0	0	0,0	0	0	0,0	0	0	0,0	0	0	0,0	0	0	0,0
MV	0	0	0,0	0	0	0,0	0	0	0,0	0	0	0,0	0	0	0,0
NI	0	0	0,0	0	0	0,0	0	0	0,0	0	0	0,0	0	0	0,0
NW	0	0	0,0	0	0	0,0	0	0	0,0	0	0	0,0	0	0	0,0
RP	0	0	0,0	0	0	0,0	0	0	0,0	0	0	0,0	0	0	0,0
SL	0	0	0,0	0	0	0,0	0	0	0,0	0	0	0,0	0	0	0,0
SN	0	0	0,0	0	0	0,0	0	0	0,0	0	0	0,0	0	0	0,0
ST	0	0	0,0	0	0	0,0	0	0	0,0	0	0	0,0	0	0	0,0
SH	0	0	0,0	0	0	0,0	0	0	0,0	0	0	0,0	0	0	0,0
TH	0	0	0,0	0	0	0,0	0	0	0,0	0	0	0,0	0	0	0,0
Zusammen	0	0	0,0	0	0	0,0	0	0	0,0	0	0	0,0	0	0	0,0
W 2 / Hausberufungen															
BW	0	0	0,0	0	0	0,0	0	0	0,0	0	0	0,0	0	0	0,0
dar. Hausber.	0	0	0,0	0	0	0,0	0	0	0,0	0	0	0,0	0	0	0,0
BY	0	0	0,0	0	0	0,0	0	0	0,0	0	0	0,0	0	0	0,0
dar. Hausber.	0	0	0,0	0	0	0,0	0	0	0,0	0	0	0,0	0	0	0,0
BE	0	0	0,0	0	0	0,0	0	0	0,0	0	0	0,0	0	0	0,0
dar. Hausber.	0	0	0,0	0	0	0,0	0	0	0,0	0	0	0,0	0	0	0,0
BB	0	0	0,0	0	0	0,0	0	0	0,0	0	0	0,0	0	0	0,0
dar. Hausber.	0	0	0,0	0	0	0,0	0	0	0,0	0	0	0,0	0	0	0,0
HB	106	26	24,5	21	8	38,1	8	3	37,5	7	3	42,9	0	0	0,0
dar. Hausber.	1	0	0,0	1	0	0,0	1	0	0,0	1	0	0,0	0	0	0,0
HH	0	0	0,0	0	0	0,0	0	0	0,0	0	0	0,0	0	0	0,0
dar. Hausber.	0	0	0,0	0	0	0,0	0	0	0,0	0	0	0,0	0	0	0,0
HE	0	0	0,0	0	0	0,0	0	0	0,0	0	0	0,0	0	0	0,0
dar. Hausber.	0	0	0,0	0	0	0,0	0	0	0,0	0	0	0,0	0	0	0,0
MV	0	0	0,0	0	0	0,0	0	0	0,0	0	0	0,0	0	0	0,0
dar. Hausber.	0	0	0,0	0	0	0,0	0	0	0,0	0	0	0,0	0	0	0,0
NI	1.863	427	22,9	160	44	27,5	70	25	35,7	39	13	33,3	12	2	16,7
dar. Hausber.	0	0	0,0	0	0	0,0	0	0	0,0	0	0	0,0	0	0	0,0
NW	0	0	0,0	0	0	0,0	0	0	0,0	0	0	0,0	0	0	0,0
dar. Hausber.	0	0	0,0	0	0	0,0	0	0	0,0	0	0	0,0	0	0	0,0
RP	0	0	0,0	0	0	0,0	0	0	0,0	0	0	0,0	0	0	0,0
dar. Hausber.	0	0	0,0	0	0	0,0	0	0	0,0	0	0	0,0	0	0	0,0
SL	0	0	0,0	0	0	0,0	0	0	0,0	0	0	0,0	0	0	0,0
dar. Hausber.	0	0	0,0	0	0	0,0	0	0	0,0	0	0	0,0	0	0	0,0
SN	0	0	0,0	0	0	0,0	0	0	0,0	0	0	0,0	0	0	0,0
dar. Hausber.	0	0	0,0	0	0	0,0	0	0	0,0	0	0	0,0	0	0	0,0
ST	0	0	0,0	0	0	0,0	0	0	0,0	0	0	0,0	0	0	0,0
dar. Hausber.	0	0	0,0	0	0	0,0	0	0	0,0	0	0	0,0	0	0	0,0
SH	0	0	0,0	0	0	0,0	0	0	0,0	0	0	0,0	0	0	0,0
dar. Hausber.	0	0	0,0	0	0	0,0	0	0	0,0	0	0	0,0	0	0	0,0
TH	0	0	0,0	0	0	0,0	0	0	0,0	0	0	0,0	0	0	0,0
dar. Hausber.	0	0	0,0	0	0	0,0	0	0	0,0	0	0	0,0	0	0	0,0
Zusammen	1.969	453	23,0	181	52	28,7	78	28	35,9	46	16	34,8	12	2	16,7
dar. Hausber.	1	0	0,0	1	0	0,0	1	0	0,0	1	0	0,0	0	0	0,0

Tabelle 5.3.4.4.

**Bewerbungen, Plazierungen auf Listenplätzen, Berufungen und Ernennungen von Frauen
auf Hochschulprofessuren nach Wertigkeiten und Ländern 2003
- Fachhochschulen (W3 bis W2 insgesamt) -**

Länder	2003														
	Bewerbungen bezogen auf die Berufungen 2003						Berufungen 2003			Ernennungen bezogen auf die Berufungen 2003			Ernennungen bezogen auf die Berufungen 2002		
	Gesamtzahl			darunter: auf Listenplätzen			insgesamt	darunter: Frauen		insgesamt	darunter: Frauen		insgesamt	darunter: Frauen	
	insgesamt	darunter: Frauen		insgesamt	darunter: Frauen			absolut	%		absolut	%		absolut	%
	Bewerbung	absolut	%		absolut	%									
(1)	(2)	(3)	(4)	(5)	(6)	(7)	(8)	(9)	(10)	(11)	(12)	(13)	(14)	(15)	(16)
Insgesamt															
BW	0	0	0,0	0	0	0,0	0	0	0,0	0	0	0,0	0	0	0,0
BY	0	0	0,0	0	0	0,0	0	0	0,0	0	0	0,0	0	0	0,0
BE	0	0	0,0	0	0	0,0	0	0	0,0	0	0	0,0	0	0	0,0
BB	0	0	0,0	0	0	0,0	0	0	0,0	0	0	0,0	0	0	0,0
HB	106	26	24,5	21	8	38,1	8	3	37,5	7	3	42,9	0	0	0,0
HH	0	0	0,0	0	0	0,0	0	0	0,0	0	0	0,0	0	0	0,0
HE	0	0	0,0	0	0	0,0	0	0	0,0	0	0	0,0	0	0	0,0
MV	0	0	0,0	0	0	0,0	0	0	0,0	0	0	0,0	0	0	0,0
NI	1.863	427	22,9	160	44	27,5	70	25	35,7	39	13	33,3	12	2	16,7
NW	0	0	0,0	0	0	0,0	0	0	0,0	0	0	0,0	0	0	0,0
RP	0	0	0,0	0	0	0,0	0	0	0,0	0	0	0,0	0	0	0,0
SL	0	0	0,0	0	0	0,0	0	0	0,0	0	0	0,0	0	0	0,0
SN	0	0	0,0	0	0	0,0	0	0	0,0	0	0	0,0	0	0	0,0
ST	0	0	0,0	0	0	0,0	0	0	0,0	0	0	0,0	0	0	0,0
SH	0	0	0,0	0	0	0,0	0	0	0,0	0	0	0,0	0	0	0,0
TH	0	0	0,0	0	0	0,0	0	0	0,0	0	0	0,0	0	0	0,0
Zusammen	1.969	453	23,0	181	52	28,7	78	28	35,9	46	16	34,8	12	2	16,7

Quelle: Länderumfrage der BLK.

Tabelle 5.3.4.5.

**Bewerbungen, Plazierungen auf Listenplätzen, Berufungen und Ernennungen von Frauen
auf Hochschulprofessuren nach Wertigkeiten und Ländern 2003
- Fachhochschulen (C4/W3 und C3/W2 / Hausberufungen) -**

Länder	2003														
	Bewerbungen bezogen auf die Berufungen 2003						Berufungen 2003			Ernennungen bezogen auf die Berufungen 2003			Ernennungen bezogen auf die Berufungen 2002		
	Gesamtzahl			darunter: auf Listenplätzen			insgesamt	darunter: Frauen		insgesamt	darunter: Frauen		insgesamt	darunter: Frauen	
	insgesamt	absolut	%	insgesamt	absolut	%		absolut	%		absolut	%		absolut	%
(1)	(2)	(3)	(4)	(5)	(6)	(7)	(8)	(9)	(10)	(11)	(12)	(13)	(14)	(15)	(16)
C4 / W 3															
BW	0	0	0,0	0	0	0,0	0	0	0,0	0	0	0,0	0	0	0,0
BY	0	0	0,0	0	0	0,0	0	0	0,0	0	0	0,0	0	0	0,0
BE	0	0	0,0	0	0	0,0	0	0	0,0	0	0	0,0	0	0	0,0
BB	0	0	0,0	0	0	0,0	0	0	0,0	0	0	0,0	0	0	0,0
HB	0	0	0,0	0	0	0,0	0	0	0,0	0	0	0,0	0	0	0,0
HH	0	0	0,0	0	0	0,0	0	0	0,0	0	0	0,0	0	0	0,0
HE	0	0	0,0	0	0	0,0	0	0	0,0	0	0	0,0	0	0	0,0
MV	0	0	0,0	0	0	0,0	0	0	0,0	0	0	0,0	0	0	0,0
NI	0	0	0,0	0	0	0,0	0	0	0,0	0	0	0,0	0	0	0,0
NW	0	0	0,0	0	0	0,0	0	0	0,0	0	0	0,0	0	0	0,0
RP	0	0	0,0	0	0	0,0	0	0	0,0	0	0	0,0	0	0	0,0
SL	0	0	0,0	0	0	0,0	0	0	0,0	0	0	0,0	0	0	0,0
SN	0	0	0,0	0	0	0,0	0	0	0,0	0	0	0,0	0	0	0,0
ST	0	0	0,0	0	0	0,0	0	0	0,0	0	0	0,0	0	0	0,0
SH	0	0	0,0	0	0	0,0	0	0	0,0	0	0	0,0	0	0	0,0
TH	0	0	0,0	0	0	0,0	0	0	0,0	0	0	0,0	0	0	0,0
Zusammen	0	0	0,0	0	0	0,0	0	0	0,0	0	0	0,0	0	0	0,0
C3 / W 2 / Hausberufungen															
BW	164	13	7,9	109	8	7,3	96	7	7,3	37	0	0,0	3	0	0,0
dar. Hausber.	164	13	7,9	109	8	7,3	96	7	7,3	37	0	0,0	3	0	0,0
BY	0	0	0,0	0	0	0,0	0	0	0,0	0	0	0,0	0	0	0,0
dar. Hausber.	0	0	0,0	0	0	0,0	0	0	0,0	0	0	0,0	0	0	0,0
BE	214	37	17,3	49	10	20,4	31	7	22,6	31	5	16,1	2	0	0,0
dar. Hausber.	14	6	42,9	16	4	25,0	16	4	25,0	16	3	18,8	2	0	0,0
BB	136	29	21,3	22	5	22,7	6	2	33,3	2	1	50,0	0	0	0,0
dar. Hausber.	0	0	0,0	0	0	0,0	0	0	0,0	0	0	0,0	0	0	0,0
HB	139	29	20,9	33	9	27,3	16	4	25,0	15	4	26,7	1	0	0,0
dar. Hausber.	5	0	0,0	5	0	0,0	5	0	0,0	5	0	0,0	0	0	0,0
HH	63	15	23,8	14	2	14,3	11	2	18,2	6	1	16,7	5	0	0,0
dar. Hausber.	8	1	12,5	8	1	12,5	8	1	12,5	5	1	20,0	2	0	0,0
HE	93	10	10,8	66	6	9,1	73	6	8,2	41	4	9,8	12	1	8,3
dar. Hausber.	57	6	10,5	55	5	9,1	60	6	10,0	29	4	13,8	3	0	0,0
MV	0	0	0,0	0	0	0,0	0	0	0,0	0	0	0,0	0	0	0,0
dar. Hausber.	1	0	0,0	1	0	0,0	0	0	0,0	1	0	0,0	0	0	0,0
NI	1.863	427	22,9	160	44	27,5	70	25	35,7	39	13	33,3	13	2	15,4
dar. Hausber.	0	0	0,0	0	0	0,0	0	0	0,0	0	0	0,0	0	0	0,0
NW	2.002	273	13,6	194	33	17,0	70	11	15,7	60	10	16,7	19	3	15,8
dar. Hausber.	611	65	10,6	86	11	12,8	30	5	16,7	29	5	17,2	6	0	0,0
RP	370	33	8,9	58	5	8,6	32	2	6,3	31	2	6,5	2	1	50,0
dar. Hausber.	50	2	4,0	28	2	7,1	22	2	9,1	22	2	9,1	2	1	50,0
SL	0	0	0,0	0	0	0,0	0	0	0,0	0	0	0,0	1	0	0,0
dar. Hausber.	0	0	0,0	0	0	0,0	0	0	0,0	0	0	0,0	0	0	0,0
SN	0	0	0,0	0	0	0,0	0	0	0,0	0	0	0,0	1	0	0,0
dar. Hausber.	0	0	0,0	0	0	0,0	0	0	0,0	0	0	0,0	0	0	0,0
ST	61	2	3,3	13	0	0,0	5	0	0,0	3	0	0,0	1	0	0,0
dar. Hausber.	0	0	0,0	0	0	0,0	0	0	0,0	0	0	0,0	0	0	0,0
SH	18	2	11,1	1	0	0,0	1	0	0,0	0	0	0,0	0	0	0,0
dar. Hausber.	0	0	0,0	0	0	0,0	0	0	0,0	0	0	0,0	0	0	0,0
TH	254	39	15,4	29	8	27,6	10	3	30,0	9	3	33,3	1	1	100,0
dar. Hausber.	0	0	0,0	0	0	0,0	2	0	0,0	3	0	0,0	0	0	0,0
Zusammen	5.377	909	16,9	748	130	17,4	421	69	16,4	274	43	15,7	61	8	13,1
dar. Hausber.	910	93	10,2	308	31	10,1	239	25	10,5	147	15	10,2	18	1	5,6

Quelle: Länderumfrage der BLK.

Tabelle 5.3.4.6.

**Bewerbungen, Plazierungen auf Listenplätzen, Berufungen und Ernennungen von Frauen
auf Hochschulprofessuren nach Wertigkeiten und Ländern 2003
- Fachhochschulen (C 4/ W 3 bis C 2/ W 2 und insgesamt) -**

Länder	2003														
	Bewerbungen bezogen auf die Berufungen 2003						Berufungen 2003			Ernennungen bezogen auf die Berufungen 2003			Ernennungen bezogen auf die Berufungen 2002		
	Gesamtzahl			darunter: auf Listenplätzen			insgesamt	darunter: Frauen		insgesamt	darunter: Frauen		insgesamt	darunter: Frauen	
	Bewerbung	absolut	%	absolut	absolut	%		absolut	%		absolut	%		absolut	%
(1)	(2)	(3)	(4)	(5)	(6)	(7)	(8)	(9)	(10)	(11)	(12)	(13)	(14)	(15)	(16)
C 2															
BW	4.080	599	14,7	360	51	14,2	136	22	16,2	66	3	4,5	20	3	15,0
BY	2.693	527	19,6	218	36	16,5	82	15	18,3	82	15	18,3	0	0	0,0
BE	810	217	26,8	88	38	43,2	32	9	28,1	29	8	27,6	4	1	25,0
BB	56	9	16,1	14	0	0,0	5	0	0,0	4	0	0,0	0	0	0,0
HB	84	12	14,3	14	1	7,1	6	1	16,7	4	0	0,0	0	0	0,0
HH	160	42	26,3	12	3	25,0	6	0	0,0	3	0	0,0	2	1	50,0
HE	1.003	194	19,3	92	16	17,4	41	11	26,8	27	5	18,5	23	3	13,0
MV	335	59	17,6	45	8	17,8	12	3	25,0	10	2	20,0	6	0	0,0
NI	0	0	0,0	0	0	0,0	0	0	0,0	0	0	0,0	0	0	0,0
NW	1.662	261	15,7	167	20	12,0	61	8	13,1	32	6	18,8	19	3	15,8
RP	490	99	20,2	44	12	27,3	20	8	40,0	17	8	47,1	5	1	20,0
SL	153	18	11,8	27	3	11,1	10	2	20,0	3	1	33,3	7	1	14,3
SN	795	125	15,7	95	15	15,8	40	6	15,0	7	1	14,3	15	1	6,7
ST	28	2	7,1	5	0	0,0	1	0	0,0	0	0	0,0	2	1	50,0
SH	289	60	20,8	24	8	33,3	8	3	37,5	3	2	66,7	1	0	0,0
TH	117	17	14,5	16	2	12,5	6	0	0,0	4	0	0,0	1	0	0,0
Zusammen	12.755	2.241	17,6	1.221	213	17,4	466	88	18,9	291	51	17,5	105	15	14,3
Insgesamt															
BW	4.244	612	14,4	469	59	12,6	232	29	12,5	103	3	2,9	23	3	13,0
BY	2.693	527	19,6	218	36	16,5	82	15	18,3	82	15	18,3	0	0	0,0
BE	1.024	254	24,8	137	48	35,0	63	16	25,4	60	13	21,7	6	1	16,7
BB	192	38	19,8	36	5	13,9	11	2	18,2	6	1	16,7	0	0	0,0
HB	223	41	18,4	47	10	21,3	22	5	22,7	19	4	21,1	1	0	0,0
HH	223	57	25,6	26	5	19,2	17	2	11,8	9	1	11,1	7	1	14,3
HE	1.096	204	18,6	158	22	13,9	114	17	14,9	68	9	13,2	35	4	11,4
MV	335	59	17,6	45	8	17,8	12	3	25,0	10	2	20,0	6	0	0,0
NI	1.863	427	22,9	160	44	27,5	70	25	35,7	39	13	33,3	13	2	15,4
NW	3.664	534	14,6	361	53	14,7	131	19	14,5	92	16	17,4	38	6	15,8
RP	860	132	15,3	102	17	16,7	52	10	19,2	48	10	20,8	7	2	28,6
SL	153	18	11,8	27	3	11,1	10	2	20,0	3	1	33,3	8	1	12,5
SN	795	125	15,7	95	15	15,8	40	6	15,0	7	1	14,3	16	1	6,3
ST	89	4	4,5	18	0	0,0	6	0	0,0	3	0	0,0	3	1	33,3
SH	307	62	20,2	25	8	32,0	9	3	33,3	3	2	66,7	1	0	0,0
TH	371	56	15,1	45	10	22,2	16	3	18,8	13	3	23,1	2	1	50,0
Zusammen	18.132	3.150	17,4	1.969	343	17,4	887	157	17,7	565	94	16,6	166	23	13,9

Quelle: Länderumfrage der BLK.

6. Frauenanteil an Positionen der Hochschulleitung

- 6.1. in den Jahren 1996 bis 2002 / Grafik zu dem Gesamtanteil
- 6.2. Grafiken zu den Anteilen an den einzelnen Positionen

Frauenanteil an Positionen der Hochschulleitung in den Jahren 1996 bis 2003

Funktion	1996 ¹			1997 ²			1998 ³			1999 ⁴			2000 ⁵			2001 ⁶			2002 ⁷			2003 ⁸		
	insg.	darunter: Frauen		insg.	darunter: Frauen		insg.	darunter: Frauen		insg.	darunter: Frauen		insg.	darunter: Frauen		insg.	darunter: Frauen		insg.	darunter: Frauen		insg.	darunter: Frauen	
		Anzahl	Anteil %		Anzahl	Anteil %		Anzahl	Anteil %		Anzahl	Anteil %		Anzahl	Anteil %		Anzahl	Anteil %		Anzahl	Anteil %		Anzahl	Anteil %
(1)	(2)	(3)	(4)	(5)	(6)	(7)	(8)	(9)	(10)	(8)	(9)	(10)	(11)	(12)	(13)	(14)	(15)	(16)	(17)	(18)	(19)	(20)	(21)	(22)
Rektor/Rektorin	231	12	5,2	229	10	4,4	232	11	4,7	219	10	4,6	218	11	5,0	222	17	7,7	221	15	6,8	219	15	6,8
Präsident/Präsidentin	70	3	4,3	75	4	5,3	79	7	8,9	91	10	11,0	95	10	10,5	96	8	8,3	104	12	11,5	105	12	11,4
Gründungsrektor, -beauftragter/Gründungsrektorin, -beauftragte	14	1	7,1	14	3	21,4	13	2	15,4	14	2	14,3	11	1	9,1	10	0	0,0	13	1	7,7	9	0	0,0
Prorektor/Prorektorin	363	34	9,4	366	36	9,8	371	38	10,2	375	33	8,8	379	48	12,7	395	50	12,7	397	63	15,9	401	82	20,4
Vizepräsident/Vizepräsidentin	105	12	11,4	109	19	17,4	124	17	13,7	146	15	10,3	162	22	13,6	169	24	14,2	176	35	19,9	199	43	21,6
Kanzler/Kanzlerin	262	25	9,5	272	26	9,6	272	33	12,1	279	40	14,3	281	41	14,6	273	34	12,5	270	47	17,4	277	45	16,2
Zusammen	1.045	87	8,3	1.065	98	9,2	1.091	108	9,9	1.124	110	9,8	1.146	133	11,6	1.165	133	11,4	1.181	173	14,6	1.210	197	16,3

¹ Stand: 6. Dezember 1996

² Stand: 10. Dezember 1997

³ Stand: 7. Dezember 1998

⁴ Stand: 17. Dezember 1999

⁵ Stand: 23. November 2000

⁶ Stand: 20. Dezember 2001

⁷ Stand: Februar 2003

⁸ Stand: 3. Dezember 2003

Quelle: Auszählung der BLK-Geschäftsstelle nach Daten der Hochschulrektorenkonferenz.



Tabelle 6.1.

Tabelle 6.2.

Grafiken zu den Frauenanteilen an den einzelnen Positionen der Hochschulleitung

**Frauenanteil an der Position
Rektor/Rektorin**

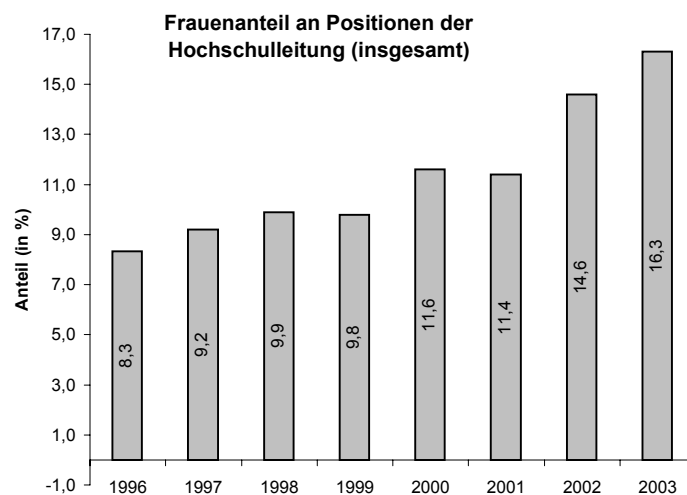
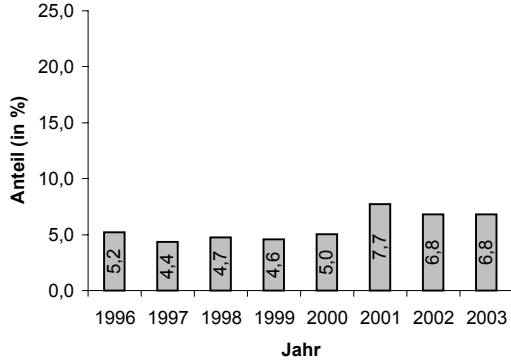

**Frauenanteil an der Position
Präsident/Präsidentin**

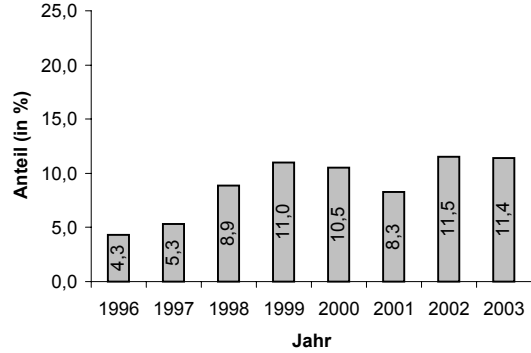

**Frauenanteil an der Position
Prorektor/Prorektorin**

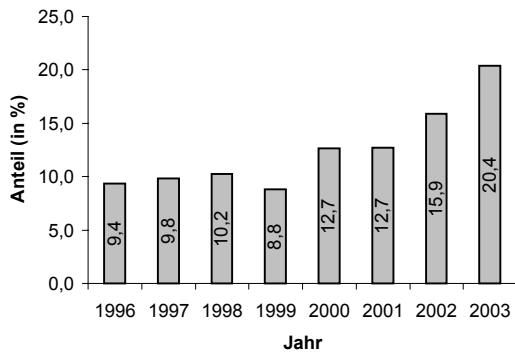

**Frauenanteil an der Position Kanzler/-
in**

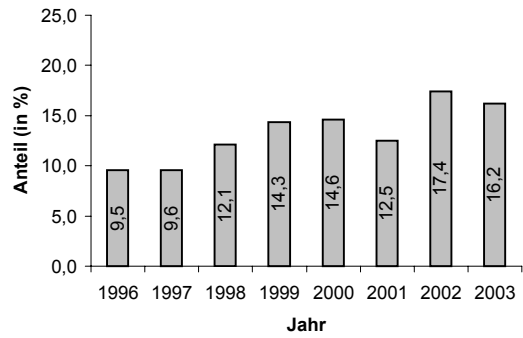

**Frauenanteil an der Position
Vizepräsident/-in**

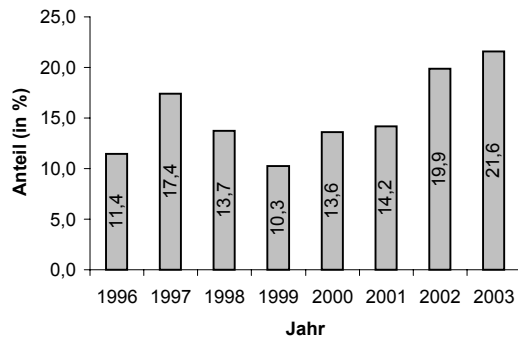

**Frauenanteil an der Position
Gründungsrektor/-in**

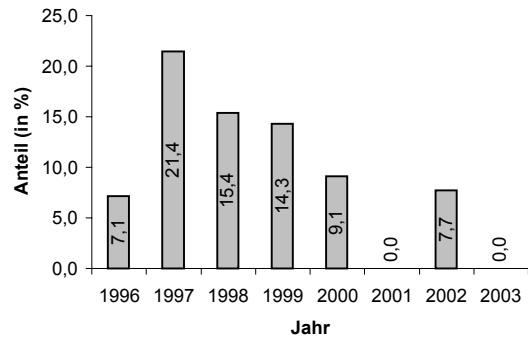

7. Personal insgesamt und weibliches Personal in Führungsfunktionen der außer-hochschulischen Forschungseinrichtungen (MPG, WGL, FhG, HGF) nach Wertigkeiten von 1992 bis 2003

- 7.1. Alte und neue Länder (1992-2003)
- 7.2. Grafik (1992 - 2003)

Personal insgesamt und weibliches Personal in Führungspositionen der außerhochschulischen Forschungseinrichtungen nach Wertigkeit von 1992 bis 2003
- ohne Geschäftsstelle / Generalverwaltung -

erstmalig 2004
W-Besoldung

Wertigkeit	1992			1993			1994			1995			1996			1997			1998			1999			2000			2001			2002			2003			2004		
	Personal insgesamt	Anzahl	Anteil - % -	Personal insgesamt	Anzahl	Anteil - % -	Personal insgesamt	Anzahl	Anteil - % -	Personal insgesamt	Anzahl	Anteil - % -	Personal insgesamt	Anzahl	Anteil - % -	Personal insgesamt	Anzahl	Anteil - % -	Personal insgesamt	Anzahl	Anteil - % -	Personal insgesamt	Anzahl	Anteil - % -	Personal insgesamt	Anzahl	Anteil - % -	Personal insgesamt	Anzahl	Anteil - % -	Personal insgesamt	Anzahl	Anteil - % -	Personal insgesamt	Anzahl	Anteil - % -			
(1)	(2)	(3)	(4)	(5)	(6)	(7)	(8)	(9)	(10)	(11)	(12)	(13)	(14)	(15)	(16)	(17)	(18)	(19)	(20)	(21)	(22)	(23)	(24)	(25)	(26)	(27)	(28)	(29)	(30)	(31)	(32)	(33)	(34)	(35)	(36)	(37)			
Max-Planck-Gesellschaft (MPG) ⁵																																							
Leitung ⁷	9	-	-	8	-	-	10	-	-	10	-	-	9	1	11,1	11	2	18,2	10	2	20,0	-	-	-	-	-	-	-	-	-	-	-	-	-	-	0	0	0,0	
S (C4) ¹	211	2	0,9	222	2	0,9	233	3	1,3	234	5	2,1	226	5	2,2	220	5	2,3	233	4	1,7	246	6	2,4	248	8	3,2	262	12	4,6	270	12	4,4	273	11	4,0			
S (W3) ¹																																							
zus. S(C4/W3)																																							
S (C3) ²	190	8	4,2	190	10	5,3	181	8	4,4	173	6	3,5	185	6	3,2	181	10	5,5	200	14	7,0	219	33	15,1	228	42	18,4	227	44	19,4	215	45	20,9	189	40	21,2			
S (W2) ²																																							
zus. S(C3/W2)																																							
BAT I	75	1	1,3	84	1	1,2	76	1	1,3	73	1	1,4	71	1	1,4	68	-	-	68	2	2,9	49	0	0	47	0	0,0	47	2	4,3	46	2	4,3	51	2	3,9			
Zusammen	485	11	2,3	504	13	2,6	500	12	2,4	490	12	2,4	491	13	2,6	480	17	3,5	511	22	4,3	514	39	7,6	523	50	9,6	536	58	10,8	531	59	11,1	513	53	10,3			
Wissenschaftsgemeinschaft Gottfried Wilhelm Leibniz (WGL) ⁴																																							
Leitung ^{7,7}	51	-	-	53	-	-	49	-	-	49	-	-	49	-	-	45	1	2,2	48	4	8,3	62	2	3,2	75	4	5,3	-	-	-	64	3	4,7	68	5	7,4			
S (C4) ¹	77	2	2,6	82	2	2,4	90	2	2,2	92	3	3,3	91	3	3,3	92	4	4,3	99	5	5,1	75	6	8,0	82,85	6	7,2	72	6	8,3	75	4	5,4	0	0	0,0			
S (W3) ¹																																							
zus. S(C4/W3)																																							
S (C3) ²	30	1	3,3	35	-	-	39	1	2,6	41	2	4,9	40	2	5,0	38	3	7,9	36	4	11,1	46	11	23,9	37	2	5,4	36	3	8,3	44	4	9,1	0	0	0,0			
S (W2) ²																																							
zus. S(C3/W2)																																							
BAT I	198	9	4,5	204	11	5,4	211	12	5,7	208	12	5,8	211	15	7,1	201	13	6,5	196	12	6,1	166	7	4,2	178	9	5,1	169	12	7,1	164	13	7,9	197	21	10,7			
Zusammen	356	12	3,4	374	13	3,5	389	15	3,9	390	17	4,4	391	20	5,1	376	21	5,6	379	25	6,6	349	26	7,4	372,85	21	5,6	277	21	7,6	347	24	6,9	388	36	9,3			
Fraunhofer Gesellschaft (FHG)																																							
Leitung ⁷	-	-	-	-	-	-	-	-	-	-	-	-	-	-	-	-	-	-	-	-	-	-	-	-	-	-	-	-	-	-	-	-	-	-	-	6	0	0,0	
S (C4) ¹	64	-	-	63	-	-	63	-	-	64	-	-	64	-	-	63	-	-	65	-	-	63	-	-	58	-	-	57	0	-	57	0	0,0	59	1	1,7			
S (W3) ¹																																							
zus. S(C4/W3)																																							
S (C3) ²	-	-	-	-	-	-	-	-	-	-	-	-	-	-	-	-	-	-	-	-	-	-	-	-	-	-	-	-	-	-	-	-	-	-	-	-			
S (W2) ²																																							
zus. S(C3/W2)																																							
BAT I	248	7	2,8	242	8	3,3	244	8	3,3	232	8	3,4	222	8	3,6	203	8	3,9	215	9	4,2	223	9	4,0	241	10	4,1	255	7	2,7	322	9	2,8	286	10	3,5			
Zusammen	312	7	2,2	305	8	2,6	307	8	2,6	296	8	2,7	286	8	2,8	266	8	3,0	280	9	3,2	286	9	3,1	299	10	3,3	312	10	3,2	379	9	2,4	351	11	3,1			
Hermann von Helmholtz-Gemeinschaft Deutscher Forschungszentren (HGF) ³																																							
Leitung ⁷	44	-	-	50	-	-	45	-	-	47	-	-	46	1	2,2	44	1	2,3	44	2	4,5	34	1	2,9	31	2	6,5	37	1	2,7	37	3	8,1	27	1	3,7			
S (C4) ¹	196	1	0,5	205	1	0,5	200	-	-	201	-	-	203	1	0,5	210	2	1,0	222	3	1,4	186	3	1,6	229	4	1,7	217	4	1,8	219	6	2,7	173	5	2,9			
S (W3) ¹																																							
zus. S(C4/W3)																																							
S (C3) ²	21	-	-	24	-	-	21	-	-	28	-	-	22	-	-	33	-	-	46	1	2,2	39	1	2,6	41	1	2,4	44	1	2,3	40	1	2,5	38	2	5,3			
S (W2) ²																																							
zus. S(C3/W2)																																							
BAT I	433	6	1,4	469	7	1,5	457	6	1,3	444	6	1,4	430	6	1,4	428	4	0,9	436	9	2,1	347	11	3,2	394	10	2,5	361	11	3,0	363	10	2,8	316	12	3,8			
Zusammen	694	7	1,0	748	8	1,1	723	6	0,8	720	6	0,8	701	8	1,1	715	7	1,0	748	15	2,0	606	16	2,6	695	17	2,4	659	17	2,6	659	20	3,0	550	19	3,5			
Insgesamt (Alte und Neue Länder)																																							
Leitung ⁷	104	-	-	111	-	-	104	-	-	106	-	-	104	2	1,9	100	4	4,0	102	8	7,8	96	3	3,1	106	6	5,7	37	1	2,7	101	6	5,9	101	6	5,9			
S (C4) ¹	548	5	0,9	572	5	0,9	586	5	0,9	591	8	1,4	584	9	1,5	585	11	1,9	619	12	1,9	570	15	2,6	617,85	18	2,9	608	22	3,6	621	22	3,5	505	17	3,4			
S (W3) ¹																																							
zus. S(C4/W3)																																							
S (C3) ²	241	9	3,7	249	10	4,0	241	9	3,7	242	8	3,3	247	8	3,2	252	13	5,2	282	19	6,7	304	45	14,8	306	45	14,7	307	48	15,6	299	50	16,7	227	42	18,5			
S (W2) ²																																							
zus. S(C3/W2)																																							
BAT I	954	23	2,4	999	27	2,7	9																																

Grafik 7.2.

Anteil der Frauen am Personal in Führungspositionen bei den außerhochschulischen Forschungseinrichtungen

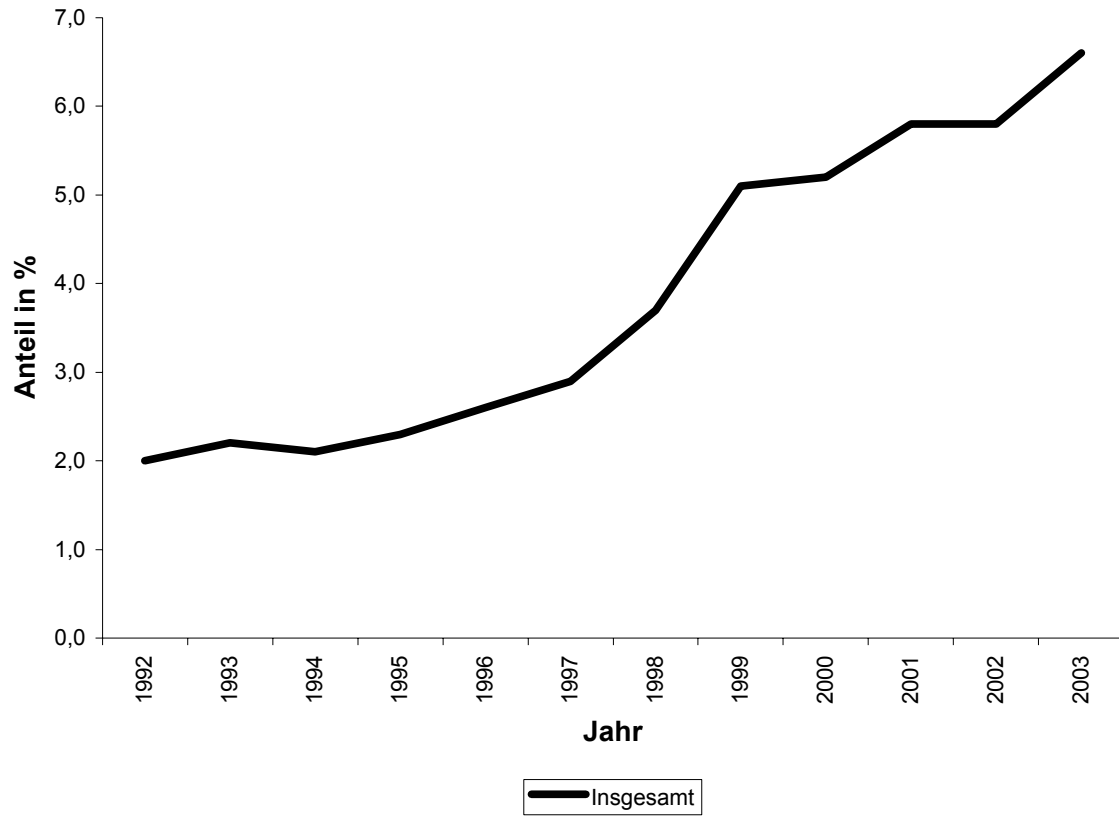

**8. Frauen in Aufsichtsgremien der Hermann von Helmholtz-Gemeinschaft
Deutscher Forschungszentren in den Jahren 1997-2003**

Tabelle 8

**Frauen in Aufsichtsgremien der Hermann von Helmholtz-Gemeinschaft
Deutscher Forschungszentren in den Jahren 1997 bis 2002**

- Stichtag: 30. Juni -

Großforschungs- einrichtung	1997		1998		1999		2000		2001 ¹		2002 ¹		2003 ¹	
	Frauen		Frauen		Frauen		Frauen		Frauen		Frauen		Frauen	
	Anzahl	Anteil %	Anzahl	Anteil %	Anzahl	Anteil %	Anzahl	Anteil %	Anzahl	Anteil %	Anzahl	Anteil %	Anzahl	Anteil %
(1)	(4)	(5)	(4)	(5)	(6)	(7)	(8)	(9)	(10)	(11)	(12)	(13)	(14)	(15)
Stiftung Alfred-Wegener-Institut für Polar- und Meeresforschung (AWI)	3	17,6	2	11,7	2	11,7	2	11,7	2	11,7	2	11,7	2	15,4
Stiftung Deutsches Elektronen-Synchrotron (DESY)	0	0,0	0	0,0	0	0,0	0	0,0	-	-	0	0,0	0	0,0
Stiftung Deutsches Krebsforschungszentrum (DKFZ)	3	16,7	3	16,7	2	12,5	2	11,1	4	14,3	4	19,0	5	23,8
Deutsches Zentrum für Luft- und Raumfahrt (DLR)	1	2,0	1	2,0	0	0,0	0	0,0	1	2,0	2	4,0	2	4,0
Forschungszentrum Jülich (FZJ)	2	16,7	1	9,1	2	18,1	1	9,1	2	16,7	1	9,1	1	9,1
Forschungszentrum Karlsruhe (FZK)	1	8,3	1	8,3	1	8,3	2	16,7	2	16,7	2	16,7	2	16,7
Gesellschaft für Biotechnologische Forschung (GBF)	1	7,7	2	15,4	3	21,4	3	21,4	3	21,4	3	21,4	3	21,4
Stiftung GeoForschungsZentrum (GFZ)	0	0,0	0	0,0	2	20,0	2	20,0	3	30,0	3	30,0	3	30,0
GKSS-Forschungszentrum Geesthacht (GKSS)	1	6,7	1	6,7	1	6,7	0	0,0	0	0,0	0	0,0	3	7,0
GMD-Forschungszentrum Informationstechnik (GMD)	2	13,3	1	6,7	1	6,7	1	6,7	-	-	-	-	-	-
GSF-Forschungszentrum für Umwelt und Gesundheit (GSF)	1	8,3	1	8,3	1	8,3	1	8,3	1	8,3	1	8,3	1	8,3
Gesellschaft für Schwerionenforschung (GSI)	0	0,0	0	0,0	0	0,0	0	0,0	-	-	0	0,0	0	0,0
Hahn-Meitner-Institut (HMI)	1	8,3	1	10,0	1	10,0	1	10,0	1	10,0	3	30,0	3	30,0
Max-Planck-Institut für Plasmaphysik (IPP)	0	0,0	0	0,0	0	0,0	0	0,0	0	0,0	0	0,0	0	0,0
Stiftung Max-Delbrück-Centrum für Molekulare Medizin (MDC)	2	10,5	1	5,3	2	10,5	2	10,5	5	26,3	3	16,7	3	13,6
UFZ-Umweltforschung Leipzig-Halle (UFZ)	2	15,4	2	15,4	2	15,4	2	16,6	3	25,0	3	25,0	2	16,6

¹ Ohne GMD (seit Juli 2001 Mitglied der FhG)

Quelle: Hermann von Helmholtz-Gemeinschaft Deutscher Forschungszentren (HGF).

9. Neubesetzungen von Stellen für wissenschaftliches Personal in Führungspositionen in den außerhochschulischen Forschungseinrichtungen (2002)

- 9.1. Nach Wertigkeit
- 9.2. Nach zeitlicher Befristung

Tabelle 9.1.

**Neubesetzungen von Stellen für wissenschaftliches Personal in
Führungspositionen in den außerhochschulischen
Forschungseinrichtungen (2003)
- nach Wertigkeit -
ohne Geschäftsstelle / Generalverwaltung -**

Wertigkeit	2003		
	Neubesetzungen insgesamt	darunter: Frauen	
		Anzahl	Anteil - % -
(1)	(2)	(3)	(4)
Max-Planck-Gesellschaft (MPG)			
Leitung	0	0	0,0
S (C4)	17	0	0,0
S (W3)	0	0	0,0
zusammen S (C4/W3)	17	0	0,0
S (C3)	10	1	10,0
S (W2)	0	0	0,0
zusammen S (C3/W2)	10	1	10,0
BAT I	13	4	30,8
Zusammen	40	5	12,5
Wissenschaftsgemeinschaft Gottfried Wilhelm Leibniz (WGL)			
Leitung	11	2	18,2
S (C4)	6	0	0,0
S (W3)	0	0	0,0
zusammen S (C4/W3)	6	0	0,0
S (C3)	11	2	18,2
S (W2)	0	0	0,0
zusammen S (C3/W2)	11	2	18,2
BAT I	17	5	29,4
Zusammen	45	9	20,0
Fraunhofer Gesellschaft (FhG)			
Leitung	0	0	0,0
S (C4)	6	0	0,0
S (W3)	0	0	0,0
zusammen S (C4/W3)	6	0	0,0
S (C3)	0	0	0,0
S (W2)	0	0	0,0
zusammen S (C3/W2)	0	0	0,0
BAT I	0	0	0,0
Zusammen	6	0	0,0
Hermann von Helmholtz-Gemeinschaft Deutscher Forschungszentren (HGF) ¹			
Leitung	1	0	0,0
S (C4)	18	0	0,0
S (W3)	0	0	0,0
zusammen S (C4/W3)	18	0	0,0
S (C3)	2	1	50,0
S (W2)	0	0	0,0
zusammen S (C3/W2)	2	1	50,0
BAT I	10	3	30,0
Zusammen	31	4	12,9
Insgesamt			
Leitung	12	2	16,7
S (C4)	47	0	0,0
S (W3)	0	0	0,0
zusammen S (C4/W3)	47	0	0,0
S (C3)	23	4	17,4
S (W2)	0	0	0,0
zusammen S (C3/W2)	23	4	17,4
BAT I	40	12	30,0
Zusammen	122	18	14,8

¹ Leitung: Besoldungsgruppe B, C4g und W3.

² Ohne DESY und DKFZ

Tabelle 9.2.

**Neubesetzungen von Stellen für wissenschaftliches Personal in
Führungspositionen in den außerhochschulischen
Forschungseinrichtungen (2003)**

- nach zeitlicher Befristung; ohne Geschäftsstelle / Generalverwaltung -

Wertigkeit (1)	2003		
	Anzahl der Neubesetzungen (2)	darunter: Frauen	
		Anzahl (3)	Anteil - % - (4)
Max-Planck-Gesellschaft (MPG)			
befristete Stellenbesetzungen	22	5	22,7
unbefristete Stellenbesetzungen	18	0	0,0
Zusammen	40	5	12,5
Wissenschaftsgemeinschaft Gottfried Wilhelm Leibniz (WGL)			
befristete Stellenbesetzungen	108	47	43,5
unbefristete Stellenbesetzungen	28	11	39,3
Zusammen	136	58	42,6
Fraunhofer Gesellschaft (FhG)			
befristete Stellenbesetzungen	1	0	0,0
unbefristete Stellenbesetzungen	5	0	0,0
Zusammen	6	0	0,00
Hermann von Helmholtz-Gemeinschaft Deutscher Forschungszentren (HGF)¹			
befristete Stellenbesetzungen	390	191	49,0
unbefristete Stellenbesetzungen	46	8	17,4
Zusammen	436	199	45,6
Insgesamt			
befristete Stellenbesetzungen	521	243	46,6
unbefristete Stellenbesetzungen	97	19	19,6
Zusammen	618	262	42,4

¹ Ohne DESY und DKFZ

Quelle: Umfrage der BLK bei den außerhochschulischen Forschungseinrichtungen.

10. Frauenanteil am wissenschaftlichen Personal der außerhochschulischen Forschungseinrichtungen

- 10.1.1. (Wissenschaftsbereich/Forschungseinrichtungen) im Jahr 2003
- 10.1.2. (Administrativer Bereich/Generalverwaltung) im Jahr 2003
- 10.1.3. (Zusammen: Wissenschaftsbereich/Administrativer Bereich) im Jahr 2003
- 10.2. Grafik

Tabelle 10.1.1. Bestand: Frauenanteil am wissenschaftlichen Personal der außerhochschulischen Forschungseinrichtungen im Jahr 2003

(Wissenschaftsbereich/Forschungseinrichtungen)

Einrichtung	MPG ⁹			FhG			WGL ⁸		
	Wissenschaftliches Personal			Wissenschaftliches Personal			Wissenschaftliches Personal		
	Insgesamt	darunter: Frauen		Insgesamt	darunter: Frauen		Insgesamt	darunter: Frauen	
		Anzahl	Anteil (in%)		Anzahl	Anteil (in%)		Anzahl	Anteil (in%)
(1)	(2)	(3)	(4)	(5)	(6)	(7)	(8)	(9)	(10)
Leitung ²	0	0	0,0	6	0	0,0	68	5	7,4
S (C4) ³	273	11	4,0	59	1	1,7	0	0	0,0
S (W3)	0	0	0,0	0	0	0,0	0	0	0,0
zusammen S (C4/W3) ³	273	11	4,0	59	1	1,7	77	5	6,5
S (C3) ⁴	189	39	20,6	0	0	0,0	0	0	0,0
S (W2)	0	0	0,0	0	0	0,0	0	0	0,0
zusammen S (C3/W2) ⁴	189	39	20,6	0	0	0,0	46	5	10,9
BAT I	51	2	3,9	286	7	2,4	195	21	10,8
BAT I a	447	40	8,9	638	56	8,8	460	62	13,5
BAT I b	1.181	189	16,0	1.542	183	11,9	976	215	22,0
BAT II a	2.268	687	30,3	2.201	371	16,9	2.010	682	33,9
Postdoktoranden ⁵	955	314	32,9	0	0	0,0	100	24	24,0
Doktoranden ⁶	1.439	558	38,8	181	54	29,8	448	211	47,1
Studentische Hilfskräfte ⁷	937	464	49,5	3.505	1.183	33,8	970	478	49,3
Insgesamt	7.740	2.304	29,8	8.418	1.855	22,0	5.350	1.708	31,9

Tabelle 10.1.1.

Einrichtung	HGF			Insgesamt		
	Wissenschaftliches Personal			Wissenschaftliches Personal		
	Insgesamt	darunter: Frauen		Insgesamt	darunter: Frauen	
		Anzahl	Anteil (in%)		Anzahl	Anteil (in%)
(11)	(12)	(13)	(14)	(15)	(16)	(17)
Leitung ²	27	1	3,7	101	6	5,9
S (C4) ³	173	5	2,9	505	17	3,4
S (W3)	34	1	2,9	34	1	2,9
zusammen S (C4/W3) ³	207	6	2,9	616	23	3,7
S (C3) ⁴	38	2	5,3	227	41	18,1
S (W2)	0	0	0,0	0	0	0,0
zusammen S (C3/W2) ⁴	38	2	5,3	273	46	16,8
BAT I	316	12	3,8	848	42	5,0
BAT I a	1.034	70	6,8	2.579	228	8,8
BAT I b	3.020	461	15,3	6.719	1.048	15,6
BAT II a	3.016	870	28,8	9.495	2.610	27,5
Postdoktoranden ⁵	688	187	27,2	1.743	525	30,1
Doktoranden ⁶	1.609	645	40,1	3.677	1.468	39,9
Studentische Hilfskräfte ⁷	813	307	37,8	6.225	2.432	39,1
Insgesamt	10.768	2.561	23,8	32.276	8.428	26,1

¹ Wissenschaftler und Techniker

bis BAT IIa

² Besoldungsgruppe B, C4g und W3

³ Einschließlich C4s

⁴ In Einzelfällen einschließlich

Besoldungsgruppe C2

⁵ Mit Stipendienvertrag, soweit

nicht unter BAT I bis IIa erfasst

⁶ Mit Vertrag, soweit nicht unter

BAT I bis IIa erfasst

⁷ Wissenschaftliche Hilfskräfte

ohne Abschlussprüfung

⁸ Es haben sich ... der ...

Institute an der Umfrage

beteiligt.

⁹ Wissenschaftliche Leitung des

Instituts soweit S (C4/W3)

Tabelle 10.1.2. Bestand: Frauenanteil am wissenschaftlichen Personal der außerhochschulischen Forschungseinrichtungen im Jahr 2003

(Administrativer Bereich/Geschäftsstelle/Generalverwaltung)

Einrichtung	MPG ⁹			FhG			WGL ⁸		
	Wissenschaftliches Personal			Wissenschaftliches Personal			Wissenschaftliches Personal		
	Insgesamt	darunter: Frauen		Insgesamt	darunter: Frauen		Insgesamt	darunter: Frauen	
		Anzahl	Anteil (in%)		Anzahl	Anteil (in%)		Anzahl	Anteil (in%)
(1)	(2)	(3)	(4)	(5)	(6)	(7)	(8)	(9)	(10)
Leitung ²	9	1	11,1	6	0	0,0	0	0	0,0
S (C4) ³	1	0	0,0	0	0	0,0	0	0	0,0
S (W3)	0	0	0,0	0	0	0,0	0	0	0,0
zusammen S (C4/W3) ³	1	0	0,0	0	0	0,0	0	0	0,0
S (C3) ⁴	2	1	50,0	0	0	0,0	0	0	0,0
S (W2)	0	0	0,0	0	0	0,0	0	0	0,0
zusammen S (C3/W2) ⁴	2	1	50,0	0	0	0,0	0	0	0,0
BAT I	13	1	7,7	36	3	8,3	2	0	0,0
BAT I a	22	7	31,8	54	14	25,9	1	0	0,0
BAT I b	67	23	34,3	97	41	42,3	4	3	75,0
BAT II a	51	28	54,9	84	48	57,1	2	2	100,0
Postdoktoranden ⁵	0	0	0,0	0	0	0,0	0	0	0,0
Doktoranden ⁶	0	0	0,0	0	0	0,0	0	0	0,0
Studentische Hilfskräfte ⁷	0	0	0,0	24	17	70,8	0	0	0,0
Insgesamt	165	61	37,0	301	123	40,9	9	5	55,6

Einrichtung	HGF			Insgesamt		
	Wissenschaftliches Personal			Wissenschaftliches Personal		
	Insgesamt	darunter: Frauen		Insgesamt	darunter: Frauen	
		Anzahl	Anteil (in%)		Anzahl	Anteil (in%)
(11)	(12)	(13)	(14)	(15)	(16)	(17)
Leitung ²	13	1	7,7	28	2	7,1
S (C4) ³	5	0	0,0	6	0	0,0
S (W3)	0	0	0,0	0	0	0,0
zusammen S (C4/W3) ³	5	0	0,0	6	0	0,0
S (C3) ⁴	0	0	0,0	2	1	50,0
S (W2)	0	0	0,0	0	0	0,0
zusammen S (C3/W2) ⁴	0	0	0,0	2	1	50,0
BAT I	55	4	7,3	106	8	7,5
BAT I a	87	8	9,2	164	29	17,7
BAT I b	103	20	19,4	271	87	32,1
BAT II a	64	25	39,1	201	103	51,2
Postdoktoranden ⁵	0	0	0,0	0	0	0,0
Doktoranden ⁶	0	0	0,0	0	0	0,0
Studentische Hilfskräfte ⁷	0	0	0,0	24	17	70,8
Insgesamt	327	58	17,7	802	247	30,8

¹ Wissenschaftler und Techniker

bis BAT IIa

² Besoldungsgruppe B, C4g und W3

³ Einschließlich C4s

⁴ In Einzelfällen einschließlich

Besoldungsgruppe C2

⁵ Mit Stipendienvertrag, soweit

nicht unter BAT I bis IIa erfasst

⁶ Mit Vertrag, soweit nicht unter

BAT I bis IIa erfasst

⁷ Wissenschaftliche Hilfskräfte

ohne Abschlussprüfung

⁸ Es haben sich ... der ...

Institute an der Umfrage

beteiligt.

⁹ Wissenschaftliche Leitung des

Instituts soweit S (C4/W3)

Tabelle 10.1.2.

Tabelle 10.1.3. Bestand: Frauenanteil am wissenschaftlichen Personal der außerhochschulischen Forschungseinrichtungen im Jahr 2003

(Zusammen: Wissenschaftsbereich/Administrativer Bereich)

Einrichtung	MPG ⁹			FhG			WGL ⁸		
	Wissenschaftliches Personal			Wissenschaftliches Personal			Wissenschaftliches Personal		
	Insgesamt	darunter: Frauen		Insgesamt	darunter: Frauen		Insgesamt	darunter: Frauen	
		Anzahl	Anteil (in%)		Anzahl	Anteil (in%)		Anzahl	Anteil (in%)
(1)	(2)	(3)	(4)	(5)	(6)	(7)	(8)	(9)	(10)
Leitung ²	9	1	11,1	12	0	0,0	68	5	7,4
S (C4) ³	274	11	4,0	59	1	1,7	0	0	0,0
S (W3)	0	0	0,0	0	0	0,0	0	0	0,0
zusammen S (C4/W3) ³	274	11	4,0	59	1	1,7	77	5	6,5
S (C3) ⁴	191	40	20,9	0	0	0,0	0	0	0,0
S (W2)	0	0	0,0	0	0	0,0	0	0	0,0
zusammen S (C3/W2) ⁴	191	40	20,9	0	0	0,0	46	5	10,9
BAT I	64	3	4,7	322	10	3,1	197	21	10,7
BAT I a	469	47	10,0	692	70	10,1	461	62	13,4
BAT I b	1.248	212	17,0	1.639	224	13,7	980	218	22,2
BAT II a	2.319	715	30,8	2.285	419	18,3	2.012	684	34,0
Postdoktoranden ⁵	955	314	32,9	0	0	0,0	100	24	24,0
Doktoranden ⁶	1.439	558	38,8	181	54	29,8	448	211	47,1
Studentische Hilfskräfte ⁷	937	464	49,5	3.529	1.200	34,0	970	478	49,3
Insgesamt	7.905	2.365	29,9	8.719	1.978	22,7	5.359	1.713	32,0

Tabelle 10.1.3.

Einrichtung	HGF			Insgesamt		
	Wissenschaftliches Personal			Wissenschaftliches Personal		
	Insgesamt	darunter: Frauen		Insgesamt	darunter: Frauen	
		Anzahl	Anteil (in%)		Anzahl	Anteil (in%)
(11)	(12)	(13)	(14)	(15)	(16)	(17)
Leitung ²	40	2	5,0	129	8	6,2
S (C4) ³	178	5	2,8	511	17	3,3
S (W3)	34	1	2,9	34	1	2,9
zusammen S (C4/W3) ³	212	6	2,8	622	23	3,7
S (C3) ⁴	38	2	5,3	229	42	18,3
S (W2)	0	0	0,0	0	0	0,0
zusammen S (C3/W2) ⁴	38	2	5,3	275	47	17,1
BAT I	371	16	4,3	954	50	5,2
BAT I a	1.121	78	7,0	2.743	257	9,4
BAT I b	3.123	481	15,4	6.990	1.135	16,2
BAT II a	3.080	895	29,1	9.696	2.713	28,0
Postdoktoranden ⁵	688	187	27,2	1.743	525	30,1
Doktoranden ⁶	1.609	645	40,1	3.677	1.468	39,9
Studentische Hilfskräfte ⁷	813	307	37,8	6.249	2.449	39,2
Insgesamt	11.095	2.619	23,6	33.078	8.675	26,2

¹ Wissenschaftler und Techniker

bis BAT IIa

² Besoldungsgruppe B, C4g und W3

³ Einschließlich C4s

⁴ In Einzelfällen einschließlich

Besoldungsgruppe C2

⁵ Mit Stipendienvertrag, soweit nicht unter BAT I bis IIa erfasst

⁶ Mit Vertrag, soweit nicht unter BAT I bis IIa erfasst

⁷ Wissenschaftliche Hilfskräfte ohne Abschlussprüfung

⁸ Es haben sich ... der ... Institute an der Umfrage beteiligt.

⁹ Wissenschaftliche Leitung des Instituts soweit S (C4/W3)

Grafik 10.2

**Frauenanteil am wissenschaftlichen Personal der außerhochschulischen
Forschungseinrichtungen insgesamt (2003)**

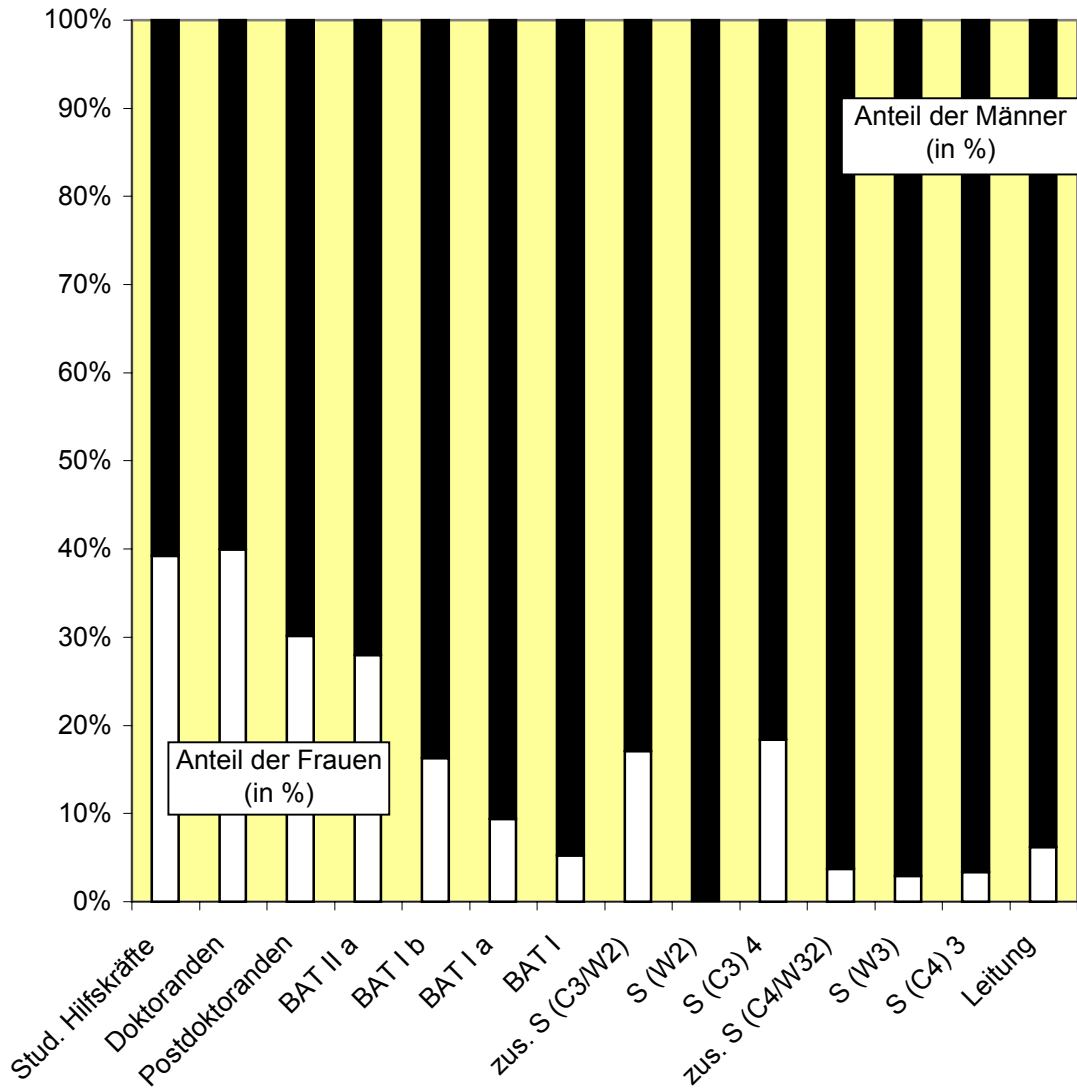

ISBN 3-934850-61-8