

**Entwicklung der Fachstudiendauer  
an Universitäten von 1999 bis 2003**

# **Anhang I**

**(ohne Lehramt)**





III.3.5.2.	Studienfach Sozialpädagogik.....	91
III.3.5.3.	Studienfach Sozialwesen .....	92
III.3.6.	Studienbereich Rechtswissenschaft.....	93
III.3.7.	Studienbereich Verwaltungswissenschaft .....	97
III.3.8.	Studienbereich Wirtschaftswissenschaften .....	98
III.3.8.1.	Studienfach Betriebswirtschaftslehre .....	98
III.3.8.2.	Studienfach Europäische Wirtschaft .....	102
III.3.8.3.	Studienfach Intern. Betriebswirtschaft/Management .....	103
III.3.8.4.	Studienfach Management im Gesundheits- und Sozialbereich.....	104
III.3.8.5.	Studienfach Sportökonomie .....	105
III.3.8.6.	Studienfach Touristik.....	105
III.3.8.7.	Studienfach Volkswirtschaftslehre.....	106
III.3.8.8.	Studienfach Wirtschaftspädagogik .....	110
III.3.8.9.	Studienfach Wirtschaftswissenschaften .....	111
III.3.9.	Studienbereich Wirtschaftsingenieurwesen.....	115
III.4.	Fächergruppe Mathematik/Naturwissenschaften.....	117
III.4.1.	Studienbereich Mathematik, Naturwissenschaften allgemein....	117
III.4.2.	Studienbereich Mathematik .....	118
III.4.2.1.	Studienfach Mathematik.....	118
III.4.2.2.	Studienfach Statistik.....	123
III.4.2.3.	Studienfach Technomathematik.....	124
III.4.2.4.	Studienfach Wirtschaftsmathematik .....	125
III.4.3.	Studienbereich Informatik.....	127
III.4.3.1.	Studienfach Bioinformatik .....	127
III.4.3.2.	Studienfach Informatik .....	128
III.4.3.3.	Studienfach Ingenieurinformatik.....	133
III.4.3.4.	Studienfach Medieninformatik .....	134
III.4.3.5.	Studienfach Medizinische Informatik.....	134
III.4.3.6.	Studienfach Wirtschaftsinformatik .....	135
III.4.4.	Studienbereich Physik, Astronomie.....	137
III.4.5.	Studienbereich Chemie .....	140
III.4.5.1.	Studienfach Biochemie .....	140
III.4.5.2.	Studienfach Chemie .....	142
III.4.5.3.	Studienfach Lebensmittelchemie .....	145
III.4.6.	Studienbereich Pharmazie .....	147
III.4.7.	Studienbereich Biologie.....	150
III.4.7.1.	Studienfach Anthropologie (Humanbiologie).....	150
III.4.7.2.	Studienfach Biologie .....	151
III.4.7.3.	Studienfach Biotechnologie.....	155
III.4.8.	Studienbereich Geowissenschaften (ohne Geographie) .....	156
III.4.8.1.	Studienfach Geologie/Paläontologie .....	156
III.4.8.2.	Studienfach Geophysik .....	158
III.4.8.3.	Studienfach Geowissenschaften .....	160
III.4.8.4.	Studienfach Meteorologie .....	161
III.4.8.5.	Studienfach Mineralogie.....	162
III.4.9.	Studienbereich Geographie.....	164
III.4.9.1.	Studienfach Geographie/Erdkunde .....	164
III.4.9.2.	Studienfach Geoökologie/Biogeographie .....	168

III.4.9.3. Studienfach Wirtschafts-/Sozialgeographie .....	169
III.5. Fächergruppe Humanmedizin .....	170
III.5.1. Studienbereich Humanmedizin (ohne Zahnmedizin) .....	170
III.5.2. Studienbereich Zahnmedizin.....	173
III.6. Fächergruppe Veterinärmedizin .....	175
III.7. Fächergruppe Agrar-, Forst- und Ernährungswissenschaften .....	176
III.7.1. Studienbereich Landespflege, Umweltgestaltung .....	176
III.7.1.1. Studienfach Landespflege/Landschaftsgestaltung.....	176
III.7.1.2. Studienfach Naturschutz.....	177
III.7.2. Studienbereich Agrarwissenschaften, Lebensmittel- und Getränketechnologie .....	177
III.7.2.1. Studienfach Agrarbiologie.....	177
III.7.2.2. Studienfach Agrarwissenschaft/Landwirtschaft.....	178
III.7.2.3. Studienfach Brauwesen/Getränketechnologie .....	180
III.7.2.4. Studienfach Gartenbau.....	181
III.7.2.5. Studienfach Lebensmitteltechnologie .....	182
III.7.2.6. Studienfach Pflanzenproduktion .....	183
III.7.2.7. Studienfach Tierproduktion .....	184
III.7.3. Studienbereich Forstwissenschaft, Holzwirtschaft .....	185
III.7.4. Studienbereich Ernährungs- und Haushaltswissenschaften .....	187
III.7.4.1. Studienfach Ernährungswissenschaft.....	187
III.7.4.2. Studienfach Haushalts- und Ernährungswissenschaft...	188
III.8. Fächergruppe Ingenieurwissenschaften.....	189
III.8.1. Studienbereich Ingenieurwesen allgemein.....	189
III.8.2. Studienbereich Bergbau, Hüttenwesen.....	190
III.8.3. Studienbereich Maschinenbau/Verfahrenstechnik .....	191
III.8.3.1. Studienfach Chemie-Ingenieurwesen/Chemietechnik ...	191
III.8.3.2. Studienfach Energietechnik (ohne Elektrotechnik) .....	192
III.8.3.3. Studienfach Fertigungs-/Produktionstechnik.....	193
III.8.3.4. Studienfach Maschinenbau/-wesen .....	194
III.8.3.5. Studienfach Physikalische Technik.....	197
III.8.3.6. Studienfach Technische Kybernetik.....	197
III.8.3.7. Studienfach Umwelttechnik (einschl. Recycling).....	198
III.8.3.8. Studienfach Verfahrenstechnik .....	199
III.8.3.9. Studienfach Werkstoffwissenschaften .....	200
III.8.4. Studienbereich Elektrotechnik.....	202
III.8.5. Studienbereich Verkehrstechnik, Nautik .....	206
III.8.5.1. Studienfach Luft- und Raumfahrttechnik.....	206
III.8.5.2. Studienfach Schiffbau/Schiffstechnik.....	206
III.8.5.3. Studienfach Verkehrsingenieurwesen .....	207
III.8.6. Studienbereich Architektur, Innenarchitektur .....	207
III.8.6.1. Studienfach Architektur.....	207
III.8.6.2. Studienfach Innenarchitektur .....	210
III.8.7. Studienbereich Raumplanung.....	210
III.8.8. Studienbereich Bauingenieurwesen.....	212
III.8.9. Studienbereich Vermessungswesen.....	214
III.9. Fächergruppe Kunst/Kunstwissenschaften .....	215

III.9.1. Studienbereich Kunst, Kunstwissenschaft allgemein .....	215
III.9.2. Studienbereich Bildende Kunst .....	218
III.9.2.1. Studienfach Bildende Kunst/Graphik.....	218
III.9.2.2. Studienfach Bildhauerei/Plastik.....	220
III.9.2.3. Studienfach Malerei .....	221
III.9.2.4. Studienfach Neue Medien .....	222
III.9.3. Studienbereich Gestaltung .....	223
III.9.3.1. Studienfach Angewandte Kunst .....	223
III.9.3.2. Studienfach Graphikdesign/Kommunikationsgestaltung	224
III.9.3.3. Studienfach Industriedesign/Produktgestaltung .....	226
III.9.3.4. Studienfach Textilgestaltung .....	228
III.9.4. Studienbereich Darstellende Kunst, Film und Fernsehen, Theaterwissenschaft.....	229
III.9.4.1. Studienfach Darstellende Kunst/Bühnenkunst/Regie....	229
III.9.4.2. Studienfach Film und Fernsehen .....	231
III.9.4.3. Studienfach Schauspiel.....	232
III.9.4.4. Studienfach Tanzpädagogik.....	233
III.9.4.5. Studienfach Theaterwissenschaft .....	234
III.9.5. Studienbereich Musik, Musikwissenschaft .....	236
III.9.5.1. Studienfach Dirigieren.....	236
III.9.5.2. Studienfach Gesang.....	238
III.9.5.3. Studienfach Instrumentalmusik .....	240
III.9.5.4. Studienfach Jazz und Populärmusik .....	242
III.9.5.5. Studienfach Kirchenmusik.....	244
III.9.5.6. Studienfach Komposition .....	246
III.9.5.7. Studienfach Musikerziehung .....	248
III.9.5.8. Studienfach Musikwissenschaft/-geschichte .....	250
III.9.5.9. Studienfach Orchestermusik .....	253

## Auswertungen zu Kapitel B.III.

### Fachstudiendauer in universitären Studiengängen (ohne Lehramtsstudiengänge)

#### nach Studienbereichen/-fächern, Hochschulen und Ländern

#### Legende

***	Weniger als 4 Absolventen; die Felder „Deutsche Erstabsolventen im ... Fachsemester“ bleiben in diesen Fällen leer. Bei der Summenberechnung wurden sie jedoch einbezogen.
Leere Felder in Tabelle a)	Es sind keine Absolventen nachgewiesen, d. h. auch die Felder „Deutsche Erstabsolventen im ... Fachsemester“ bleiben in diesen Fällen leer.
Leere Felder in Tabelle b)	Es sind im betreffenden Jahr keine deutschen Erstabsolventen nachgewiesen. Deshalb können Median, Quartilsabstand sowie der Anteil der Studierenden, die ihr Studium in bis zu neun Semestern abgeschlossen haben, nicht berechnet werden.

„Sonstige deutsche Hochschulen“: Hier kann entweder aus datentechnischen Gründen keine weitere Aufschlüsselung vorgenommen werden oder es handelt sich um die Absolventen eines Landes, die zur Zeit der Prüfung an einer Hochschule eines anderen Bundeslandes eingeschrieben waren. Im letzteren Fall ist die Zahl der Studierenden und Studienanfänger dann immer mit 0 ausgewiesen.





### III.1. Fächergruppe Sprach- und Kulturwissenschaften

#### III.1.1. Studienbereich Sprach- u. Kulturwissenschaften allgemein

##### a) Fachstudiendauer nach Prüfungsart – Grunddaten

WS 2002/03 und SS 2003

Hochschule Land	Stu- die- rende	Stud. anf.	Absolventen insg.			Dt. Erstab. insg.	Deutsche Erstabsolventen im ... Fachsemester										
			Insg.	Dt.	Ausl.		<=8	9	10	11	12	13	14	15	16	17	>=18
<b>(1) Bachelor (U)</b>																	
U Bayreuth	65	27	2	2	0	***											
U Passau	68	82															
U Regensburg	42	38															
Bayern insgesamt	175	147	2	2	0	***											
Europa-U Viadrina Ff.(O.)	372	302	51	46	5	46	35	5	1	3	1	1	0	0	0	0	
U Potsdam	82	29	8	8	0	8	8	0	0	0	0	0	0	0	0	0	
Brandenburg insgesamt	454	331	59	54	5	54	43	5	1	3	1	1	0	0	0	0	
International U Bremen (Priv.)	11	6															
Bremen insgesamt	11	6															
U Osnabrück	201	79	21	19	2	19	19	0	0	0	0	0	0	0	0	0	
Niedersachsen insgesamt	201	79	21	19	2	19	19	0	0	0	0	0	0	0	0	0	
U Düsseldorf	205	205															
U Siegen	175	177															
Nordrhein-Westfalen insgesamt	380	382															
TU Chemnitz	46	28															
Sachsen insgesamt	46	28															
U Halle	127	100															
Sachsen-Anhalt insgesamt	127	100															
<b>Insgesamt</b>	<b>1.394</b>	<b>1.073</b>	<b>82</b>	<b>75</b>	<b>7</b>	<b>75</b>	<b>64</b>	<b>5</b>	<b>1</b>	<b>3</b>	<b>1</b>	<b>1</b>	<b>0</b>	<b>0</b>	<b>0</b>	<b>0</b>	
in % kumuliert							85,3	92,0	93,3	97,3	98,7	100	100	100	100	100	
<b>(2) Diplomprüfungen</b>																	
U Freiburg i. Br.	33	20	12	11	1	0											
Baden-Württemberg insgesamt	33	20	12	11	1	0											
U Passau	1.517	378	225	215	10	215	52	61	73	21	5	0	2	1	0	0	
Bayern insgesamt	1.517	378	225	215	10	215	52	61	73	21	5	0	2	1	0	0	
Europa-U Viadrina Ff.(O.)	773	0	62	35	27	35	4	4	7	7	4	2	3	0	1	1	
Brandenburg insgesamt	773	0	62	35	27	35	4	4	7	7	4	2	3	0	1	1	
U Saarbrücken	141	51															
Saarland insgesamt	141	51															
TU Chemnitz	9	16															
Sachsen insgesamt	9	16															
<b>Insgesamt</b>	<b>2.473</b>	<b>465</b>	<b>299</b>	<b>261</b>	<b>38</b>	<b>250</b>	<b>56</b>	<b>65</b>	<b>80</b>	<b>28</b>	<b>9</b>	<b>2</b>	<b>5</b>	<b>1</b>	<b>1</b>	<b>1</b>	
in % kumuliert							22,4	48,4	80,4	91,6	95,2	96,0	98,0	98,4	98,8	99,2	
<b>(3) Magisterprüfungen</b>																	
PH Ludwigsburg	57	19															
Baden-Württemberg insgesamt	57	19															
U Regensburg	1																
Bayern insgesamt	1																
FU Berlin	14	33															
HU Berlin	1.039	213	65	62	3	62	5	2	1	5	18	10	5	5	3	2	
Berlin insgesamt	1.053	246	65	62	3	62	5	2	1	5	18	10	5	5	3	2	
U Potsdam	27	8															
Brandenburg insgesamt	27	8															
U Bremen	781	130	30	29	1	29	0	1	3	2	3	4	0	2	5	1	
Bremen insgesamt	781	130	30	29	1	29	0	1	3	2	3	4	0	2	5	1	
U Hamburg	7	7															
Hamburg insgesamt	7	7															
U Lüneburg	17	8	14	14	0	13	0	0	0	0	0	3	5	1	0	0	
Niedersachsen insgesamt	17	8	14	14	0	13	0	0	0	0	0	3	5	1	0	0	

noch Tabelle: III.1.1. Studienbereich Sprach- u. Kulturwissenschaften allgemein

a) Fachstudiendauer nach Prüfungsart – Grunddaten

WS 2002/03 und SS 2003

Hochschule Land	Stu- die- rende	Stud. anf.	Absolventen insg.			Dt. Erstab. insg.	Deutsche Erstabsolventen im ... Fachsemester									
			Insg.	Dt.	Ausl.		<=8	9	10	11	12	13	14	15	16	17

noch: (3) Magisterprüfungen

U Bonn	46	13																	
Nordrhein-Westfalen insgesamt	46	13																	
TU Chemnitz	21	18																	
U Leipzig	96	38	5	2	3	0													
Sachsen insgesamt	117	56	5	2	3	0													
<b>Insgesamt</b>	<b>2.106</b>	<b>487</b>	<b>114</b>	<b>107</b>	<b>7</b>	<b>104</b>	<b>5</b>	<b>3</b>	<b>4</b>	<b>7</b>	<b>21</b>	<b>17</b>	<b>10</b>	<b>8</b>	<b>8</b>	<b>3</b>	<b>18</b>		
in % kumuliert							4,8	7,7	11,5	18,3	38,5	54,8	64,4	72,1	79,8	82,7	100		

b) Fachstudiendauer nach Prüfungsart - Mittelwerte

WS 1998/99 und SS 1999  
bis WS 2002/03 und SS 2003

Hochschule Land	Dt. Erstab. insgesamt		Median					Quartils- abstand		Anteil Stud. in 9 Sem. in %	
	1999	2003	1999	2000	2001	2002	2003	1999	2003	1999	2003

(1) Bachelor (U)

U Bayreuth			***				5,0	4,0		3,0		100,0
Bayern insgesamt			***				5,0	4,0		3,0		100,0
Europa-U Viadrina Ff.(O.)			46						6,7	2,4		87,0
U Potsdam			8						5,4	0,6		100,0
Brandenburg insgesamt			54						6,3	2,3		88,9
U Osnabrück			19				4,0	6,3		1,5		100,0
Niedersachsen insgesamt			19				4,0	6,3		1,5		100,0
<b>Insgesamt</b>			<b>75</b>				<b>4,1</b>	<b>6,3</b>		<b>1,9</b>		<b>92,0</b>

(2) Diplomprüfungen

U Passau	135	215	9,2	9,0	9,6	8,9	8,9	1,8	1,6	43,7	52,6
Bayern insgesamt	135	215	9,2	9,0	9,6	8,9	8,9	1,8	1,6	43,7	52,6
HU Berlin	0					11,5					
Berlin insgesamt	0					11,5					
Europa-U Viadrina Ff.(O.)	9	35	11,1	9,8	10,6	10,7	10,4	1,3	3,0	11,1	22,9
Brandenburg insgesamt	9	35	11,1	9,8	10,6	10,7	10,4	1,3	3,0	11,1	22,9
<b>Insgesamt</b>	<b>144</b>	<b>250</b>	<b>9,3</b>	<b>9,1</b>	<b>9,7</b>	<b>9,2</b>	<b>9,1</b>	<b>2,1</b>	<b>1,7</b>	<b>41,7</b>	<b>48,4</b>

(3) Magisterprüfungen

FU Berlin												
HU Berlin	17	62	12,8	12,0	12,7	12,4	12,0	3,1	3,0	0,0	11,3	
Berlin insgesamt	17	62	12,8	12,0	12,7	12,4	12,0	3,1	3,0	0,0	11,3	
U Bremen	31	29	14,1	14,9	15,5	15,5	14,8	3,2	5,8	0,0	3,4	
Bremen insgesamt	31	29	14,1	14,9	15,5	15,5	14,8	3,2	5,8	0,0	3,4	
U Lüneburg		13					13,7		4,7		0,0	
Niedersachsen insgesamt		13					13,7		4,7		0,0	
<b>Insgesamt</b>	<b>48</b>	<b>104</b>	<b>13,6</b>	<b>14,2</b>	<b>14,0</b>	<b>14,1</b>	<b>12,7</b>	<b>3,4</b>	<b>4,0</b>	<b>0,0</b>	<b>7,7</b>	

### III.1.2. Studienbereich Evangelische Theologie, -Religionslehre

a) Fachstudiedauer nach Prüfungsart – Grunddaten

WS 2002/03 und SS 2003

Hochschule Land	Stu- die- rende	Stud. anf.	Absolventen insg.			Dt. Erstab. insg.	Deutsche Erstabsolventen im ... Fachsemester										
			Insg.	Dt.	Ausl.		<=8	9	10	11	12	13	14	15	16	17	>=18
<b>(1) Diplomprüfungen</b>																	
U Heidelberg	46	30	2	1	1	0											
U Tübingen	40	12	2	2	0	***											
Baden-Württemberg insgesamt	86	42	4	3	1	***											
HU Berlin	207	188															
Berlin insgesamt	207	188															
U Hamburg	110	50	2	2	0	***											
Hamburg insgesamt	110	50	2	2	0	***											
U Frankfurt a. M.	40	21															
U Marburg	22	6	1	1	0	***											
Hessen insgesamt	62	27	1	1	0	***											
U Greifswald	17	4	1	1	0	***	0		0	0	0		0		0	0	
U Rostock	62	41	6	6	0	6	0	0	0	0	0	0	1	1	1	0	3
Mecklenburg-Vorpommern insg.	79	45	7	7	0	7	0	0	0	0	0	1	1	1	1	0	3
U Göttingen	48	18	1	1	0	***											
Niedersachsen insgesamt	48	18	1	1	0	***											
U Bochum	1	1															
U Münster	27	16															
Nordrhein-Westfalen insgesamt	28	17															
U Mainz	50	33															
Rheinland-Pfalz insgesamt	50	33															
U Leipzig	59	21	7	7	0	7	0	0	0	1	2	1	0	0	2	1	0
Sachsen insgesamt	59	21	7	7	0	7	0	0	0	1	2	1	0	0	2	1	0
Theol. H Friedensau	41	11	5	3	2	***											
U Halle	49	10	7	7	0	7	0	0	0	0	0	1	0	1	0	2	3
Sachsen-Anhalt insgesamt	90	21	12	10	2	9	0	0	0	0	0	1	1	2	0	2	3
U Jena	72	31	5	5	0	5	0	0	1	0	0	0	2	1	0	0	1
Thüringen insgesamt	72	31	5	5	0	5	0	0	1	0	0	0	2	1	0	0	1
<b>Insgesamt</b>	<b>891</b>	<b>493</b>	<b>39</b>	<b>36</b>	<b>3</b>	<b>34</b>	<b>1</b>	<b>0</b>	<b>1</b>	<b>1</b>	<b>2</b>	<b>5</b>	<b>5</b>	<b>5</b>	<b>3</b>	<b>3</b>	<b>8</b>
in % kumuliert							2,9	2,9	5,9	8,8	14,7	29,4	44,1	58,8	67,6	76,5	100

noch Tabelle: III.1.2. Studienbereich Evangelische Theologie, -Religionslehre

a) Fachstudiendauer nach Prüfungsart – Grunddaten

WS 2002/03 und SS 2003

Hochschule Land	Stu- die- rende	Stud. anf.	Absolventen insg.			Dt. Erstab. insg.	Deutsche Erstabsolventen im ... Fachsemester										
			Insg.	Dt.	Ausl.		<=8	9	10	11	12	13	14	15	16	17	>=18
<b>(2) Kirchliche Abschlussprüfungen</b>																	
U Heidelberg	286	19	29	29	0	29	1	0	1	1	4	6	5	6	1	3	1
U Tübingen	251	39	32	31	1	31	1	0	6	3	2	4	7	3	3	1	1
Baden-Württemberg insgesamt	537	58	61	60	1	60	2	0	7	4	6	10	12	9	4	4	2
Augustana-H Neuend.	104	22	8	8	0	8	0	0	1	1	1	2	2	0	0	0	1
U Erlangen-Nürnberg	128	16	18	18	0	18	2	2	1	1	2	4	2	1	1	1	1
U München	96	11	10	10	0	10	0	1	2	1	2	3	1	0	0	0	0
Sonstige deutsche H	0	0	9	9	0	9	0	0	1	2	1	2	1	0	0	1	1
Bayern insgesamt	328	49	45	45	0	45	2	3	5	5	6	11	6	1	1	2	3
HU Berlin	292	39	22	22	0	22	1	0	1	1	1	2	4	0	4	2	6
Berlin insgesamt	292	39	22	22	0	22	1	0	1	1	1	2	4	0	4	2	6
U Hamburg	153	22	27	27	0	27	0	2	1	5	4	5	1	4	1	4	0
Hamburg insgesamt	153	22	27	27	0	27	0	2	1	5	4	5	1	4	1	4	0
Luth.-Theol. H Oberursel	30	15	3	3	0	***											
U Frankfurt a. M.	65	14															
U Marburg	225	27															
Sonstige deutsche H	0	0	53	53	0	53	0	1	2	3	8	7	8	10	3	7	4
Hessen insgesamt	320	56	56	56	0	56	0	1	2	3	8	8	8	10	4	7	5
U Greifswald	38	6	5	5	0	5	0	0	0	0	0	1	0	2	0	0	2
Mecklenburg-Vorpommern insg.	38	6	5	5	0	5	0	0	0	0	0	1	0	2	0	0	2
U Göttingen	212	25	26	26	0	26	0	1	0	3	6	4	2	4	3	1	2
Sonstige deutsche H	0	0	30	30	0	30	0	1	1	3	3	7	7	2	1	3	2
Niedersachsen insgesamt	212	25	56	56	0	56	0	2	1	6	9	11	9	6	4	4	4
Kirchliche H Bethel	86	45	1	1	0	***											
Kirchliche H Wuppertal	99	24	7	7	0	7	0	0	0	0	0	0	4	1	0	0	2
U Bochum	194	18	12	12	0	12	0	0	1	1	2	1	1	1	0	0	5
U Bonn	184	21	15	13	2	13	0	0	1	0	0	1	5	2	1	1	2
U Münster	192	11	10	10	0	10	0	0	0	0	2	2	3	3	0	0	0
Sonstige deutsche H	0	0	32	32	0	32	0	1	1	1	4	9	6	4	0	1	5
Nordrhein-Westfalen insgesamt	755	119	77	75	2	75	0	1	4	2	8	13	19	11	1	2	14
U Mainz	82	6															
Sonstige deutsche H	0	0	6	6	0	6	0	1	0	0	2	0	3	0	0	0	0
Rheinland-Pfalz insgesamt	82	6	6	6	0	6	0	1	0	0	2	0	3	0	0	0	0
U Leipzig	154	15	15	15	0	15	1	0	1	0	5	3	4	1	0	0	0
Sachsen insgesamt	154	15	15	15	0	15	1	0	1	0	5	3	4	1	0	0	0
U Halle	31	5	2	2	0	***											
Sachsen-Anhalt insgesamt	31	5	2	2	0	***											
U Kiel	112	29	10	10	0	8	1	0	1	0	0	0	1	1	1	1	2
Sonstige deutsche H	0	0	1	1	0	***											
Schleswig-Holstein insgesamt	112	29	11	11	0	9	1	0	1	0	1	0	1	1	1	1	2
<b>Insgesamt</b>	<b>3.014</b>	<b>429</b>	<b>383</b>	<b>380</b>	<b>3</b>	<b>378</b>	<b>7</b>	<b>10</b>	<b>23</b>	<b>26</b>	<b>50</b>	<b>64</b>	<b>68</b>	<b>45</b>	<b>20</b>	<b>27</b>	<b>38</b>
in % kumuliert							1,9	4,5	10,6	17,5	30,7	47,6	65,6	77,5	82,8	89,9	100

**(3) Magisterprüfungen**

<b>Insgesamt</b>	<b>786</b>	<b>283</b>	<b>29</b>	<b>25</b>	<b>4</b>	<b>21</b>	<b>0</b>	<b>1</b>	<b>4</b>	<b>2</b>	<b>3</b>	<b>2</b>	<b>2</b>	<b>3</b>	<b>2</b>	<b>0</b>	<b>2</b>
in % kumuliert							0,0	4,8	23,8	33,3	47,6	57,1	66,7	81,0	90,5	90,5	100

WS 1998/99 und SS 1999  
bis WS 2002/03 und SS 2003

**b) Fachstudiendauer nach Prüfungsart - Mittelwerte**

Hochschule Land	Dt. Erstab. insgesamt		Median					Quartils- abstand		Anteil Stud. in 9 Sem. in %	
	1999	2003	1999	2000	2001	2002	2003	1999	2003	1999	2003
<b>(1) Diplomprüfungen</b>											
U Tübingen	***	***	12,0		2,0	12,5	13,0	1,0	2,0	0,0	0,0
Baden-Württemberg insgesamt	***	***	12,0		2,0	12,5	13,0	1,0	2,0	0,0	0,0
HU Berlin						12,0					
Berlin insgesamt						12,0					
U Hamburg	***	***	9,5	22,5	20,5	13,5	5,0	9,5	8,0	33,3	50,0
Hamburg insgesamt	***	***	9,5	22,5	20,5	13,5	5,0	9,5	8,0	33,3	50,0
U Marburg	8	***	15,0	12,5	15,5	16,5	13,5	5,0	0,5	0,0	0,0
Hessen insgesamt	8	***	15,0	12,5	15,5	16,5	13,5	5,0	0,5	0,0	0,0
U Greifswald	0	***		12,5		11,5	12,5		0,5		0,0
U Rostock	***	6	17,5	13,5	14,5	16,5	16,0	0,5	7,0	0,0	0,0
Mecklenburg-Vorpommern insgesamt	***	7	17,5	13,0	14,5	12,0	15,5	0,5	7,5	0,0	0,0
U Göttingen	0	***		13,5	17,0	13,5	20,5		0,5		0,0
Niedersachsen insgesamt	0	***		13,5	17,0	13,5	20,5		0,5		0,0
U Mainz	0			17,5							
Rheinland-Pfalz insgesamt	0			17,5							
U Leipzig	24	7	12,8	13,3	14,0	13,5	12,5	1,5	4,3	0,0	0,0
Sachsen insgesamt	24	7	12,8	13,3	14,0	13,5	12,5	1,5	4,3	0,0	0,0
Theol. H Friedensau	19	***	15,1	10,0	8,4	9,9	14,0	6,2	1,0	10,5	0,0
U Halle	14	7	13,0	13,5	12,8	14,0	16,8	2,1	2,9	0,0	0,0
Sachsen-Anhalt insgesamt	33	9	13,2	13,5	10,0	11,3	16,3	4,4	3,3	6,1	0,0
U Jena	12	5	13,5	13,3	13,2	13,0	13,8	2,5	1,6	0,0	0,0
Thüringen insgesamt	12	5	13,5	13,3	13,2	13,0	13,8	2,5	1,6	0,0	0,0
<b>I n s g e s a m t</b>	<b>83</b>	<b>34</b>	<b>13,1</b>	<b>13,5</b>	<b>12,6</b>	<b>13,3</b>	<b>14,4</b>	<b>3,0</b>	<b>4,1</b>	<b>3,6</b>	<b>2,9</b>
<b>(2) Kirchliche Abschlussprüfungen</b>											
U Heidelberg	19	29	13,9	13,4	12,6	13,6	13,3	2,2	2,6	0,0	3,4
U Tübingen	61	31	12,0	11,8	11,3	11,9	12,9	2,7	3,8	6,6	3,2
Baden-Württemberg insgesamt	80	60	12,5	12,1	11,7	12,6	13,1	2,8	3,1	5,0	3,3
Augustana-H Neuend.	10	8	11,0	14,0	13,0	12,0	12,5	3,3	2,5	0,0	0,0
U Erlangen-Nürnberg	22	18	11,6	12,1	12,6	12,2	12,3	2,0	4,3	9,1	22,2
U München	13	10	11,1	10,8	12,5	9,4	11,5	1,6	2,8	0,0	10,0
Sonstige deutsche H	13	9	12,8	12,8	13,5	10,5	12,3	4,0	3,1	15,4	0,0
Bayern insgesamt	58	45	11,5	12,5	12,7	11,6	12,1	2,9	3,0	6,9	11,1
HU Berlin	23	22	13,8	14,8	12,3	12,9	15,3	3,6	4,8	0,0	4,5
Berlin insgesamt	23	22	13,8	14,8	12,3	12,9	15,3	3,6	4,8	0,0	4,5
U Hamburg	24	27	14,7	14,0	13,3	13,3	12,3	3,7	3,8	0,0	7,4
Hamburg insgesamt	24	27	14,7	14,0	13,3	13,3	12,3	3,7	3,8	0,0	7,4
Luth.-Theol. H Oberursel	7	***	13,8	15,0	13,0	17,5	15,5	4,5	5,5	0,0	0,0
U Frankfurt a. M.	0										
U Marburg	0										
Sonstige deutsche H	46	53	12,6	13,0	12,7	12,8	13,7	2,9	3,3	4,3	1,9
Hessen insgesamt	53	56	12,8	13,3	12,7	12,9	13,8	2,9	3,5	3,8	1,8
U Greifswald	8	5	15,0	17,5	14,5	14,5	14,8	3,5	4,3	0,0	0,0
Mecklenburg-Vorpommern insgesamt	8	5	15,0	17,5	14,5	14,5	14,8	3,5	4,3	0,0	0,0
U Göttingen	34	26	14,0	12,8	13,5	13,7	12,8	3,2	3,5	2,9	3,8
Sonstige deutsche H	25	30	13,8	13,4	13,1	13,1	13,0	2,8	2,4	0,0	3,3
Niedersachsen insgesamt	59	56	13,9	13,3	13,3	13,3	12,9	3,0	3,1	1,7	3,6
Kirchliche H Bethel	***	***	11,0	15,0	13,5	15,5	9,5	3,0	0,5	0,0	0,0
Kirchliche H Wuppertal	22	7	15,0	14,5	14,5	14,0	13,9	3,6	3,8	0,0	0,0
U Bochum	36	12	13,1	13,2	12,8	12,5	14,0	2,9	6,5	8,3	0,0
U Bonn	40	13	13,4	14,2	13,4	13,6	13,9	3,3	2,5	0,0	0,0
U Münster	12	10	16,0	12,7	12,8	12,7	13,3	8,0	1,9	0,0	0,0
Sonstige deutsche H	27	32	12,4	14,3	13,3	13,0	13,0	2,5	2,4	3,7	3,1
Nordrhein-Westfalen insgesamt	139	75	13,4	13,7	13,4	13,1	13,5	3,5	2,6	2,9	1,3
U Mainz	***		14,5	13,3	23,5			0,5		0,0	
Sonstige deutsche H	20	6	12,5	12,5	13,2	13,3	12,0	2,3	2,3	0,0	16,7
Rheinland-Pfalz insgesamt	21	6	12,6	13,0	13,3	13,3	12,0	2,3	2,3	0,0	16,7

noch Tabelle: III.1.2. Studienbereich Evangelische Theologie, -Religionslehre  
b) Fachstudiendauer nach Prüfungsart - Mittelwerte

WS 1998/99 und SS 1999  
bis WS 2002/03 und SS 2003

Hochschule Land	Dt. Erstab. insgesamt		Median					Quartils- abstand		Anteil Stud. in 9 Sem. in %	
	1999	2003	1999	2000	2001	2002	2003	1999	2003	1999	2003

**noch: (2) Kirchliche Abschlussprüfungen**

U Leipzig	***	15	18,5	12,4	12,0	11,8	12,2	0,5	2,0	0,0	6,7
Sachsen insgesamt	***	15	18,5	12,4	12,0	11,8	12,2	0,5	2,0	0,0	6,7
U Halle	***	***	13,5	14,3	13,5	13,5	14,0	4,5	3,0	0,0	0,0
Sachsen-Anhalt insgesamt	***	***	13,5	14,3	13,5	13,5	14,0	4,5	3,0	0,0	0,0
U Kiel	16	8	14,0	12,4	12,0	14,0	15,0	2,8	7,0	6,3	12,5
Sonstige deutsche H	6	***	14,0	14,5	12,8	14,0	11,5	2,0	0,5	0,0	0,0
Schleswig-Holstein insgesamt	22	9	14,0	12,5	12,4	14,0	14,5	2,5	5,5	4,5	11,1
<b>I n s g e s a m t</b>	<b>491</b>	<b>378</b>	<b>13,1</b>	<b>13,1</b>	<b>12,8</b>	<b>13,0</b>	<b>13,1</b>	<b>3,1</b>	<b>3,2</b>	<b>3,3</b>	<b>4,5</b>

**(3) Magisterprüfungen**

<b>I n s g e s a m t</b>	<b>20</b>	<b>21</b>	<b>13,3</b>	<b>13,4</b>	<b>13,6</b>	<b>10,8</b>	<b>12,3</b>	<b>4,8</b>	<b>4,5</b>	<b>16,7</b>	<b>4,8</b>
--------------------------	-----------	-----------	-------------	-------------	-------------	-------------	-------------	------------	------------	-------------	------------

### III.1.3. Studienbereich Katholische Theologie, -Religionslehre

#### a) Fachstudiendauer nach Prüfungsart – Grunddaten

WS 2002/03 und SS 2003

Hochschule Land	Stu- die- rende	Stud. anf.	Absolventen insg.			Dt. Erstab. insg.	Deutsche Erstabsolventen im ... Fachsemester										
			Insg.	Dt.	Ausl.		<=8	9	10	11	12	13	14	15	16	17	>=18

#### (1) Diplomprüfungen

U Freiburg i. Br.	247	78	52	46	6	35	0	0	3	4	9	8	6	2	1	2	0
U Tübingen	90	17	19	17	2	15	4	3	5	2	0	1	0	0	0	0	0
Baden-Württemberg insgesamt	337	95	71	63	8	50	4	3	8	6	9	9	6	2	1	2	0
Kath. U Eichstätt	111	15	14	7	7	7	0	0	5	2	0	0	0	0	0	0	0
Phil.-Theol. H Benedikt.	78	19	7	5	2	5	0	0	2	2	0	0	1	0	0	0	0
U Augsburg	69	19	12	12	0	12	1	0	10	0	0	0	1	0	0	0	0
U Bamberg	68	19	13	12	1	12	0	0	7	1	2	2	0	0	0	0	0
U München	227	44	30	30	0	28	4	5	8	9	1	0	0	1	0	0	0
U Passau	219	97	14	12	2	12	3	0	5	2	1	1	0	0	0	0	0
U Regensburg	105	26	15	15	0	13	1	2	2	2	1	2	0	1	1	1	0
U Würzburg	126	33	21	18	3	15	2	0	6	2	3	1	0	0	1	0	0
Bayern insgesamt	1.003	272	126	111	15	104	11	7	45	20	8	6	2	1	3	1	0
Phil.-Theol. H Frankfurt a. M.	164	40	26	23	3	23	0	1	7	5	4	1	0	2	0	3	0
Theol. Fakultät Fulda	41	8	7	3	4	***											
U Frankfurt a. M.	0	1															
Hessen insgesamt	205	49	33	26	7	26	0	1	8	7	4	1	0	2	0	3	0
Phil.-Theol. H Münster	79	15	4	3	1	***											
Phil.-Theol. H St. Augustin	78	13	11	3	8	***											
Theol. Fak. Paderborn	94	29	13	13	0	12	0	0	9	1	0	0	0	0	0	1	1
U Bochum	91	21	8	8	0	8	1	0	1	0	3	2	0	0	0	0	1
U Bonn	275	53	16	16	0	16	2	1	2	5	0	2	1	1	1	0	1
U Münster	414	73	37	37	0	33	1	1	6	6	5	6	4	2	0	0	2
Nordrhein-Westfalen insgesamt	1.031	204	89	80	9	75	4	2	19	13	9	10	6	3	2	2	5
Theol. Fakultät Trier	106	29	14	12	2	12	0	0	5	3	3	1	0	0	0	0	0
Theol. H Vallendar	77	12	9	7	2	7	0	0	1	1	5	0	0	0	0	0	0
U Mainz	124	22	11	10	1	10	0	0	0	0	1	5	0	1	2	0	1
Rheinland-Pfalz insgesamt	307	63	34	29	5	29	0	0	6	4	9	6	0	1	2	0	1
Phil.-Theol. Studium Erfurt	84	20	7	6	1	6	0	0	0	5	0	1	0	0	0	0	0
U Erfurt	0	7	10	10	0	10	0	0	8	1	1	0	0	0	0	0	0
Thüringen insgesamt	84	27	17	16	1	16	0	0	8	6	1	1	0	0	0	0	0
<b>Insgesamt</b>	<b>2.967</b>	<b>710</b>	<b>370</b>	<b>325</b>	<b>45</b>	<b>300</b>	<b>19</b>	<b>13</b>	<b>94</b>	<b>56</b>	<b>40</b>	<b>33</b>	<b>14</b>	<b>9</b>	<b>8</b>	<b>8</b>	<b>6</b>
in % kumuliert							6,3	10,7	42,0	60,7	74,0	85,0	89,7	92,7	95,3	98,0	100

#### (2) Kirchliche Abschlussprüfungen

U Freiburg i. Br.	49	9	7	7	0	7	0	0	1	0	5	1	0	0	0	0	0
U Tübingen	35	7	8	7	1	6	4	1	0	0	1	0	0	0	0	0	0
Baden-Württemberg insgesamt	84	16	15	14	1	13	4	1	1	0	6	1	0	0	0	0	0
U Bochum	11	4	1	1	0	***											
U Bonn	107	21	7	7	0	7	0	0	6	1	0	0	0	0	0	0	0
U Münster	52	6	19	19	0	18	7	4	3	2	1	0	0	1	0	0	0
Nordrhein-Westfalen insgesamt	170	31	27	27	0	26	7	4	9	3	1	0	1	1	0	0	0
U Mainz	12	0	4	4	0	4	0	0	1	2	0	1	0	0	0	0	0
Rheinland-Pfalz insgesamt	12	0	4	4	0	4	0	0	1	2	0	1	0	0	0	0	0
<b>Insgesamt</b>	<b>266</b>	<b>47</b>	<b>46</b>	<b>45</b>	<b>1</b>	<b>43</b>	<b>11</b>	<b>5</b>	<b>11</b>	<b>5</b>	<b>7</b>	<b>2</b>	<b>1</b>	<b>1</b>	<b>0</b>	<b>0</b>	<b>0</b>
in % kumuliert							25,6	37,2	62,8	74,4	90,7	95,3	97,7	100	100	100	100

#### (2) Magisterprüfungen

<b>Insgesamt</b>	<b>234</b>	<b>136</b>	<b>10</b>	<b>9</b>	<b>1</b>	<b>8</b>	<b>1</b>	<b>0</b>	<b>0</b>	<b>0</b>	<b>3</b>	<b>1</b>	<b>1</b>	<b>1</b>	<b>0</b>	<b>0</b>	<b>1</b>
in % kumuliert							12,5	12,5	12,5	12,5	50,0	62,5	75,0	87,5	87,5	87,5	100

WS 1998/99 und SS 1999  
bis WS 2002/03 und SS 2003

**b) Fachstudiendauer nach Prüfungsart - Mittelwerte**

Hochschule Land	Dt. Erstab. insgesamt		Median					Quartils- abstand		Anteil Stud. in 9 Sem. in %	
	1999	2003	1999	2000	2001	2002	2003	1999	2003	1999	2003
<b>(1) Diplomprüfungen</b>											
Stuttgart Institute of Management and Technology*	12		9,5					0,6		8,3	
U Freiburg i. Br.	24	35	11,5	11,4	11,8	11,6	12,2	2,5	2,2	4,2	0,0
U Tübingen	25	15	10,3	8,0	10,4	9,8	9,1	1,7	2,0	16,0	46,7
Baden-Württemberg insgesamt	61	50	10,4	11,4	11,1	11,2	11,4	2,0	3,1	9,8	14,0
Kath. U Eichstätt	16	7	9,9	9,9	9,3	10,5	9,7	1,6	0,8	6,3	0,0
Phil.-Theol. H Benediktbeuren	5	5	10,5	9,0	9,8	11,0	10,3	2,1	1,3	20,0	0,0
U Augsburg		12		9,5	9,4	9,5	9,5		0,6		8,3
U Bamberg	12	12	10,0	10,0	11,0	10,0	9,9	1,6	2,1	8,3	0,0
U München	24	28	10,9	10,7	11,0	9,9	9,6	2,0	1,8	4,2	32,1
U Passau	15	12	9,4	10,0	5,7	7,2	9,6	1,2	2,5	26,7	25,0
U Regensburg	10	13	10,0	10,4	10,2	9,9	10,8	2,6	3,8	20,0	23,1
U Würzburg	16	15	10,7	9,8	9,9	9,7	9,9	1,7	2,1	18,8	13,3
Bayern insgesamt	98	104	10,2	10,1	9,8	9,7	9,8	2,0	1,6	13,3	17,3
Phil.-Theol. H Frankfurt a. M.	23	23	12,3	11,2	10,9	11,5	10,7	2,5	2,6	0,0	4,3
Theol. Fakultät Fulda	6	***	10,4	9,5	10,3	10,6	10,3	0,6	0,9	0,0	0,0
Hessen insgesamt	29	26	11,7	11,0	10,7	11,2	10,6	2,5	2,2	0,0	3,8
Phil.-Theol. H Münster	***	***	12,0	4,0	12,0	9,5	15,5	2,0	2,5	0,0	0,0
Phil.-Theol. H St. Augustin	4	***	9,7	11,5	9,7		10,5	0,7	1,5	0,0	0,0
Theol. Fak. Paderborn	13	12	9,6	9,6	9,5	9,6	9,7	0,6	0,7	0,0	0,0
U Bochum	***	8	10,0	11,0	10,0	10,0	11,7	4,0	2,5	0,0	12,5
U Bonn	27	16	10,9	11,1	10,9	11,7	10,6	2,8	3,5	3,7	18,8
U Münster	38	33	11,3	11,1	11,4	10,9	11,5	2,8	2,9	15,8	6,1
Nordrhein-Westfalen insgesamt	86	75	10,8	10,6	10,8	11,1	11,0	3,0	3,3	8,1	8,0
Theol. Fakultät Trier	21	12	10,2	9,8	10,4	11,0	10,3	1,4	1,7	0,0	0,0
Theol. H Vallendar	5	7	9,8	9,8	11,5	10,5	11,3	4,3	0,9	0,0	0,0
U Mainz	19	10	11,4	10,9	11,8	11,0	12,8	1,1	3,0	5,3	0,0
Rheinland-Pfalz insgesamt	45	29	10,8	10,7	11,3	10,9	11,5	1,9	2,1	2,2	0,0
Phil.-Theol. Studium Erfurt	14	6	9,8	9,5	9,6	9,9	10,6	1,4	0,6	0,0	0,0
U Erfurt		10					9,6		0,6		0,0
Thüringen insgesamt	14	16	9,8	9,5	9,6	9,9	10,0	1,4	1,2	0,0	0,0
<b>I n s g e s a m t</b>	<b>333</b>	<b>300</b>	<b>10,5</b>	<b>10,4</b>	<b>10,5</b>	<b>10,4</b>	<b>10,4</b>	<b>2,3</b>	<b>2,6</b>	<b>8,1</b>	<b>10,7</b>
<b>(2) Kirchliche Abschlussprüfungen</b>											
U Freiburg i. Br.	5	7	11,3	9,0	10,1	10,0	11,5	2,3	0,7	0,0	0,0
U Tübingen	5	6	9,8	7,6	8,0	8,5	7,8	1,3	1,1	20,0	83,3
Baden-Württemberg insgesamt	10	13	10,0	8,0	9,8	9,1	11,1	1,9	3,8	10,0	38,5
U Bochum	***	***	9,5	11,3	11,0	10,0	13,5	0,5	0,5	0,0	0,0
U Bonn	7	7	9,6	10,7	9,7	10,5	9,6	1,1	0,6	14,3	0,0
U Münster	12	18	10,0	9,4	11,5	10,7	8,5	2,0	2,2	25,0	61,1
Nordrhein-Westfalen insgesamt	21	26	9,7	10,1	10,3	10,6	9,2	1,5	2,0	19,0	42,3
U Mainz	***	4	9,8	10,0	10,0	9,8	10,5	3,9	1,0	0,0	0,0
Rheinland-Pfalz insgesamt	***	4	9,8	10,0	10,0	9,8	10,5	3,9	1,0	0,0	0,0
<b>I n s g e s a m t</b>	<b>34</b>	<b>43</b>	<b>9,8</b>	<b>9,7</b>	<b>10,0</b>	<b>9,7</b>	<b>9,5</b>	<b>1,7</b>	<b>3,1</b>	<b>14,7</b>	<b>37,2</b>
<b>(3) Magisterprüfungen</b>											
<b>I n s g e s a m t</b>	<b>9</b>	<b>8</b>	<b>12,5</b>	<b>10,0</b>	<b>9,3</b>	<b>11,0</b>	<b>12,0</b>	<b>3,3</b>	<b>2,7</b>	<b>11,1</b>	<b>12,5</b>

\* Möglicherweise Schlüsselfehler (das 1998 von der U Stuttgart in Kooperation mit den Universitäten Hohenheim und Tübingen gegründete SIMT bietet postgraduale MBA-Studienprogramme an).



### III.1.4. Studienbereich Philosophie

#### a) Fachstudiedauer nach Prüfungsart – Grunddaten

WS 2002/03 und SS 2003

Hochschule Land	Studie- rende	Stud. anf.	Absolventen insg.			Dt. Erstab. insg.	Deutsche Erstabsolventen im ... Fachsemester										
			Insg.	Dt.	Ausl.		<=8	9	10	11	12	13	14	15	16	17	>=18

#### (1) Bachelor (U)

<b>Insgesamt</b>	<b>626</b>	<b>364</b>	<b>7</b>	<b>7</b>	<b>0</b>	<b>7</b>	<b>7</b>	<b>0</b>	<b>0</b>	<b>0</b>	<b>0</b>	<b>0</b>	<b>0</b>	<b>0</b>	<b>0</b>	<b>0</b>	<b>0</b>	<b>0</b>	<b>0</b>
in % kumuliert							100	100	100	100	100	100	100	100	100	100	100	100	100

#### (2) Magisterprüfungen

Priv. wiss. H Bierbronnen	23	10	2	1	1	***													
U Freiburg i. Br.	282	136	8	7	1	7	1	0	0	1	0	0	3	0	0	1	1		
U Heidelberg	246	121	10	7	3	6	1	1	0	2	2	0	0	0	0	0	0		
U Karlsruhe	14	0	2	2	0	***													
U Konstanz	80	18	2	1	1	***													
U Mannheim	79	59	7	7	0	6	0	1	2	0	0	1	0	1	0	1	0		
U Stuttgart	106	45	2	2	0	***													
U Tübingen	271	107	26	23	3	22	0	1	0	3	5	4	2	0	1	3	3		
Baden-Württemberg insgesamt	1.101	496	59	50	9	47	3	3	3	6	7	6	5	1	2	6	5		
H f. Philosophie München	252	103	27	22	5	21	5	3	10	2	1	0	0	0	0	0	0		
Kath. U Eichstätt	20	4	2	2	0	***													
U Augsburg	54	31	1	1	0	***													
U Bamberg	37	15	3	3	0	***													
U Bayreuth	14	2	2	2	0	***													
U Erlangen-Nürnberg	78	39	2	1	1	0													
U München	568	180	34	25	9	24	5	3	3	1	3	1	1	3	1	1	2		
U Passau	26	13	1	1	0	***													
U Regensburg	83	28	5	5	0	4	0	0	1	0	0	0	0	1	1	0	1		
U Würzburg	74	22	5	5	0	4	1	0	1	0	0	0	1	0	1	0	0		
Bayern insgesamt	1.206	437	82	67	15	62	12	7	18	3	4	2	2	5	4	1	4		
FU Berlin	829	158	48	47	1	45	9	1	3	3	4	7	4	4	2	3	5		
HU Berlin	682	152	33	33	0	33	1	3	6	2	4	2	3	1	1	0	10		
TU Berlin	326	75	7	6	1	5	0	3	0	1	0	0	0	1	0	0	0		
Berlin insgesamt	1.837	385	88	86	2	83	10	7	9	6	8	9	7	6	3	3	15		
U Potsdam	490	499	2	1	1	***													
Brandenburg insgesamt	490	499	2	1	1	***													
U Bremen	409	129	6	5	1	5	0	1	0	1	1	0	0	0	0	1	1		
Bremen insgesamt	409	129	6	5	1	5	0	1	0	1	1	0	0	0	0	1	1		
U Hamburg	369	44	41	40	1	38	1	2	2	1	7	6	2	3	2	1	11		
Hamburg insgesamt	369	44	41	40	1	38	1	2	2	1	7	6	2	3	2	1	11		
TU Darmstadt	414	157	4	4	0	4	0	1	1	0	0	0	0	0	1	0	1		
U Frankfurt a. M.	815	342	13	9	4	9	0	0	1	1	1	1	1	1	0	2	1		
U Gießen	145	40	1	1	0	***													
U Marburg	192	66	2	2	0	***													
U Kassel	139	37	3	3	0	***													
Hessen insgesamt	1.705	642	23	19	4	19	0	2	3	1	1	1	2	2	2	3	2		
U Greifswald	57	20																	
U Rostock	100	0	11	11	0	11	1	1	3	1	1	0	2	0	0	1	1		
Mecklenburg-Vorpommern insg.	157	20	11	11	0	11	1	1	3	1	1	0	2	0	0	1	1		
TU Braunschweig	129	16	7	6	1	6	0	0	1	0	1	1	0	0	2	0	1		
U Göttingen	144	52	3	3	0	***													
U Hannover	287	60	20	20	0	18	0	1	1	2	1	4	1	2	0	2	4		
U Hildesheim	37	13																	
U Oldenburg	135	56	3	3	0	***													
U Osnabrück	58	19																	
Niedersachsen insgesamt	790	216	33	32	1	30	0	2	4	2	2	6	2	2	3	2	5		
TH Aachen	321	55	2	1	1	***													
U Bielefeld	277	0	6	5	1	5	0	0	0	1	2	0	0	0	0	0	2		
U Bochum	378	1	7	5	2	5	0	1	1	1	0	1	0	0	0	0	1		
U Bonn	924	202	20	18	2	18	1	1	2	3	2	1	1	1	1	2	3		
U Duisburg (ehem.) <sup>1)</sup>	166	0	0	0	0	0													
U Duisburg-Essen <sup>1)</sup>	249	68	3	3	0	***													
U Düsseldorf	1.029	40	16	14	2	14	0	0	1	2	3	3	1	1	0	0	3		
U Köln	1.106	413	22	17	5	17	2	0	2	2	1	1	0	3	1	0	5		
U Münster	306	133	25	25	0	25	2	6	2	4	1	2	2	2	0	1	3		
U Paderborn	42	0	1	1	0	***													
U Siegen	37	19	1	1	0	***													
U Wuppertal	169	37	2	2	0	***													
Nordrhein-Westfalen insgesamt	5.004	968	105	92	13	92	5	8	9	13	10	8	4	8	3	5	19		

1) Vereinigung der beiden Universitäten GH Essen und GH Duisburg am 1.1.2003 zur U Duisburg-Essen.

noch Tabelle: III.1.4. Studienbereich Philosophie

a) Fachstudiendauer nach Prüfungsart – Grunddaten

WS 2002/03 und SS 2003

Hochschule Land	Stu- die- rende	Stud. anf.	Absolventen insg.			Dt. Erstab. insg.	Deutsche Erstabsolventen im ... Fachsemester										
			Insg.	Dt.	Ausl.		<=8	9	10	11	12	13	14	15	16	17	>=18
<b>noch: (2) Magisterprüfungen</b>																	
Theol. Fakultät Trier	3	1															
U Koblenz-Landau	30	7	3	3	0	***											
U Mainz	287	133	7	6	1	5	0	1	0	0	1	1	1	1	0	0	0
U Trier	131	52	1	1	0	***											
Rheinland-Pfalz insgesamt	451	193	11	10	1	9	0	1	1	0	4	1	1	1	0	0	0
U Saarbrücken	198	69	1	1	0	0											
Saarland insgesamt	198	69	1	1	0	0											
TU Chemnitz	61	17	6	6	0	6	0	0	0	0	1	2	1	1	1	0	0
TU Dresden	219	149	4	4	0	4	0	0	0	1	0	0	2	0	0	0	1
U Leipzig	426	191	14	14	0	14	0	0	3	3	3	1	1	0	2	0	1
Sachsen insgesamt	706	357	24	24	0	24	0	0	3	4	4	3	4	1	3	0	2
U Halle	100	47															
U Magdeburg	42	25	3	3	0	***											
Sachsen-Anhalt insgesamt	142	72	3	3	0	***											
U Kiel	229	118	1	1	0	***											
Schleswig-Holstein insgesamt	229	118	1	1	0	***											
U Jena	161	57	7	7	0	7	0	0	1	1	1	2	1	1	0	0	0
Thüringen insgesamt	161	57	7	7	0	7	0	0	1	1	1	2	1	1	0	0	0
<b>Insgesamt</b>	<b>14.955</b>	<b>4.702</b>	<b>497</b>	<b>449</b>	<b>48</b>	<b>432</b>	<b>33</b>	<b>34</b>	<b>56</b>	<b>40</b>	<b>50</b>	<b>45</b>	<b>32</b>	<b>31</b>	<b>22</b>	<b>23</b>	<b>66</b>
in % kumuliert							7,6	15,5	28,5	37,7	49,3	59,7	67,1	74,3	79,4	84,7	100

Außerdem nachrichtlich:

Fernuniversität Hagen	962	0	10	10	0	***											
-----------------------	-----	---	----	----	---	-----	--	--	--	--	--	--	--	--	--	--	--

WS 1998/99 und SS 1999  
bis WS 2002/03 und SS 2003

b) Fachstudiendauer nach Prüfungsart - Mittelwerte

Hochschule Land	Dt. Erstab. insgesamt		Median					Quartils- abstand		Anteil Stud. in 9 Sem. in %	
	1999	2003	1999	2000	2001	2002	2003	1999	2003	1999	2003

(1) Bachelor (U)

<b>Insgesamt</b>	<b>7</b>	<b>5,5</b>	<b>5,5</b>	<b>0,7</b>	<b>100,0</b>
------------------	----------	------------	------------	------------	--------------

(2) Magisterprüfungen

Stuttgart Inst. of Management and Techn.*	***		13,0						1,0		0,0	
Priv. wiss. H Bierbrönnen	***	***	7,5					7,5	0,5	0,5	100,0	100,0
U Freiburg i. Br.	16	7	12,2	15,5	12,5	16,5	13,5	1,8	5,5	12,5	14,3	
U Heidelberg	9	6	10,8	9,5	11,5	11,0	10,5	3,7	2,8	22,2	33,3	
U Karlsruhe	4	***	14,0	10,0	9,0	12,8	13,0	10,0	3,0	0,0	0,0	
U Konstanz	***	***	10,5		25,5	10,5	9,5	7,5	0,5	33,3	0,0	
U Mannheim	***	6	10,5	12,0	12,5	14,0	10,0	0,5	5,3	0,0	16,7	
U Stuttgart	***	***	12,8	14,5	12,5	14,3	17,0	1,9	5,0	0,0	0,0	
U Tübingen	14	22	15,0	16,5	13,3	8,5	12,5	6,3	4,9	0,0	4,5	
Baden-Württemberg insgesamt	55	47	12,5	15,0	12,9	12,4	12,3	4,5	5,2	14,5	12,8	
H f. Philosophie München	14	21	9,5	8,4	8,8	9,2	9,3	2,1	1,7	35,7	38,1	
Kath. U Eichstätt	***	***	8,5	10,5	9,5	5,5	9,5	0,5	0,5	100,0	0,0	
U Augsburg		***	14,5	13,5	9,5	9,5			0,5		0,0	
U Bamberg	***	***	10,0		11,5	13,5	15,5	2,0	5,5	0,0	0,0	
U Bayreuth	0	***	14,5	14,0	5,5	9,0			6,0		50,0	
U Erlangen-Nürnberg	***	0	13,0	12,0	12,8	12,0		1,0		0,0		
U München	23	24	11,1	11,5	12,0	12,2	11,0	4,1	6,0	26,1	33,3	
U Passau	***	***	7,5		10,5		7,5	0,5	0,5	100,0	100,0	
U Regensburg	***	4	16,5		9,8	12,0	15,0	4,5	6,0	0,0	0,0	
U Würzburg	6	4	13,5	12,8	11,8	11,0	10,0	4,5	7,0	0,0	25,0	
Bayern insgesamt	52	62	10,8	9,9	10,8	10,8	9,7	4,1	4,8	25,0	30,6	
FU Berlin	54	45	13,3	16,1	12,8	14,7	12,4	6,1	5,3	9,3	22,2	
HU Berlin	9	33	12,5	12,7	10,8	11,9	12,3	2,1	8,5	0,0	12,1	
TU Berlin	5	5	12,8	12,0	13,5	14,5	8,8	1,6	2,3	0,0	60,0	
Berlin insgesamt	68	83	12,9	14,3	12,0	13,4	12,2	5,4	5,7	7,4	20,5	

\* Möglicherweise Schlüsselfehler (das 1998 von der U Stuttgart in Kooperation mit den Universitäten Hohenheim und Tübingen gegründete SIMT bietet postgraduale MBA-Studienprogramme an).

noch Tabelle: III.1.4. Studienbereich Philosophie  
b) Fachstudiendauer nach Prüfungsart - Mittelwerte

WS 1998/99 und SS 1999  
bis WS 2002/03 und SS 2003

Hochschule Land	Dt. Erstab. insgesamt		Median					Quartils- abstand		Anteil Stud. in 9 Sem. in %	
	1999	2003	1999	2000	2001	2002	2003	1999	2003	1999	2003
<b>noch: (2) Magisterprüfungen</b>											
U Potsdam	0	***			14,0	19,5	7,5		0,5		100,0
Brandenburg insgesamt	0	***			14,0	19,5	7,5		0,5		100,0
U Bremen	4	5	13,0	12,0	13,5	12,5	11,5	3,0	6,5	0,0	20,0
Bremen insgesamt	4	5	13,0	12,0	13,5	12,5	11,5	3,0	6,5	0,0	20,0
U Hamburg	21	38	12,7	14,0	12,4	16,0	13,0	2,5	6,3	4,8	7,9
Hamburg insgesamt	21	38	12,7	14,0	12,4	16,0	13,0	2,5	6,3	4,8	7,9
TU Darmstadt	0	4		14,0	18,5		10,0		7,0		25,0
U Frankfurt a. M.	14	9	13,0	13,5	13,2	13,4	13,5	4,3	5,1	0,0	0,0
U Gießen	***	***	18,5	13,0	10,5	7,0	8,5	0,5	0,5	0,0	100,0
U Marburg	***	***	10,5	14,0	11,5	11,0	10,0	4,5	4,0	33,3	0,0
U Kassel	***	***	15,5	16,0	16,5	16,0	15,5	8,5	1,5	0,0	0,0
Hessen insgesamt	21	19	12,8	13,9	13,1	13,5	13,8	5,2	6,2	4,8	10,5
U Greifswald	0			11,5	12,5						
U Rostock	0	11		8,5	7,0	8,5	10,5		4,4		18,2
Mecklenburg-Vorpommern insgesamt	0	11		9,0	10,5	8,5	10,5		4,4		18,2
TU Braunschweig	4	6	17,0	15,5		10,0	13,0	8,5	4,3	0,0	0,0
U Göttingen	6	***	12,0	12,5	11,0	11,4	9,5	13,0	3,5	0,0	33,3
U Hannover	8	18	16,5	12,8	14,0	11,5	13,0	11,5	5,3	12,5	5,6
U Hildesheim	***		7,5	11,5	11,5			0,5		100,0	
U Oldenburg	0	***		17,5	9,0	10,5	13,5		5,5		0,0
U Osnabrück	***		11,5	12,5	9,0	9,0		0,5		0,0	
Niedersachsen insgesamt	20	30	16,3	12,9	11,7	11,3	12,8	10,3	5,1	10,0	6,7
TH Aachen	***	***	14,5	13,5	15,5	11,5	15,5	5,5	0,5	0,0	0,0
U Bielefeld	4	5	10,0	14,5	8,0	10,8	11,8	6,5	7,6	25,0	0,0
U Bochum	10	5	13,0	11,5	9,5	11,5	10,5	7,8	3,5	0,0	20,0
U Bonn	22	18	12,3	11,8	11,3	13,3	12,0	4,9	6,1	9,1	11,1
U Düsseldorf	8	14	14,7	16,5	12,8	10,5	12,3	3,5	3,3	0,0	0,0
U Köln	17	17	14,2	15,5	17,8	13,8	14,2	6,6	7,3	5,9	11,8
U Münster	6	25	13,0	10,8			10,6	4,3	5,2	16,7	32,0
U Duisburg (ehem.) <sup>1)</sup>	***	0	11,8		11,5	14,5		0,9		0,0	
U Duisburg-Essen <sup>1)</sup>	0	***			11,5	14,5			9,5		0,0
U Paderborn	***	***	19,5			10,5	16,5	0,5	0,5	0,0	0,0
U Siegen	***	***	20,5		12,5		20,5	0,5	0,5	0,0	0,0
U Wuppertal	***	***	9,0	16,5	16,5	8,5	10,0	6,0	7,0	50,0	0,0
Nordrhein-Westfalen insgesamt	78	92	13,5	14,4	12,8	11,6	12,1	5,2	6,1	7,8	14,1
U Koblenz-Landau	0	***			9,5		11,3		1,9		0,0
U Mainz	7	5	11,5	10,5	12,5	10,0	12,5	7,9	2,5	14,3	20,0
U Trier	***	***	8,5	16,5	14,0	16,5	11,5	0,5	0,5	100,0	0,0
Rheinland-Pfalz insgesamt	8	9	11,0	14,5	12,4	13,5	11,6	4,0	1,7	25,0	11,1
U Saarbrücken	0	0		8,0	11,5	10,0					
Saarland insgesamt	0	0		8,0	11,5	10,0					
TU Chemnitz	0	6			9,5	11,3	13,0		2,3		0,0
TU Dresden	***	4	8,5	9,5	14,0	14,5	13,5	0,5	3,0	100,0	0,0
U Leipzig	5	14	11,8	12,5	12,0	11,3	11,3	1,6	3,3	0,0	0,0
Sachsen insgesamt	6	24	11,5	10,0	12,5	11,6	12,3	3,0	3,3	16,7	0,0
U Halle	***		13,5	12,0	12,8	11,5		0,5		0,0	
U Magdeburg	0	***		12,5	12,5		12,5		3,5		0,0
Sachsen-Anhalt insgesamt	***	***	13,5	12,3	12,7	11,5	12,5	0,5	3,5	0,0	0,0
U Kiel	***	***	15,0	13,5	13,0	13,5	20,5	10,0	0,5	0,0	0,0
Schleswig-Holstein insgesamt	***	***	15,0	13,5	13,0	13,5	20,5	10,0	0,5	0,0	0,0
U Jena	***	7	10,5	11,0	10,5	14,0	12,3	0,5	2,5	0,0	0,0
Thüringen insgesamt	***	7	10,5	11,0	10,5	14,0	12,3	0,5	2,5	0,0	0,0
<b>I n s g e s a m t</b>	<b>337</b>	<b>432</b>	<b>12,6</b>	<b>13,2</b>	<b>12,3</b>	<b>12,1</b>	<b>12,1</b>	<b>4,8</b>	<b>5,4</b>	<b>11,6</b>	<b>15,5</b>
<b>Außerdem nachrichtlich:</b>											
Fernuniversität Hagen	5	***	9,5	12,0	10,0	10,3	11,0	0,5	5,0	0,0	0,0

1) Vereinigung der beiden Universitäten GH Essen und GH Duisburg am 1.1.2003 zur U Duisburg-Essen.

Entwicklung des Medians im Studienbereich Philosophie (Magisterprüfungen) von 1990 bis 2003<sup>1)</sup>

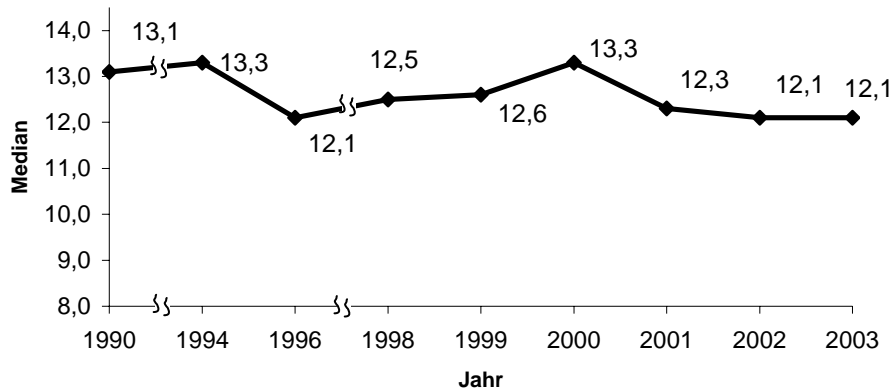

1) Bis 1998 sind die aus datenschutzrechtlichen Gründen ausgeblendeten Hochschulen bei der Medianberechnung nicht enthalten.

### III.1.5. Studienbereich Geschichte

a) Fachstudierendauer nach Prüfungsart – Grunddaten

WS 2002/03 und SS 2003

Hochschule Land	Stu- die- rende	Stud. anf.	Absolventen insg.			Dt. Erstab. insg.	Deutsche Erstabsolventen im ... Fachsemester										
			Insg.	Dt.	Ausl.		<=8	9	10	11	12	13	14	15	16	17	>=18

(1) Bachelor (U)

<b>Insgesamt</b>	<b>837</b>	<b>676</b>	<b>20</b>	<b>20</b>	<b>0</b>	<b>20</b>	<b>20</b>	<b>0</b>	<b>0</b>	<b>0</b>	<b>0</b>	<b>0</b>	<b>0</b>	<b>0</b>	<b>0</b>	<b>0</b>	<b>0</b>	<b>0</b>
in % kumuliert							100	100	100	100	100	100	100	100	100	100	100	100

(2) Diplomprüfungen

<b>Insgesamt</b>	<b>162</b>	<b>50</b>	<b>11</b>	<b>11</b>	<b>0</b>	<b>10</b>	<b>0</b>	<b>1</b>	<b>3</b>	<b>1</b>	<b>2</b>	<b>0</b>	<b>1</b>	<b>0</b>	<b>0</b>	<b>1</b>	<b>1</b>
in % kumuliert							0,0	10,0	40,0	50,0	70,0	70,0	80,0	80,0	80,0	90,0	100

(3) Magisterprüfungen

U Freiburg i. Br.	755	319	50	42	8	41	4	1	7	7	6	7	3	2	0	1	3
U Heidelberg	432	148	42	41	1	41	0	3	4	9	3	7	4	6	1	2	2
U Karlsruhe	29	0	4	4	0	4	0	0	0	0	1	0	1	1	0	0	1
U Konstanz	152	48	17	15	2	15	0	0	1	1	2	2	0	1	2	1	5
U Mannheim	164	88	14	13	1	13	1	0	3	1	0	5	1	1	0	0	1
U Stuttgart	211	126	9	9	0	4	0	0	1	2	0	0	1	0	0	0	0
U Tübingen	591	160	33	31	2	31	2	6	4	5	0	3	1	4	2	0	4
Baden-Württemberg insgesamt	2.334	889	169	155	14	149	7	10	20	25	12	24	11	15	5	4	16
Kath. U Eichstätt	47	9	7	7	0	7	1	0	2	2	1	1	0	0	0	0	0
U Augsburg	181	50	23	22	1	21	1	1	5	5	1	5	1	0	0	0	2
U Bamberg	155	50	28	26	2	25	1	5	2	8	2	4	2	0	0	0	1
U Bayreuth	24	11	2	1	1	***											
U Erlangen-Nürnberg	223	85	17	17	0	16	0	2	2	4	4	2	1	1	0	0	0
U München	798	235	88	78	10	76	2	11	8	21	9	11	9	5	0	0	0
U Passau	49	20	6	6	0	6	0	1	1	0	2	1	1	0	0	0	0
U Regensburg	200	48	18	17	1	13	0	0	0	6	2	1	3	0	0	1	0
U Würzburg	142	43	11	11	0	10	0	0	5	1	2	1	0	1	0	0	0
Bayern insgesamt	1.819	551	200	185	15	175	5	20	25	47	24	26	17	7	0	1	3
FU Berlin	1.380	649	49	45	4	43	4	1	5	2	5	6	3	2	3	3	9
HU Berlin	1.552	324	107	100	7	96	3	1	13	4	7	18	12	13	8	9	8
TU Berlin	500	107	24	23	1	23	2	1	5	2	1	2	0	3	2	1	4
Berlin insgesamt	3.432	1.080	180	168	12	162	9	3	23	8	13	26	15	18	13	13	21
U Potsdam	454	77	3	3	0	***											
Brandenburg insgesamt	454	77	3	3	0	***											
U Bremen	331	88	12	11	1	11	0	0	2	0	1	0	0	1	4	0	3
Bremen insgesamt	331	88	12	11	1	11	0	0	2	0	1	0	0	1	4	0	3

noch Tabelle: III.1.5. Studienbereich Geschichte

a) Fachstudiedauer nach Prüfungsart – Grunddaten

WS 2002/03 und SS 2003

Hochschule Land	Stu- die- rende	Stud. anf.	Absolventen insg.			Dt. Erstab. insg.	Deutsche Erstabsolventen im ... Fachsemester										
			Insg.	Dt.	Ausl.		<=8	9	10	11	12	13	14	15	16	17	>=18
<b>noch: (3) Magisterprüfungen</b>																	
U Hamburg	1.087	180	108	106	2	102	5	6	15	6	9	6	16	6	10	6	17
Hamburg insgesamt	1.087	180	108	106	2	102	5	6	15	6	9	6	16	6	10	6	17
TU Darmstadt	336	129	6	6	0	6	0	1	1	0	0	0	0	0	0	1	3
U Frankfurt a. M.	676	286	28	27	1	27	0	0	0	7	2	2	3	5	1	4	3
U Gießen	348	69	36	35	1	35	0	1	5	6	9	4	1	1	0	0	8
U Marburg	340	82	20	19	1	19	1	1	0	7	4	1	2	1	0	0	2
U Kassel	93	34	3	3	0	***											
Hessen insgesamt	1.793	600	93	90	3	90	1	3	6	20	15	7	7	8	2	5	16
U Greifswald	142	36	16	16	0	15	0	3	1	4	1	3	0	1	0	0	2
U Rostock	187	0	13	13	0	13	2	2	3	1	1	1	2	0	0	0	1
Mecklenburg-Vorpommern insg.	329	36	29	29	0	28	2	5	4	5	2	4	2	1	0	0	3
H Vechta	27	6	2	2	0	***											
TU Braunschweig	180	24	28	25	3	23	1	1	4	1	2	3	0	0	1	1	9
U Göttingen	463	122	32	32	0	32	4	6	0	5	5	1	3	1	1	1	5
U Hannover	508	63	37	35	2	35	7	2	3	6	4	3	1	4	1	2	2
U Oldenburg	154	55	5	5	0	5	0	1	0	0	0	1	0	0	0	0	3
U Osnabrück	140	41	3	3	0	***											
Niedersachsen insgesamt	1.472	311	107	102	5	100	12	10	7	12	12	10	5	5	3	4	20
TH Aachen	337	111	6	5	1	5	0	1	0	0	0	1	1	0	0	0	2
U Bielefeld	401	1	25	24	1	23	1	2	4	1	4	2	4	1	0	0	4
U Bochum	763	0	48	46	2	46	1	7	9	6	4	4	2	2	0	1	10
U Bonn	1.442	341	53	51	2	51	8	12	9	4	3	1	2	3	1	3	5
U Düsseldorf	1.279	296	31	30	1	30	1	0	1	5	5	4	5	4	3	0	2
U Köln	1.788	279	67	65	2	64	10	1	7	2	4	7	4	6	4	8	11
U Münster	1.145	279	160	156	4	156	17	24	14	21	26	21	8	7	4	1	13
U Duisburg (ehem.) <sup>1)</sup>	181	0	4	4	0	4	0	1	0	1	0	0	0	1	1	0	0
U Duisburg-Essen <sup>1)</sup>	233	57	8	8	0	8	1	0	0	1	0	0	2	0	0	0	4
U Paderborn	110	31	2	2	0	***											
U Siegen	75	29	6	6	0	6	0	1	0	2	1	1	0	0	0	0	1
U Wuppertal	157	26	1	1	0	***											
Nordrhein-Westfalen insgesamt	7.911	1.450	411	398	13	396	39	49	45	43	48	41	28	24	14	13	52
Theol. Fakultät Trier	1																
U Koblenz-Landau	47	22	1	1	0	***											
U Mainz	455	146	34	34	0	34	0	3	7	2	7	4	2	3	3	1	2
U Trier	231	62	14	14	0	14	2	2	4	2	1	0	0	0	1	0	2
Rheinland-Pfalz insgesamt	734	230	49	49	0	49	2	5	11	4	9	4	2	3	4	1	4
U Saarbrücken	242	85	5	5	0	4	0	0	0	1	0	0	1	0	1	0	1
Saarland insgesamt	242	85	5	5	0	4	0	0	0	1	0	0	1	0	1	0	1
TU Chemnitz	77	17	7	7	0	7	0	0	3	1	0	2	1	0	0	0	0
TU Dresden	404	119	35	35	0	34	3	1	2	8	9	3	6	2	0	0	0
U Leipzig	663	253	44	44	0	43	2	1	5	11	6	7	4	3	2	1	1
Sachsen insgesamt	1.144	389	86	86	0	84	5	2	10	20	15	12	11	5	2	1	1
U Halle	302	88	21	21	0	21	1	0	1	3	3	3	2	2	3	1	2
U Magdeburg	102	41	1	1	0	***											
Sachsen-Anhalt insgesamt	404	129	22	22	0	22	1	0	1	3	3	4	2	2	3	1	2
U Kiel	427	164	25	25	0	24	0	1	2	3	3	4	0	2	3	2	4
Schleswig-Holstein insgesamt	427	164	25	25	0	24	0	1	2	3	3	4	0	2	3	2	4
U Jena	352	112	19	19	0	19	1	0	3	3	5	2	3	1	1	0	0
Thüringen insgesamt	352	112	19	19	0	19	1	0	3	3	5	2	3	1	1	0	0
<b>Insgesamt</b>	<b>24.265</b>	<b>6.371</b>	<b>1.518</b>	<b>1.453</b>	<b>65</b>	<b>1.418</b>	<b>89</b>	<b>115</b>	<b>174</b>	<b>200</b>	<b>171</b>	<b>170</b>	<b>120</b>	<b>99</b>	<b>65</b>	<b>51</b>	<b>164</b>
in % kumuliert							6,3	14,4	26,7	40,8	52,8	64,8	73,3	80,3	84,8	88,4	100

**Außerdem nachrichtlich:**

U der BW Hamburg	154	46	31	31	0	31	30	0	1	0	0	0	0	0	0	0	0
Fernuniversität Hagen	1.385	1	16	15	1	7	0	0	0	0	0	0	1	2	0	2	2

1) Vereinigung der beiden Universitäten GH Essen und GH Duisburg am 1.1.2003 zur U Duisburg-Essen.

WS 1998/99 und SS 1999  
bis WS 2002/03 und SS 2003

**b) Fachstudiendauer nach Prüfungsart - Mittelwerte**

Hochschule Land	Dt. Erstab. insgesamt		Median					Quartils- abstand		Anteil Stud. in 9 Sem. in %	
	1999	2003	1999	2000	2001	2002	2003	1999	2003	1999	2003
<b>(1) Bachelor (U)</b>											
<b>Insgesamt</b>	<b>20</b>		<b>6,5 5,5 5,5</b>					<b>0,8</b>		<b>100,0</b>	
<b>(2) Diplomprüfungen</b>											
<b>Insgesamt</b>	<b>5</b>	<b>10</b>	<b>11,5</b>	<b>10,5</b>	<b>12,5</b>	<b>11,0</b>	<b>11,0</b>	<b>0,8</b>	<b>4,0</b>	<b>0,0</b>	<b>10,0</b>
<b>(3) Magisterprüfungen</b>											
Stuttgart Institute of Management and Technology*	9		12,8						3,1		0,0
U Freiburg i. Br.	56	41	11,9	11,1	11,5	12,0	11,3	3,0	3,1	3,6	12,2
U Heidelberg	26	41	13,0	12,2	11,4	11,7	12,2	3,6	3,8	7,7	7,3
U Karlsruhe	10	4	12,0	12,0	16,5	12,0	14,0	4,3	3,0	10,0	0,0
U Konstanz	11	15	14,3	11,9	13,0	11,0	15,3	4,4	8,4	0,0	0,0
U Mannheim	11	13	11,5	10,5	12,0	11,0	12,3	2,8	3,2	0,0	7,7
U Stuttgart	16	4	13,3	15,0	14,0	16,0	10,5	2,5	1,0	0,0	0,0
U Tübingen	45	31	12,3	12,3	12,2	11,5	10,7	4,4	5,6	13,3	25,8
Baden-Württemberg insgesamt	184	149	12,3	11,7	11,9	11,8	12,0	3,5	4,2	6,0	11,4
Kath. U Eichstätt	5	7	9,5	9,5	9,8	9,5	10,3	3,1	1,9	40,0	14,3
U Augsburg		21		13,0	13,3	13,5	10,7		2,9		9,5
U Bamberg	18	25	11,7	11,1	10,6	12,2	10,6	2,5	3,1	0,0	24,0
U Bayreuth	***	***	13,3	11,5	9,3	10,0	11,5	2,9	0,5	0,0	0,0
U Erlangen-Nürnberg	34	16	11,0	12,3	12,4	10,6	11,0	2,6	2,0	8,8	12,5
U München	57	76	11,1	10,9	11,3	11,3	10,8	2,8	2,8	12,3	17,1
U Passau	***	6	10,0	9,5	9,5	10,1	11,5	1,0	3,0	0,0	16,7
U Regensburg	25	13	11,8	12,2	11,6	11,4	11,3	2,8	2,7	12,0	0,0
U Würzburg	13	10	10,6	12,0	9,6	10,8	10,0	3,0	2,3	23,1	0,0
Bayern insgesamt	157	175	11,2	11,4	11,3	11,3	10,8	2,7	2,6	11,5	14,3
FU Berlin	83	43	14,3	14,6	15,8	7,9	12,8	6,3	6,0	4,8	11,6
HU Berlin	54	96	11,9	11,8	12,7	12,1	13,2	3,7	3,7	3,7	4,2
TU Berlin	27	23	13,5	12,9	16,5	12,5	12,3	6,1	6,1	3,7	13,0
Berlin insgesamt	164	162	13,2	12,9	13,6	11,4	13,0	5,4	4,8	4,3	7,4
U Potsdam	5	***	12,5	13,0	10,3	10,5	14,5	3,5	11,5	0,0	33,3
Brandenburg insgesamt	5	***	12,5	13,0	10,3	10,5	14,5	3,5	11,5	0,0	33,3
U Bremen	9	11	17,3	16,7	14,8	18,3	15,4	4,6	5,5	0,0	0,0
Bremen insgesamt	9	11	17,3	16,7	14,8	18,3	15,4	4,6	5,5	0,0	0,0
U Hamburg	76	102	12,9	11,7	12,1	12,3	13,3	4,8	5,8	7,9	10,8
Hamburg insgesamt	76	102	12,9	11,7	12,1	12,3	13,3	4,8	5,8	7,9	10,8
TU Darmstadt	8	6	13,5	18,3	11,8	17,0	17,0	3,5	12,0	0,0	16,7
U Frankfurt a. M.	19	27	12,3	12,0	12,7	11,8	13,8	4,3	5,1	5,3	0,0
U Gießen	17	35	11,5	11,2	12,5	13,0	11,6	2,3	3,8	0,0	2,9
U Marburg	16	19	12,5	16,0	12,3	12,3	11,1	7,0	2,7	6,3	10,5
U Kassel	4	***	12,0	13,5	12,5	12,5	14,5	2,5	1,5	0,0	0,0
Hessen insgesamt	64	90	12,3	12,5	12,4	12,5	12,0	4,7	4,6	3,1	4,4
U Greifswald	6	15	12,5	11,5	11,8	11,3	10,9	3,0	3,0	0,0	20,0
U Rostock	5	13	13,3	12,5	13,2	11,3	9,8	3,6	4,1	0,0	30,8
Mecklenburg-Vorpommern insgesamt	11	28	12,8	12,0	12,3	11,3	10,6	3,4	3,8	0,0	25,0
H Vechta	0	***					12,0		1,0		0,0
TU Braunschweig	8	23	17,0	14,5	16,0	13,0	12,8	10,3	9,3	0,0	8,7
U Göttingen	26	32	10,7	11,0	11,7	10,7	11,2	3,0	5,3	11,5	31,3
U Hannover	28	35	16,0	13,5	13,1	14,1	10,9	7,5	5,2	3,6	25,7
U Oldenburg	4	5	11,0	13,5	13,3	14,0	18,5	3,0	7,5	0,0	20,0
U Osnabrück	5	***	13,5	12,0	12,3	13,0	13,5	6,5	9,5	20,0	0,0
Niedersachsen insgesamt	71	100	13,5	13,2	12,6	13,3	11,8	7,5	6,2	7,0	22,0
TH Aachen	8	5	14,0	15,0	12,5	12,0	13,5	3,5	7,5	0,0	20,0
U Bielefeld	17	23	11,5	11,8	11,8	12,5	11,9	3,7	4,1	5,9	13,0
U Bochum	35	46	12,5	11,7	12,2	13,2	11,0	6,3	5,4	11,4	17,4
U Bonn	45	51	10,6	9,8	9,9	10,8	9,6	4,3	5,2	24,4	39,2
U Düsseldorf	23	30	12,8	13,7	11,0	12,3	12,8	6,2	3,3	0,0	3,3
U Köln	73	64	13,6	13,4	13,1	12,8	13,3	3,5	6,7	4,1	17,2
U Münster	61	156	10,3	13,2	14,0		11,1	3,8	3,8	23,0	26,3
U Duisburg (ehem.) <sup>1)</sup>	0	4		13,0	10,3	13,5	11,0		6,0		25,0
U Duisburg-Essen <sup>1)</sup>	11	8	12,6	13,0	13,7	14,0	14,0	4,5	8,0	9,1	12,5

\* Möglicherweise Schlüsselfehler (das 1998 von der U Stuttgart in Kooperation mit den Universitäten Hohenheim und Tübingen gegründete SIMT bietet postgraduale MBA-Studienprogramme an).

1) Vereinigung der beiden Universitäten GH Essen und GH Duisburg am 1.1.2003 zur U Duisburg-Essen.

noch Tabelle: III.1.5. Studienbereich Geschichte  
b) Fachstudiedauer nach Prüfungsart - Mittelwerte

WS 1998/99 und SS 1999  
bis WS 2002/03 und SS 2003

Hochschule Land	Dt. Erstab. insgesamt		Median					Quartils- abstand		Anteil Stud. in 9 Sem. in %	
	1999	2003	1999	2000	2001	2002	2003	1999	2003	1999	2003
<b>noch: (3) Magisterprüfungen</b>											
U Paderborn	6	***	13,3	11,0	12,5	11,0	12,0	1,3	4,0	0,0	0,0
U Siegen	10	6	13,0	14,0	11,0	13,5	11,0	7,8	2,3	0,0	16,7
U Wuppertal	***	***	12,5	13,0	11,8	19,0	9,5	0,5	0,5	0,0	0,0
Nordrhein-Westfalen insgesamt	290	396	12,3	12,5	12,0	12,2	11,5	5,0	4,9	11,7	22,2
U Koblenz-Landau	0	***			12,5	12,5	11,5		0,5		0,0
U Mainz	40	34	12,3	13,1	13,0	11,8	11,7	4,8	4,4	7,5	8,8
U Trier	13	14	11,2	8,9	11,8	12,0	9,8	3,1	2,8	15,4	28,6
Rheinland-Pfalz insgesamt	53	49	12,0	12,7	12,5	11,9	11,3	4,8	4,4	9,4	14,3
U Saarbrücken	4	4	9,0	16,0	16,3	13,5	14,0	4,5	5,0	50,0	0,0
Saarland insgesamt	4	4	9,0	16,0	16,3	13,5	14,0	4,5	5,0	50,0	0,0
TU Chemnitz	***	7	10,0	11,0	12,2	10,5	10,5	1,0	3,0	0,0	0,0
TU Dresden	13	34	11,9	10,8	11,0	11,0	11,3	1,9	2,5	0,0	11,8
U Leipzig	17	43	11,5	11,0	11,5	11,3	11,4	2,5	2,8	5,9	7,0
Sachsen insgesamt	32	84	11,6	10,9	11,5	11,2	11,3	2,4	2,7	3,1	8,3
U Halle	10	21	12,0	12,0	12,0	14,5	12,8	2,3	4,2	0,0	4,8
U Magdeburg	***	***	11,5	19,5	12,5	14,5	12,5	0,5	0,5	0,0	0,0
Sachsen-Anhalt insgesamt	11	22	11,9	12,5	12,5	14,5	12,8	2,1	4,0	0,0	4,5
U Kiel	33	24	12,8	14,3	13,0	13,7	12,8	4,9	5,0	0,0	4,2
Schleswig-Holstein insgesamt	33	24	12,8	14,3	13,0	13,7	12,8	4,9	5,0	0,0	4,2
U Jena	12	19	10,3	13,3	12,3	11,0	11,5	3,0	2,8	8,3	5,3
Thüringen insgesamt	12	19	10,3	13,3	12,3	11,0	11,5	3,0	2,8	8,3	5,3
<b>I n s g e s a m t</b>	<b>1.176</b>	<b>1.418</b>	<b>12,3</b>	<b>12,1</b>	<b>12,1</b>	<b>11,9</b>	<b>11,8</b>	<b>4,4</b>	<b>4,4</b>	<b>7,8</b>	<b>14,4</b>
<b>Außerdem nachrichtlich:</b>											
Fernuniversität Hagen	6	7	9,5	10,5	10,5	9,0	16,3	0,5	6,9	0,0	0,0
U der BW Hamburg	18	31	6,8	5,5	6,8	6,8	7,1	1,1	1,0	94,4	96,8

Entwicklung des Medians im Studienbereich Geschichte (Magisterprüfungen) von 1990 bis 2003<sup>1)</sup>

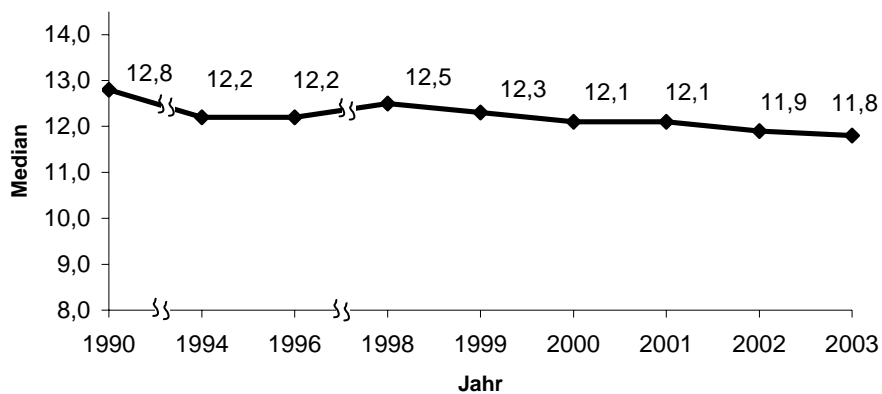

1) Bis 1998 sind die aus datenschutzrechtlichen Gründen ausgeblendeten Hochschulen bei der Medianberechnung nicht enthalten.

### III.1.6. Studienbereich Bibliothekswiss., Dokumentation, Publizistik

#### III.1.6.1. Studienfach Bibliothekswissenschaft/-wesen

##### a) Fachstudiendauer nach Prüfungsart – Grunddaten

WS 2002/03 und SS 2003

Hochschule Land	Stu- die- rende	Stud. anf.	Absolventen insg.			Dt. Erstab. insg.	Deutsche Erstabsolventen im ... Fachsemester										
			Insg.	Dt.	Ausl.		<=8	9	10	11	12	13	14	15	16	17	>=18

##### (1) Diplomprüfungen

U München	121	23	23	22	1	22	5	5	8	3	0	1	0	0	0	0	0
Bayern insgesamt	121	23	23	22	1	22	5	5	8	3	0	1	0	0	0	0	0

<b>Insgesamt</b>	<b>121</b>	<b>23</b>	<b>23</b>	<b>22</b>	<b>1</b>	<b>22</b>	<b>5</b>	<b>5</b>	<b>8</b>	<b>3</b>	<b>0</b>	<b>1</b>	<b>0</b>	<b>0</b>	<b>0</b>	<b>0</b>	<b>0</b>
in % kumuliert							22,7	45,5	81,8	95,5	95,5	100	100	100	100	100	100

##### (2) Magisterprüfungen

U Erlangen-Nürnberg	75	27	3	3	0	***											
U München	1	1															
Bayern insgesamt	76	28	3	3	0	***											

HU Berlin	332	77	8	8	0	8	0	0	0	0	1	3	0	3	1	0	0
Berlin insgesamt	332	77	8	8	0	8	0	0	0	0	1	3	0	3	1	0	0

U Köln	1																
Nordrhein-Westfalen insgesamt	1																

U Koblenz-Landau	1	1															
U Mainz	324	78	24	24	0	24	1	2	3	5	4	1	5	0	0	0	3
Rheinland-Pfalz insgesamt	325	79	24	24	0	24	1	2	3	5	4	1	5	0	0	0	3

<b>Insgesamt</b>	<b>734</b>	<b>184</b>	<b>35</b>	<b>35</b>	<b>0</b>	<b>35</b>	<b>1</b>	<b>2</b>	<b>3</b>	<b>6</b>	<b>7</b>	<b>4</b>	<b>5</b>	<b>3</b>	<b>1</b>	<b>0</b>	<b>3</b>
in % kumuliert							2,9	8,6	17,1	34,3	54,3	65,7	80,0	88,6	91,4	91,4	100

##### b) Fachstudiendauer nach Prüfungsart - Mittelwerte

WS 1998/99 und SS 1999  
bis WS 2002/03 und SS 2003

Hochschule Land	Dt. Erstab. insgesamt		Median					Quartil- abstand		Anteil Stud. in 9 Sem. in %	
	1999	2003	1999	2000	2001	2002	2003	1999	2003	1999	2003

##### (1) Diplomprüfungen

U München	0	22				9,8	9,1		1,7		45,5
Bayern insgesamt	0	22				9,8	9,1		1,7		45,5
<b>Insgesamt</b>	<b>0</b>	<b>22</b>				<b>9,8</b>	<b>9,1</b>		<b>1,7</b>		<b>45,5</b>

##### (2) Magisterprüfungen

U Erlangen-Nürnberg	4	***	11,0	12,0	14,5			11,3	1,0	0,9	0,0	0,0
Bayern insgesamt	4	***	11,0	12,0	14,5			11,3	1,0	0,9	0,0	0,0
HU Berlin	6	8	12,0	12,2	11,8	12,0	13,0	6,3	2,3	16,7	0,0	
Berlin insgesamt	6	8	12,0	12,2	11,8	12,0	13,0	6,3	2,3	16,7	0,0	
U Düsseldorf	0			14,5								
Nordrhein-Westfalen insgesamt	0			14,5								
U Mainz		24			11,5	13,0	11,3		3,4		12,5	
Rheinland-Pfalz insgesamt		24			11,5	13,0	11,3		3,4		12,5	
<b>Insgesamt</b>	<b>10</b>	<b>35</b>	<b>11,5</b>	<b>12,3</b>	<b>11,8</b>	<b>13,0</b>	<b>11,8</b>	<b>6,4</b>	<b>3,2</b>	<b>10,0</b>	<b>8,6</b>	



### III.1.6.2. Studienfach Journalistik

#### a) Fachstudiendauer nach Prüfungsart – Grunddaten

WS 2002/03 und SS 2003

Hochschule Land	Stu- die- rende	Stud. anf.	Absolventen insg.			Dt. Erstab. insg.	Deutsche Erstabsolventen im ... Fachsemester										
			Insg.	Dt.	Ausl.		<=8	9	10	11	12	13	14	15	16	17	>=18
<b>(1) Diplomprüfungen</b>																	
U Hohenheim	65	22	19	17	2	0											
Baden-Württemberg insgesamt	65	22	19	17	2	0											
Kath. U Eichstätt	109	25	17	16	1	16	0	0	6	8	2	0	0	0	0	0	
U München	270	49	39	35	4	35	2	12	14	2	1	1	1	1	1	0	
Bayern insgesamt	379	74	56	51	5	51	2	12	20	10	3	1	1	1	1	0	
H f. Musik u. Theater	2	0	1	1	0	0											
Niedersachsen insgesamt	2	0	1	1	0	0											
U Dortmund	462	57	50	48	2	44	0	3	1	9	5	2	6	3	5	2	
Nordrhein-Westfalen insgesamt	462	57	50	48	2	44	0	3	1	9	5	2	6	3	5	2	
U Leipzig	341	64	20	20	0	20	1	3	3	3	2	2	0	3	0	2	
Sachsen insgesamt	341	64	20	20	0	20	1	3	3	3	2	2	0	3	0	2	
<b>Insgesamt</b>	<b>1.249</b>	<b>217</b>	<b>146</b>	<b>137</b>	<b>9</b>	<b>115</b>	<b>3</b>	<b>18</b>	<b>24</b>	<b>22</b>	<b>10</b>	<b>5</b>	<b>7</b>	<b>7</b>	<b>6</b>	<b>4</b>	
in % kumuliert							2,6	18,3	39,1	58,3	67,0	71,3	77,4	83,5	88,7	92,2	100

#### (2) Magisterprüfungen

Priv. wiss. H Bierbrönnen	1	1															
Baden-Württemberg insgesamt	1	1															
U Hamburg	131	51	3	2	1	***											
Hamburg insgesamt	131	51	3	2	1	***											
U Bochum	249	0	24	23	1	23	3	3	3	4	3	4	0	0	0	1	
Nordrhein-Westfalen insgesamt	249	0	24	23	1	23	3	3	3	4	3	4	0	0	0	1	
U Leipzig	6																
Sachsen insgesamt	6																
<b>Insgesamt</b>	<b>387</b>	<b>52</b>	<b>27</b>	<b>25</b>	<b>2</b>	<b>25</b>	<b>4</b>	<b>3</b>	<b>4</b>	<b>4</b>	<b>3</b>	<b>4</b>	<b>0</b>	<b>0</b>	<b>0</b>	<b>1</b>	
in % kumuliert							16,0	28,0	44,0	60,0	72,0	88,0	88,0	88,0	88,0	92,0	100

WS 1998/99 und SS 1999

bis WS 2002/03 und SS 2003

#### b) Fachstudiendauer nach Prüfungsart - Mittelwerte

Hochschule Land	Dt. Erstab. insgesamt		Median					Quartils- abstand		Anteil Stud. in 9 Sem. in %	
	1999	2003	1999	2000	2001	2002	2003	1999	2003	1999	2003
<b>(1) Diplomprüfungen</b>											
Kath. U Eichstätt	23	16	9,4	9,3	9,1	9,0	10,3	1,5	1,1	34,8	0,0
U München	31	35	9,9	9,3	9,3	9,8	9,3	1,6	1,3	22,6	40,0
Bayern insgesamt	54	51	9,6	9,3	9,2	9,5	9,6	1,6	1,5	27,8	27,5
U Dortmund	41	44	13,3	12,8	13,1	12,1	13,3	3,4	5,0	0,0	6,8
Nordrhein-Westfalen insgesamt	41	44	13,3	12,8	13,1	12,1	13,3	3,4	5,0	0,0	6,8
U Leipzig	31	20	11,7	11,7	13,2	11,3	11,0	1,8	5,0	9,7	20,0
Sachsen insgesamt	31	20	11,7	11,7	13,2	11,3	11,0	1,8	5,0	9,7	20,0
<b>Insgesamt</b>	<b>126</b>	<b>115</b>	<b>11,2</b>	<b>9,9</b>	<b>10,8</b>	<b>10,4</b>	<b>10,6</b>	<b>3,3</b>	<b>4,3</b>	<b>14,3</b>	<b>18,3</b>
<b>(2) Magisterprüfungen</b>											
U Hamburg			***					8,0		2,0	50,0
Hamburg insgesamt			***					8,0		2,0	50,0
U Bochum	17	23	10,1	11,1	10,9	10,1	10,6	3,2	3,4	23,5	26,1
U Münster	42		9,1	11,0	13,0	10,4		2,7		47,6	
Nordrhein-Westfalen insgesamt	59	23	9,5	11,1	11,9	10,4	10,6	2,9	3,4	40,7	26,1
<b>Insgesamt</b>	<b>59</b>	<b>25</b>	<b>9,5</b>	<b>11,1</b>	<b>11,9</b>	<b>10,4</b>	<b>10,4</b>	<b>2,9</b>	<b>3,4</b>	<b>40,7</b>	<b>28,0</b>

### III.1.6.3. Studienfach Medienkunde/Kommunikations-/Informationswissenschaft

#### a) Fachstudiedauer nach Prüfungsart – Grunddaten

WS 2002/03 und SS 2003

Hochschule Land	Stu- die- rende	Stud. anf.	Absolventen insg.			Dt. Erstab. insg.	Deutsche Erstabsolventen im ... Fachsemester										
			Insg.	Dt.	Ausl.		<=8	9	10	11	12	13	14	15	16	17	>=18

#### (1) Bachelor (U)

U Augsburg	84	57																
Bayern insgesamt	84	57																
U Greifswald	101	27	7	7	0	6	6	0	0	0	0	0	0	0	0	0	0	0
Mecklenburg-Vorpommern insg.	101	27	7	7	0	6	6	0	0	0	0	0	0	0	0	0	0	0
U Bochum	149	70																
U Düsseldorf	1	1																
Nordrhein-Westfalen insgesamt	150	71																
TU Chemnitz	228	36	2	2	0	***												
U Leipzig	10	17																
Sachsen insgesamt	238	53	2	2	0	***												
U Erfurt	134	42	35	35	0	35	35	0	0	0	0	0	0	0	0	0	0	0
Thüringen insgesamt	134	42	35	35	0	35	35	0	0	0	0	0	0	0	0	0	0	0
<b>Insgesamt</b>	<b>707</b>	<b>250</b>	<b>44</b>	<b>44</b>	<b>0</b>	<b>43</b>	<b>43</b>	<b>0</b>	<b>0</b>	<b>0</b>	<b>0</b>	<b>0</b>	<b>0</b>	<b>0</b>	<b>0</b>	<b>0</b>	<b>0</b>	<b>0</b>
in % kumuliert							100	100	100	100	100	100	100	100	100	100	100	100

#### (2) Diplomprüfungen (KH)

U der Künste Berlin	804	144	88	81	7	80	2	5	12	25	9	11	7	2	1	2	4
Berlin insgesamt	804	144	88	81	7	80	2	5	12	25	9	11	7	2	1	2	4
H f. Film u. Ferns. Potsdam	44	15	10	10	0	10	10	0	0	0	0	0	0	0	0	0	0
Brandenburg insgesamt	44	15	10	10	0	10	10	0	0	0	0	0	0	0	0	0	0
H f. Musik u.Theater	0	0	15	15	0	15	1	3	10	0	1	0	0	0	0	0	0
Niedersachsen insgesamt	0	0	15	15	0	15	1	3	10	0	1	0	0	0	0	0	0
<b>Insgesamt</b>	<b>848</b>	<b>159</b>	<b>113</b>	<b>106</b>	<b>7</b>	<b>105</b>	<b>13</b>	<b>8</b>	<b>22</b>	<b>25</b>	<b>10</b>	<b>11</b>	<b>7</b>	<b>2</b>	<b>1</b>	<b>2</b>	<b>4</b>
in % kumuliert							12,4	20,0	41,0	64,8	74,3	84,8	91,4	93,3	94,3	96,2	100

#### (3) Diplomprüfungen

U Hohenheim	171	36	21	20	1	20	0	1	9	10	0	0	0	0	0	0	0
U Konstanz	7	0	2	1	1	0											
U Tübingen	57	25	15	10	5	0											
Baden-Württemberg insgesamt	235	61	38	31	7	20	0	1	9	10	0	0	0	0	0	0	0
TU Berlin	186	0	34	31	3	30	5	4	6	5	5	1	1	0	0	0	3
Berlin insgesamt	186	0	34	31	3	30	5	4	6	5	5	1	1	0	0	0	3
H f. Musik u.Theater Hannover	153	41	8	8	0	7	0	2	0	5	0	0	0	0	0	0	0
Niedersachsen insgesamt	153	41	8	8	0	7	0	2	0	5	0	0	0	0	0	0	0
U Köln	42	40															
Nordrhein-Westfalen insgesamt	42	40															
Bauhaus-U Weimar	519	173	41	36	5	36	7	23	0	0	2	4	0	0	0	0	0
TU Ilmenau	692	153	59	59	0	58	0	0	10	21	11	10	6	0	0	0	0
Thüringen insgesamt	1.211	326	100	95	5	94	7	23	10	21	13	14	6	0	0	0	0
<b>Insgesamt</b>	<b>1.827</b>	<b>468</b>	<b>180</b>	<b>165</b>	<b>15</b>	<b>151</b>	<b>12</b>	<b>30</b>	<b>25</b>	<b>41</b>	<b>18</b>	<b>15</b>	<b>7</b>	<b>0</b>	<b>0</b>	<b>0</b>	<b>3</b>
in % kumuliert							7,9	27,8	44,4	71,5	83,4	93,4	98,0	98,0	98,0	98,0	100

noch Tabelle: III.1.6.3. Studienfach Medienkunde/Kommunikations-/Informationswissenschaft

WS 2002/03 und SS 2003

a) Fachstudiedauer nach Prüfungsart - Grunddaten

Hochschule Land	Stu- die- rende	Stud. anf.	Absolventen insg.			Dt. Erstab. insg.	Deutsche Erstabsolventen im ... Fachsemester										
			Insg.	Dt.	Ausl.		<=8	9	10	11	12	13	14	15	16	17	>=18
<b>(4) Magisterprüfungen</b>																	
U Mannheim	19	3	4	4	0	4	2	0	0	0	0	1	1	0	0	0	0
Baden-Württemberg insgesamt	19	3	4	4	0	4	2	0	0	0	0	1	1	0	0	0	0
U München	726	164	109	103	6	103	6	21	14	38	3	15	0	6	0	0	0
Bayern insgesamt	726	164	109	103	6	103	6	21	14	38	3	15	0	6	0	0	0
FU Berlin	53	1															
TU Berlin	355	74	6	4	2	4	0	0	1	0	1	0	0	0	1	0	1
Berlin insgesamt	408	75	6	4	2	4	0	0	1	0	1	0	0	0	1	0	1
U Hamburg	173	35															
Hamburg insgesamt	173	35															
U Frankfurt a. M.	293	51	10	9	1	9	0	0	1	1	1	0	2	0	2	1	1
U Marburg	75	43															
Hessen insgesamt	368	94	10	9	1	9	0	0	1	1	1	0	2	0	2	1	1
U Greifswald	0	0	5	5	0	5	1	1	2	1	0	0	0	0	0	0	0
Mecklenburg-Vorpommern insg.	0	0	5	5	0	5	1	1	2	1	0	0	0	0	0	0	0
H f. Bild. Künste Braunschweig	330	84	1	1	0	0											
TU Braunschweig	163	45	10	9	1	9	1	2	4	1	1	0	0	0	0	0	0
U Göttingen	183	47															
U Hannover	0	0	8	8	0	8	6	0	1	0	1	0	0	0	0	0	0
U Hildesheim	382	78	34	32	2	31	3	8	6	6	6	2	0	0	0	0	0
U Lüneburg	2	2	109	106	3	105	2	6	3	11	10	26	17	10	3	2	15
Niedersachsen insgesamt	1.060	256	162	156	6	153	12	16	14	18	18	28	17	10	3	2	15
TH Aachen	593	167															
U Bonn	522	167															
U Düsseldorf	824	44	38	36	2	36	0	0	2	2	3	1	2	5	2	4	15
U Münster	780	127	75	72	3	72	2	9	20	25	4	2	1	3	1	2	3
U Essen (ehem.)	0	17	34	32	2	32	0	1	0	0	3	3	3	4	3	2	13
Nordrhein-Westfalen insgesamt	2.719	522	147	140	7	140	2	10	22	27	10	6	6	12	6	8	31
Theol. Fakultät Trier	1																
U Trier	120	31	5	5	0	5	3	1	0	0	0	1	0	0	0	0	0
Rheinland-Pfalz insgesamt	121	31	5	5	0	5	3	1	0	0	0	1	0	0	0	0	0
U Saarbrücken	188	11	12	11	1	10	2	0	1	1	1	0	0	0	2	0	3
Saarland insgesamt	188	11	12	11	1	10	2	0	1	1	1	0	0	0	2	0	3
TU Dresden	293	49	34	31	3	31	0	2	2	2	8	7	7	1	1	1	0
U Leipzig	642	90	87	85	2	85	0	4	17	22	12	14	4	5	2	1	4
Sachsen insgesamt	935	139	121	116	5	116	0	6	19	24	20	21	11	6	3	2	4
U Halle	175	63	9	9	0	9	0	0	4	3	2	0	0	0	0	0	0
Sachsen-Anhalt insgesamt	175	63	9	9	0	9	0	0	4	3	2	0	0	0	0	0	0
U Jena	380	94	17	17	0	17	0	3	2	9	3	0	0	0	0	0	0
Thüringen insgesamt	380	94	17	17	0	17	0	3	2	9	3	0	0	0	0	0	0
<b>Insgesamt</b>	<b>7.272</b>	<b>1.487</b>	<b>607</b>	<b>579</b>	<b>28</b>	<b>575</b>	<b>28</b>	<b>58</b>	<b>80</b>	<b>122</b>	<b>59</b>	<b>72</b>	<b>37</b>	<b>34</b>	<b>17</b>	<b>13</b>	<b>55</b>
in % kumuliert							4,9	15,0	28,9	50,1	60,3	72,9	79,3	85,2	88,2	90,4	100

WS 1998/99 und SS 1999  
bis WS 2002/03 und SS 2003

b) Fachstudiendauer nach Prüfungsart - Mittelwerte

Hochschule Land	Dt. Erstab. insgesamt		Median					Quartils- abstand		Anteil Stud. in 9 Sem. in %	
	1999	2003	1999	2000	2001	2002	2003	1999	2003	1999	2003
<b>(1) Bachelor (U)</b>											
U Greifswald		6				5,5	4,5		0,5		100,0
Mecklenburg-Vorpommern insgesamt		6				5,5	4,5		0,5		100,0
TU Chemnitz		***						5,5	0,5		100,0
Sachsen insgesamt		***						5,5	0,5		100,0
U Erfurt		35				5,5	5,7		0,7		100,0
Thüringen insgesamt		35				5,5	5,7		0,7		100,0
<b>I n s g e s a m t</b>		<b>43</b>				<b>5,5</b>	<b>5,6</b>		<b>0,8</b>		<b>100,0</b>
<b>(2) Diplomprüfungen (KH)</b>											
U der Künste Berlin	100	80	10,2	10,8	11,1	11,0	10,8	2,2	2,6	16,0	8,8
Berlin insgesamt	100	80	10,2	10,8	11,1	11,0	10,8	2,2	2,6	16,0	8,8
H f. Film u. Ferns. Potsdam	6	10	7,0	7,7	6,5	6,6	6,5	4,0	0,6	83,3	100,0
Brandenburg insgesamt	6	10	7,0	7,7	6,5	6,6	6,5	4,0	0,6	83,3	100,0
H f. Musik u. Theater Hannover		15						9,4			26,7
Niedersachsen insgesamt		15						9,4	0,8		26,7
<b>I n s g e s a m t</b>	<b>106</b>	<b>105</b>	<b>10,1</b>	<b>10,5</b>	<b>10,8</b>	<b>10,8</b>	<b>10,4</b>	<b>2,3</b>	<b>2,8</b>	<b>19,8</b>	<b>20,0</b>
<b>(3) Diplomprüfungen</b>											
U Hohenheim	0	20		9,5	9,9	10,3	10,0		1,1		5,0
U Konstanz	***	0	5,0	4,8				3,0		100,0	
U Tübingen	0	0									
Baden-Württemberg insgesamt	***	20	5,0	4,9	9,9	10,3	10,0	3,0	1,1	100,0	5,0
TU Berlin	71	30	11,3	13,3	11,8	9,0	10,0	2,0	2,9	18,3	30,0
Berlin insgesamt	71	30	11,3	13,3	11,8	9,0	10,0	2,0	2,9	18,3	30,0
H f. Musik u. Theater Hannover	22	7	9,9	10,7	9,5	10,1	10,3	2,2	1,8	4,5	28,6
Niedersachsen insgesamt	22	7	9,9	10,7	9,5	10,1	10,3	2,2	1,8	4,5	28,6
Bauhaus-U Weimar	0	36		7,5	8,5	9,1	8,5		0,8		83,3
TU Ilmenau	0	58			9,4	10,3	10,9		1,9		0,0
Thüringen insgesamt	0	94		7,5	8,8	9,6	10,3		3,0		31,9
<b>I n s g e s a m t</b>	<b>95</b>	<b>151</b>	<b>11,2</b>	<b>11,1</b>	<b>9,4</b>	<b>9,7</b>	<b>10,2</b>	<b>2,4</b>	<b>2,4</b>	<b>16,8</b>	<b>27,8</b>

noch Tabelle: III.1.6.3. Studienfach Medienkunde/Kommunikations-  
/Informationswissenschaft

WS 1998/99 und SS 1999  
bis WS 2002/03 und SS 2003

b) Fachstudiendauer nach Prüfungsart - Mittelwerte

Hochschule Land	Dt. Erstab. insgesamt		Median					Quartils- abstand		Anteil Stud. in 9 Sem. in %	
	1999	2003	1999	2000	2001	2002	2003	1999	2003	1999	2003
<b>(4) Magisterprüfungen</b>											
U Mannheim	0	4				11,0	7,0		7,0		50,0
Baden-Württemberg insgesamt	0	4				11,0	7,0		7,0		50,0
U München	81	103	10,0	10,4	10,2	10,1	10,3	2,7	2,0	21,0	26,2
Bayern insgesamt	81	103	10,0	10,4	10,2	10,1	10,3	2,7	2,0	21,0	26,2
FU Berlin	5		14,5	14,5	12,8	21,5		2,5		0,0	
HU Berlin	***		14,5					0,5		0,0	
TU Berlin	18	4	15,4	9,5	10,5	12,2	12,0	3,4	6,0	0,0	0,0
Berlin insgesamt	24	4	15,2	11,6	12,1	12,9	12,0	3,1	6,0	0,0	0,0
U Frankfurt a. M.	0	9					13,8		4,6		0,0
Hessen insgesamt	0	9					13,8		4,6		0,0
U Greifswald		5					9,3		1,6		40,0
Mecklenburg-Vorpommern insgesamt		5					9,3		1,6		40,0
TU Braunschweig	0	9					9,4		1,3		33,3
U Hannover		8				7,0	6,3		1,5		75,0
U Hildesheim	***	31	9,0	9,5	9,8	10,2	9,8	1,0	2,4	50,0	35,5
U Lüneburg		105					12,8		3,0		7,6
U Osnabrück				11,5	10,0						
Niedersachsen insgesamt	***	153	9,0	9,7	9,8	10,0	11,9	1,0	3,8	50,0	18,3
U Bonn	***		10,5		10,0			0,5		0,0	
U Düsseldorf <sup>1)</sup>	0	36					16,3 <sup>1)</sup>		5,3		0,0
U Münster		72					10,2		1,6		15,3
U Duisburg-Essen	117	32	13,6	14,9	15,3	15,8	15,7	3,9	5,5	0,9	3,1
Nordrhein-Westfalen insgesamt	119	140	13,6	14,9	15,2	15,8	11,9	3,9	6,5	0,8	8,6
U Trier	0	5				8,3	7,5		2,1		80,0
Rheinland-Pfalz insgesamt	0	5				8,3	7,5		2,1		80,0
U Saarbrücken	15	10	11,8	16,3	12,5	13,5	12,0	4,8	10,0	13,3	20,0
Saarland insgesamt	15	10	11,8	16,3	12,5	13,5	12,0	4,8	10,0	13,3	20,0
TU Dresden	14	31	10,5	12,2	11,8	12,2	12,2	2,3	2,1	14,3	6,5
U Leipzig	41	85	10,2	11,1	11,3	11,2	11,0	2,0	2,6	22,0	4,7
Sachsen insgesamt	55	116	10,3	11,4	11,4	11,4	11,5	2,1	2,7	20,0	5,2
U Halle		9			9,5		10,2		1,4		0,0
Sachsen-Anhalt insgesamt		9			9,5		10,2		1,4		0,0
U Jena	0	17				9,4	10,4		1,2		17,6
Thüringen insgesamt	0	17				9,4	10,4		1,2		17,6
<b>Insgesamt</b>	<b>296</b>	<b>575</b>	<b>11,7</b>	<b>11,7</b>	<b>11,8</b>	<b>11,5</b>	<b>11,0</b>	<b>4,3</b>	<b>3,6</b>	<b>10,8</b>	<b>15,0</b>

1) Lt. BLK-Führer zur Studien- und Berufswahl wird das Studium nur als Nebenfach angeboten.

### III.1.6.4. Studienfach Publizistik

#### a) Fachstudiendauer nach Prüfungsart – Grunddaten

WS 2002/03 und SS 2003

Hochschule Land	Stu- die- rende	Stud. anf.	Absolventen insg.			Dt. Erstab. insg.	Deutsche Erstabsolventen im ... Fachsemester										
			Insg.	Dt.	Ausl.		<=8	9	10	11	12	13	14	15	16	17	>=18

#### Magisterprüfungen

FU Berlin	1.768	267	65	62	3	62	2	5	4	9	10	7	10	3	5	2	5
Berlin insgesamt	1.768	267	65	62	3	62	2	5	4	9	10	7	10	3	5	2	5
U Göttingen	0	0	1	1	0	***											
Niedersachsen insgesamt	0	0	1	1	0	***											
U Mainz	675	85	60	56	4	56	0	3	10	10	9	7	5	6	3	1	2
Rheinland-Pfalz insgesamt	675	85	60	56	4	56	0	3	10	10	9	7	5	6	3	1	2
<b>Insgesamt</b>	<b>2.443</b>	<b>352</b>	<b>126</b>	<b>119</b>	<b>7</b>	<b>119</b>	<b>2</b>	<b>8</b>	<b>14</b>	<b>20</b>	<b>19</b>	<b>14</b>	<b>15</b>	<b>9</b>	<b>8</b>	<b>3</b>	<b>7</b>
in % kumuliert							1,7	8,4	20,2	37,0	52,9	64,7	77,3	84,9	91,6	94,1	100

#### b) Fachstudiendauer nach Prüfungsart - Mittelwerte

WS 1998/99 und SS 1999  
bis WS 2002/03 und SS 2003

Hochschule Land	Dt. Erstab. insgesamt		Median					Quartils- abstand		Anteil Stud. in 9 Sem. in %	
	1999	2003	1999	2000	2001	2002	2003	1999	2003	1999	2003

#### Magisterprüfungen

FU Berlin	36	62	13,0	13,0	12,3	4,0 <sup>1)</sup>	12,1	4,2	3,5	11,1	11,3
Berlin insgesamt	36	62	13,0	13,0	12,3	4,0	12,1	4,2	3,5	11,1	11,3
U Göttingen			***				10,5		0,5		0,0
Niedersachsen insgesamt			***				10,5		0,5		0,0
U Mainz	48	56	11,9	11,1	11,8	11,7	11,6	3,6	3,5	8,3	5,4
Rheinland-Pfalz insgesamt	48	56	11,9	11,1	11,8	11,7	11,6	3,6	3,5	8,3	5,4
<b>Insgesamt</b>	<b>84</b>	<b>119</b>	<b>12,4</b>	<b>12,1</b>	<b>12,1</b>	<b>5,2</b>	<b>11,8</b>	<b>3,9</b>	<b>3,5</b>	<b>9,5</b>	<b>8,4</b>

1) Ein Erfassungsfehler im Datenmaterial ist nicht auszuschließen.

### III.1.7. Studienbereich Allg. und vergleichende Literatur- und Sprachwissenschaft

#### a) Fachstudiedauer nach Prüfungsart – Grunddaten

WS 2002/03 und SS 2003

Hochschule Land	Studie- rende	Stud. anf.	Absolventen insg.			Dt. Erstab. insg.	Deutsche Erstabsolventen im ... Fachsemester										
			Insg.	Dt.	Ausl.		<=8	9	10	11	12	13	14	15	16	17	>=18

#### (1) Bachelor (U)

U Tübingen	19	19																
Baden-Württemberg insgesamt	19	19																
U Erlangen-Nürnberg	10	3																
U München	11	24																
U Würzburg	1																	
Bayern insgesamt	22	27																
U Hildesheim	97	59	4	4	0	4	4	0	0	0	0	0	0	0	0	0	0	0
Niedersachsen insgesamt	97	59	4	4	0	4	4	0	0	0	0	0	0	0	0	0	0	0
U Bielefeld	91	122																
U Bochum	165	132																
U Dortmund	61	23																
U Paderborn	6	11																
Nordrhein-Westfalen insgesamt	323	288																
U Erfurt	134	56	26	25	1	25	25	0	0	0	0	0	0	0	0	0	0	0
Thüringen insgesamt	134	56	26	25	1	25	25	0	0	0	0	0	0	0	0	0	0	0
<b>Insgesamt</b>	<b>595</b>	<b>449</b>	<b>30</b>	<b>29</b>	<b>1</b>	<b>29</b>	<b>29</b>	<b>0</b>	<b>0</b>	<b>0</b>	<b>0</b>	<b>0</b>	<b>0</b>	<b>0</b>	<b>0</b>	<b>0</b>	<b>0</b>	<b>0</b>
in % kumuliert							100	100	100	100	100	100	100	100	100	100	100	100

#### Außerdem nachrichtlich:

Fernuniversität Hagen	0	0	2	2	0	***												
-----------------------	---	---	---	---	---	-----	--	--	--	--	--	--	--	--	--	--	--	--

#### (2) Diplomprüfungen

U Stuttgart	132	40	6	5	1	5	1	0	2	1	0	1	0	0	0	0	0	0
Baden-Württemberg insgesamt	132	40	6	5	1	5	1	0	2	1	0	1	0	0	0	0	0	0
U Potsdam	316	94	25	25	0	25	0	2	2	8	3	4	1	3	1	1	1	0
Brandenburg insgesamt	316	94	25	25	0	25	0	2	2	8	3	4	1	3	1	1	1	0
U Kassel	0	0	10	10	0	10	2	0	2	4	1	0	0	0	0	0	0	1
Hessen insgesamt	0	0	10	10	0	10	2	0	2	4	1	0	0	0	0	0	0	1
U Hildesheim	315	36	20	16	4	15	3	1	2	4	1	1	1	2	0	0	0	0
Niedersachsen insgesamt	315	36	20	16	4	15	3	1	2	4	1	1	1	2	0	0	0	0
U Bonn	0	0	2	2	0	***												
Nordrhein-Westfalen insgesamt	0	0	2	2	0	***												
U Saarbrücken	141	34	28	19	9	16	1	0	9	1	2	1	1	1	0	0	0	0
Saarland insgesamt	141	34	28	19	9	16	1	0	9	1	2	1	1	1	0	0	0	0
U Halle	160	26	17	16	1	16	0	1	0	5	2	1	1	1	1	1	1	3
Sachsen-Anhalt insgesamt	160	26	17	16	1	16	0	1	0	5	2	1	1	1	1	1	1	3
<b>Insgesamt</b>	<b>1.064</b>	<b>230</b>	<b>108</b>	<b>93</b>	<b>15</b>	<b>89</b>	<b>7</b>	<b>4</b>	<b>19</b>	<b>23</b>	<b>9</b>	<b>8</b>	<b>4</b>	<b>7</b>	<b>2</b>	<b>2</b>	<b>2</b>	<b>4</b>
in % kumuliert							7,9	12,4	33,7	59,6	69,7	78,7	83,1	91,0	93,3	95,5	100	

#### (3) Magisterprüfungen

U Freiburg i. Br.	5	2	3	3	0	***												
U Heidelberg	148	57	1	1	0	***												
U Karlsruhe	90	0	7	7	0	7	0	0	0	0	1	2	1	1	1	1	1	0
U Konstanz	177	60	16	12	4	12	0	0	3	1	3	2	2	1	0	0	0	0
U Stuttgart	241	185	4	2	2	***												
U Tübingen	376	103	11	10	1	10	0	1	1	0	1	1	4	0	1	0	1	1
Baden-Württemberg insgesamt	1.037	407	42	35	7	35	0	1	4	4	6	6	8	2	2	1	1	1
U Augsburg	51	0	3	3	0	***												
U Bayreuth	10	4	1	1	0	***												
U Erlangen-Nürnberg	69	35	3	0	3	0												
U München	624	204	53	49	4	49	3	13	9	12	4	5	2	0	1	0	0	0
U Passau	7	3																
U Regensburg	206	29	13	13	0	10	1	0	2	2	3	0	1	0	1	0	0	0
U Würzburg	6	2																
Bayern insgesamt	973	277	73	66	7	63	5	13	11	14	8	6	3	0	2	0	1	1

noch Tabelle: III.1.7. Studienbereich Allg. und vergleichende Literatur- und Sprachwissenschaft

WS 2002/03 und SS 2003

a) Fachstudierendauer nach Prüfungsart - Grunddaten

Hochschule Land	Stu- die- rende	Stud. anf.	Absolventen insg.			Dt. Erstab. insg.	Deutsche Erstabsolventen im ... Fachsemester										
			Insg.	Dt.	Ausl.		<=8	9	10	11	12	13	14	15	16	17	>=18
<b>noch: (3) Magisterprüfungen</b>																	
FU Berlin	748	196	27	26	1	25	3	1	4	3	2	3	4	0	1	1	3
HU Berlin	116	78															
TU Berlin	304	49	8	7	1	7	0	1	1	0	2	1	0	0	1	0	1
Berlin insgesamt	1.168	323	35	33	2	32	3	2	5	3	4	4	4	0	2	1	4
U Potsdam	108	61	1	1	0	***											
Brandenburg insgesamt	108	61	1	1	0	***											
U Bremen	137	53	1	1	0	***											
Bremen insgesamt	137	53	1	1	0	***											
U Hamburg	271	92	28	21	7	21	0	1	8	2	0	1	2	4	0	0	3
Hamburg insgesamt	271	92	28	21	7	21	0	1	8	2	0	1	2	4	0	0	3
U Frankfurt a. M.	108	74	2	2	0	***											
U Gießen	36	10															
U Marburg	12	5															
Hessen insgesamt	156	89	2	2	0	***											
U Rostock	0	0	1	1	0	***											
Mecklenburg-Vorpommern insg.	0	0	1	1	0	***											
U Göttingen	44	29	1	1	0	***											
U Lüneburg	434	69															
U Osnabrück	293	58	26	26	0	26	1	1	0	7	6	2	0	2	0	1	6
Niedersachsen insgesamt	771	156	27	27	0	27	1	1	1	7	6	2	0	2	0	1	6
TH Aachen	1	0	1	1	0	***											
U Bielefeld	654	7	34	34	0	34	0	1	7	1	3	2	3	7	5	1	4
U Bochum	199	0	39	34	5	34	1	2	4	5	5	1	7	1	4	1	3
U Bonn	414	119	46	42	4	42	5	8	3	9	5	2	1	4	0	2	3
U Düsseldorf	566	225	6	6	0	6	1	0	0	0	1	0	1	1	0	0	2
U Köln	578	191	16	13	3	12	2	2	1	2	0	3	1	0	0	0	1
U Münster	133	29	14	14	0	14	3	4	1	1	1	4	0	0	0	0	0
U Duisburg (ehem.) <sup>1)</sup>	2	0	0	0	0	0											
U Duisburg-Essen <sup>1)</sup>	77	0	2	1	1	***											
U Paderborn	138	0	3	3	0	***											
U Siegen	101	25	10	9	1	9	0	0	1	2	2	1	1	1	0	0	1
U Wuppertal	71	11	2	2	0	***											
Nordrhein-Westfalen insgesamt	2.934	607	173	159	14	158	12	18	17	21	18	13	14	15	10	4	16
U Koblenz-Landau	14	9	2	2	0	***											
U Mainz	379	132	30	27	3	27	0	0	3	3	6	2	5	5	1	0	2
U Trier	118	21	3	3	0	***											
Rheinland-Pfalz insgesamt	511	162	35	32	3	32	1	2	3	3	6	3	5	5	2	0	2
U Saarbrücken	123	31	4	4	0	4	0	1	0	0	1	0	0	1	0	0	1
Saarland insgesamt	123	31	4	4	0	4	0	1	0	0	1	0	0	1	0	0	1
TU Chemnitz	169	73	2	1	1	***											
TU Dresden	165	67	2	2	0	***											
U Leipzig	161	68	5	5	0	5	0	0	2	2	1	0	0	0	0	0	0
Sachsen insgesamt	495	208	9	8	1	8	1	0	2	3	1	1	0	0	0	0	0
U Halle	84	61	1	1	0	***											
Sachsen-Anhalt insgesamt	84	61	1	1	0	***											
U Kiel	179	123	10	9	1	9	0	0	1	0	6	0	0	0	1	0	1
Schleswig-Holstein insgesamt	179	123	10	9	1	9	0	0	1	0	6	0	0	0	1	0	1
U Jena	7	2	1	1	0	***											
Thüringen insgesamt	7	2	1	1	0	***											
<b>Insgesamt</b>	<b>8.954</b>	<b>2.652</b>	<b>443</b>	<b>401</b>	<b>42</b>	<b>396</b>	<b>23</b>	<b>39</b>	<b>52</b>	<b>59</b>	<b>56</b>	<b>37</b>	<b>36</b>	<b>30</b>	<b>19</b>	<b>7</b>	<b>38</b>
in % kumuliert							5,8	15,7	28,8	43,7	57,8	67,2	76,3	83,8	88,6	90,4	100
<b>Außerdem nachrichtlich:</b>																	
Fernuniversität Hagen	1.200	0	30	10	20	7	1	1	1	0	2	0	1	1	0	0	0

1) Vereinigung der beiden Universitäten GH Essen und GH Duisburg am 1.1.2003 zur U Duisburg-Essen.



WS 1998/99 und SS 1999  
bis WS 2002/03 und SS 2003

**b) Fachstudiedauer nach Prüfungsart - Mittelwerte**

Hochschule Land	Dt. Erstab. insgesamt		Median					Quartils- abstand		Anteil Stud. in 9 Sem. in %	
	1999	2003	1999	2000	2001	2002	2003	1999	2003	1999	2003
<b>(1) Bachelor (U)</b>											
U Erlangen-Nürnberg							7,5				
U Regensburg							5,0				
Bayern insgesamt							5,5				
U Hildesheim		4						4,5	0,5	100,0	
Niedersachsen insgesamt		4						4,5	0,5	100,0	
U Erfurt		25					5,5	5,6	0,6	100,0	
Thüringen insgesamt		25					5,5	5,6	0,6	100,0	
<b>Insgesamt</b>		<b>29</b>					<b>5,5</b>	<b>5,5</b>	<b>0,7</b>	<b>100,0</b>	
<b>Außerdem nachrichtlich:</b>											
Fernuniversität Hagen		***	8,8	9,5	7,8	15,0			8,0		0,0
<b>(2) Diplomprüfungen</b>											
U Stuttgart	8	5	11,0	10,0	15,0	7,5	9,8	7,0	1,6	37,5	20,0
Baden-Württemberg insgesamt	8	5	11,0	10,0	15,0	7,5	9,8	7,0	1,6	37,5	20,0
U Potsdam	6	25	9,5	11,1	10,5	12,1	11,2	1,5	2,7	33,3	8,0
Brandenburg insgesamt	6	25	9,5	11,1	10,5	12,1	11,2	1,5	2,7	33,3	8,0
U Kassel		10		9,5	13,0	9,5	10,3		1,6		20,0
Hessen insgesamt		10		9,5	13,0	9,5	10,3		1,6		20,0
U Hildesheim	41	15	11,4	11,9	11,7	10,8	10,4	1,6	3,5	4,9	26,7
Niedersachsen insgesamt	41	15	11,4	11,9	11,7	10,8	10,4	1,6	3,5	4,9	26,7
U Bonn		***						9,5	0,5		0,0
Nordrhein-Westfalen insgesamt		***						9,5	0,5		0,0
U Saarbrücken	4	16	10,0	10,5	10,8	10,3	9,8	4,0	2,2	25,0	6,3
Saarland insgesamt	4	16	10,0	10,5	10,8	10,3	9,8	4,0	2,2	25,0	6,3
U Halle	31	16	11,1	13,0	13,5	13,0	12,0	1,8	5,4	6,5	6,3
Sachsen-Anhalt insgesamt	31	16	11,1	13,0	13,5	13,0	12,0	1,8	5,4	6,5	6,3
<b>Insgesamt</b>	<b>90</b>	<b>89</b>	<b>11,2</b>	<b>11,5</b>	<b>12,0</b>	<b>10,9</b>	<b>10,6</b>	<b>2,0</b>	<b>3,0</b>	<b>11,1</b>	<b>12,4</b>
<b>(3) Magisterprüfungen</b>											
Stuttgart Inst. of Management and Techn.*	***		12,5						0,5		0,0
U Freiburg i. Br.	0	***					12,5		1,5		0,0
U Heidelberg	***	***	9,5		12,0	11,8	10,5	0,5	0,5	0,0	0,0
U Karlsruhe	14	7	15,7	15,8	13,0	15,5	13,5	5,8	2,9	0,0	0,0
U Konstanz	6	12	12,5	12,0	12,5	15,7	11,7	7,0	3,0	0,0	0,0
U Mannheim	***		11,5			15,5		0,5		0,0	
U Stuttgart	8	***	14,0	17,5	13,5	12,5	10,5	9,0	0,5	25,0	0,0
U Tübingen	***	10	11,0	13,0	13,1	13,3	13,3	1,0	2,4	0,0	10,0
Baden-Württemberg insgesamt	35	35	13,5	13,4	12,9	13,8	12,4	6,0	2,7	5,7	2,9
U Augsburg		***		12,5	9,0	16,3	12,5		13,5		33,3
U Bayreuth	***	***	12,5		9,5	14,5	11,5	0,5	0,5	0,0	0,0
U Erlangen-Nürnberg	***	0	11,8	13,5		11,5		0,9		0,0	
U München	14	49	11,0	10,6	9,3	10,0	9,9	2,6	2,3	21,4	32,7
U Passau	0				8,5						
U Regensburg	8	10	8,3	12,3	12,0	9,7	11,0	1,5	2,1	75,0	10,0
U Würzburg	0			12,5		9,5					
Bayern insgesamt	26	63	11,0	10,9	9,9	10,2	10,2	3,6	2,7	34,6	28,6
FU Berlin	36	25	12,8	12,9	14,6	11,9	11,8	6,4	4,1	11,1	16,0
HU Berlin	0				9,5						
TU Berlin	***	7	23,5	12,0	16,5		11,8	0,5	5,5	0,0	14,3
Berlin insgesamt	38	32	12,9	12,9	14,6	11,9	11,8	6,7	4,2	10,8	15,6
U Potsdam	0	***					18,5		0,5		0,0
Brandenburg insgesamt	0	***					18,5		0,5		0,0
U Bremen	***	***	16,5	23,5			21,5	0,5	0,5	0,0	0,0
Bremen insgesamt	***	***	16,5	23,5			21,5	0,5	0,5	0,0	0,0
U Hamburg	13	21	12,2	13,5	13,2	14,0	10,8	4,3	4,9	15,4	4,8
Hamburg insgesamt	13	21	12,2	13,5	13,2	14,0	10,8	4,3	4,9	15,4	4,8

\* Möglicherweise Schlüsselfehler (das 1998 von der U Stuttgart in Kooperation mit den Universitäten Hohenheim und Tübingen gegründete SIMT bietet postgraduale MBA-Studienprogramme an).

noch Tabelle:III.1.7. Studienbereich Allg. und vergleichende Literatur- und Sprachwissenschaft

WS 1998/99 und SS 1999  
bis WS 2002/03 und SS 2003

b) Fachstudiendauer nach Prüfungsart - Mittelwerte

Hochschule Land	Dt. Erstab. insgesamt		Median					Quartils- abstand		Anteil Stud. in 9 Sem. in %	
	1999	2003	1999	2000	2001	2002	2003	1999	2003	1999	2003
<b>noch: (3) Magisterprüfungen</b>											
U Frankfurt a. M.	***	***	11,5	10,5	10,8	13,0	11,0	0,5	8,0	0,0	0,0
U Marburg	0					14,0					
Hessen insgesamt	***	***	11,5	10,5	10,8	14,0	11,0	0,5	8,0	0,0	0,0
U Rostock		***						12,5	0,5		0,0
Mecklenburg-Vorpommern insgesamt		***						12,5	0,5		0,0
U Göttingen	***	***	9,5		22,5	11,5	9,5	0,5	0,5	0,0	0,0
U Lüneburg	45		14,5	13,2	13,3	11,8		3,6		2,2	
U Osnabrück	16	26	14,0	15,0	17,0	13,5	11,7	8,0	5,9	0,0	7,7
Niedersachsen insgesamt	62	27	14,4	13,4	13,4	11,9	11,6	4,6	5,7	1,6	7,4
TH Aachen	4	***	14,0	17,5	15,5	15,5	8,5	3,5	0,5	0,0	100,0
U Bielefeld	38	34	11,1	10,7	11,4	11,3	14,0	4,5	4,8	13,2	2,9
U Bochum	22	34	10,0	15,0	12,6	13,0	12,0	2,9	4,2	31,8	8,8
U Bonn	28	42	9,8	9,5	10,3	10,3	10,6	4,9	4,1	39,3	31,0
U Düsseldorf	12	6	11,7	14,0	12,0	12,3	14,0	2,0	11,0	0,0	16,7
U Köln	4	12	13,0	11,5	12,5	11,0	10,5	5,0	4,2	0,0	33,3
U Münster	***	14	12,0	14,5	10,5		9,0	6,0	4,0	0,0	50,0
U Duisburg-Essen <sup>1)</sup>	8	***	13,5		12,0	15,5	18,5	4,3	0,5	0,0	0,0
U Paderborn	15	***	13,3	12,0	12,6	12,5	14,5	5,3	13,5	6,7	0,0
U Siegen	6	9	12,5	13,0	12,0	14,5	11,8	2,8	3,1	0,0	0,0
U Wuppertal	***	***	13,3	16,5	10,5	9,5	11,0	2,9	5,0	0,0	0,0
Nordrhein-Westfalen insgesamt	142	158	11,4	11,4	11,6	11,5	11,6	4,4	4,8	16,9	19,0
U Koblenz-Landau		***					8,0		8,0		50,0
U Mainz	12	27	12,0	12,3	13,0	12,5	12,8	3,0	3,1	16,7	0,0
U Trier	10	***	13,0	15,3	11,5	10,0	8,8	5,8	3,9	10,0	66,7
Rheinland-Pfalz insgesamt	22	32	12,4	12,3	11,8	12,5	12,3	5,0	3,5	13,6	9,4
U Saarbrücken	4	4	17,0	13,5	11,8	14,5	12,0	7,0	6,0	0,0	25,0
Saarland insgesamt	4	4	17,0	13,5	11,8	14,5	12,0	7,0	6,0	0,0	25,0
TU Chemnitz		***					7,5		0,5		100,0
TU Dresden	0	***			11,5	8,5	11,0		2,0		0,0
U Leipzig	0	5		8,5	10,8	8,5	10,3		1,3		0,0
Sachsen insgesamt	0	8		8,5	11,0	8,5	10,3		1,5		12,5
U Halle	***	***	12,5	10,5		13,0	10,5	0,5	0,5	0,0	0,0
Sachsen-Anhalt insgesamt	***	***	12,5	10,5		13,0	10,5	0,5	0,5	0,0	0,0
U Kiel	6	9	14,0	13,0	10,0	12,5	11,6	5,0	0,8	0,0	0,0
Schleswig-Holstein insgesamt	6	9	14,0	13,0	10,0	12,5	11,6	5,0	0,8	0,0	0,0
U Jena	0	***		10,0	9,5		14,5		0,5		0,0
Thüringen insgesamt	0	***		10,0	9,5		14,5		0,5		0,0
<b>I n s g e s a m t</b>	<b>351</b>	<b>396</b>	<b>12,4</b>	<b>12,6</b>	<b>12,2</b>	<b>11,8</b>	<b>11,4</b>	<b>5,2</b>	<b>4,1</b>	<b>12,8</b>	<b>15,7</b>
<b>Außerdem nachrichtlich:</b>											
Fernuniversität Hagen	10	7	9,5	13,3	12,3	12,8	11,3	0,5	4,5	0,0	28,6

1) Vereinigung der beiden Universitäten GH Essen und GH Duisburg am 1.1.2003 zur U Duisburg-Essen.

### III.1.8. Studienbereich Altphilologie

#### a) Fachstudiendauer nach Prüfungsart – Grunddaten

WS 2002/03 und SS 2003

Hochschule Land	Stu- die- rende	Stud. anf.	Absolventen insg.			Dt. Erstab. insg.	Deutsche Erstabsolventen im ... Fachsemester										
			Insg.	Dt.	Ausl.		<=8	9	10	11	12	13	14	15	16	17	>=18

#### Magisterprüfungen

<b>Insgesamt</b>	<b>1.338</b>	<b>651</b>	<b>48</b>	<b>41</b>	<b>7</b>	<b>39</b>	<b>3</b>	<b>4</b>	<b>5</b>	<b>7</b>	<b>6</b>	<b>1</b>	<b>2</b>	<b>3</b>	<b>0</b>	<b>1</b>	<b>7</b>
in % kumuliert							7,7	17,9	30,8	48,7	64,1	66,7	71,8	79,5	79,5	82,1	100

WS 1998/99 und SS 1999  
bis WS 2002/03 und SS 2003

#### b) Fachstudiendauer nach Prüfungsart - Mittelwerte

Hochschule Land	Dt. Erstab. insgesamt		Median					Quartil- abstand		Anteil Stud. in 9 Sem. in %	
	1999	2003	1999	2000	2001	2002	2003	1999	2003	1999	2003

#### Magisterprüfungen

<b>Insgesamt</b>	<b>35</b>	<b>39</b>	<b>12,6</b>	<b>13,7</b>	<b>14,3</b>	<b>12,0</b>	<b>11,1</b>	<b>4,1</b>	<b>4,9</b>	<b>5,7</b>	<b>17,9</b>
------------------	-----------	-----------	-------------	-------------	-------------	-------------	-------------	------------	------------	------------	-------------

### III.1.9. Studienbereich Germanistik

#### a) Fachstudiendauer nach Prüfungsart – Grunddaten

WS 2002/03 und SS 2003

Hochschule Land	Stu- die- rende	Stud. anf.	Absolventen insg.			Dt. Erstab. insg.	Deutsche Erstabsolventen im ... Fachsemester										
			Insg.	Dt.	Ausl.		<=8	9	10	11	12	13	14	15	16	17	>=18

#### (1) Bachelor (U)

U Karlsruhe	350	65																
U Mannheim	89	27	15	15	0	15	15	0	0	0	0	0	0	0	0	0	0	0
U Tübingen	11	17																
Baden-Württemberg insgesamt	450	109	15	15	0	15	15	0	0	0	0	0	0	0	0	0	0	0
U Regensburg	0	0	5	5	0	5	3	1	0	0	1	0	0	0	0	0	0	0
Bayern insgesamt	0	0	5	5	0	5	3	1	0	0	1	0	0	0	0	0	0	0
U Greifswald	40	27	5	5	0	4	4	0	0	0	0	0	0	0	0	0	0	0
U Rostock	83	133																
Mecklenburg-Vorpommern insg.	123	160	5	5	0	4	4	0	0	0	0	0	0	0	0	0	0	0
U Bielefeld	444	594																
U Bochum	0	109																
U Paderborn	17	39																
Nordrhein-Westfalen insgesamt	461	742																
<b>Insgesamt</b>	<b>1.034</b>	<b>1.011</b>	<b>25</b>	<b>25</b>	<b>0</b>	<b>24</b>	<b>22</b>	<b>1</b>	<b>0</b>	<b>0</b>	<b>1</b>	<b>0</b>	<b>0</b>	<b>0</b>	<b>0</b>	<b>0</b>	<b>0</b>	<b>0</b>
in % kumuliert								91,7	95,8	95,8	95,8	100	100	100	100	100	100	100

#### (2) Diplomprüfungen

U Bamberg	402	92	76	73	3	73	3	10	24	14	12	6	3	1	0	0	0
Bayern insgesamt	402	92	76	73	3	73	3	10	24	14	12	6	3	1	0	0	0
U Gießen	49	15															
Hessen insgesamt	49	15															
U Düsseldorf	174	37	13	12	1	12	1	0	4	2	2	0	2	1	0	0	0
U Münster	122	35															
Nordrhein-Westfalen insgesamt	296	72	13	12	1	12	1	0	4	2	2	0	2	1	0	0	0
TU Chemnitz	21	30															
Sachsen insgesamt	21	30															
U Magdeburg	0	0	1	1	0	***											
Sachsen-Anhalt insgesamt	0	0	1	1	0	***											
<b>Insgesamt</b>	<b>768</b>	<b>209</b>	<b>90</b>	<b>86</b>	<b>4</b>	<b>86</b>	<b>5</b>	<b>10</b>	<b>28</b>	<b>16</b>	<b>14</b>	<b>6</b>	<b>5</b>	<b>2</b>	<b>0</b>	<b>0</b>	<b>0</b>
in % kumuliert							5,8	17,4	50,0	68,6	84,9	91,9	97,7	100	100	100	100

noch Tabelle: III.1.9. Studienbereich Germanistik

a) Fachstudiendauer nach Prüfungsart - Grunddaten

WS 2002/03 und SS 2003

Hochschule Land	Stu- die- rende	Stud. anf.	Absolventen insg.			Dt. Erstab. insg.	Deutsche Erstabsolventen im ... Fachsemester										
			Insg.	Dt.	Ausl.		<=8	9	10	11	12	13	14	15	16	17	>=18
<b>(3) Diplom (U) -Übersetzer</b>																	
U Heidelberg	0	0	1	1	0	0											
Baden-Württemberg insgesamt	0	0	1	1	0	0											
U Mainz	605	105	64	15	49	14	2	1	3	2	1	3	0	0	1	0	1
Rheinland-Pfalz insgesamt	605	105	64	15	49	14	2	1	3	2	1	3	0	0	1	0	1
U Saarbrücken	74	8	7	1	6	***											
Saarland insgesamt	74	8	7	1	6	***											
<b>Insgesamt</b>	<b>679</b>	<b>113</b>	<b>72</b>	<b>17</b>	<b>55</b>	<b>15</b>	<b>2</b>	<b>1</b>	<b>3</b>	<b>2</b>	<b>1</b>	<b>3</b>	<b>1</b>	<b>0</b>	<b>1</b>	<b>0</b>	<b>1</b>
in % kumuliert							13,3	20,0	40,0	53,3	60,0	80,0	86,7	86,7	93,3	93,3	100
<b>(4) Magisterprüfungen</b>																	
PH Freiburg i. Br.	3																
U Freiburg i. Br.	635	106	73	60	13	59	6	0	11	10	10	5	3	8	1	1	4
U Heidelberg	937	324	68	36	32	36	0	3	6	3	5	3	4	2	2	1	7
U Konstanz	392	154	15	13	2	13	0	0	1	2	0	4	3	0	0	0	3
U Mannheim	445	165	43	37	6	36	7	3	1	6	2	7	2	1	2	2	3
U Stuttgart	437	128	24	19	5	19	0	0	1	1	5	3	3	1	1	1	3
U Tübingen	522	158	41	33	8	32	3	2	5	3	6	3	3	3	0	0	4
Baden-Württemberg insgesamt	3.371	1.035	264	198	66	195	16	8	25	25	28	25	18	15	6	5	24
Kath. U Eichstätt	63	23	11	7	4	7	0	0	2	1	1	1	1	1	0	0	0
U Augsburg	576	212	46	31	15	31	0	4	3	2	2	8	5	2	0	2	3
U Bamberg	88	16	17	17	0	17	4	4	2	3	2	1	0	1	0	0	0
U Bayreuth	145	52	7	7	0	7	0	1	1	2	2	1	0	0	0	0	0
U Erlangen-Nürnberg	334	119	28	23	5	22	0	0	1	3	7	2	8	1	0	0	0
U München	2.023	614	218	166	52	162	3	15	14	41	32	29	14	6	1	4	3
U Passau	96	46	10	9	1	9	3	0	1	1	0	2	2	0	0	0	0
U Regensburg	347	108	27	26	1	25	0	3	0	4	2	10	2	2	0	0	2
U Würzburg	307	109	48	42	6	42	6	3	9	12	7	2	2	1	0	0	0
Bayern insgesamt	3.979	1.299	412	328	84	322	16	30	33	69	55	56	34	14	1	6	8
FU Berlin	1.564	283	55	51	4	51	3	4	3	6	10	5	2	4	2	3	9
HU Berlin	2.568	911	140	123	17	118	4	7	8	14	15	16	17	10	9	7	11
TU Berlin	857	173	21	20	1	20	1	2	0	3	4	0	1	3	2	0	4
Berlin insgesamt	4.989	1.367	216	194	22	189	8	13	11	23	29	21	20	17	13	10	24
U Potsdam	776	145	10	9	1	9	0	0	1	1	1	4	0	2	0	0	0
Brandenburg insgesamt	776	145	10	9	1	9	0	0	1	1	1	4	0	2	0	0	0
U Bremen	296	41	13	12	1	12	0	0	0	1	1	1	1	0	0	0	8
Bremen insgesamt	296	41	13	12	1	12	0	0	0	1	1	1	1	0	0	0	8
U Hamburg	866	124	122	116	6	116	10	3	12	15	12	22	9	3	5	4	21
Hamburg insgesamt	866	124	122	116	6	116	10	3	12	15	12	22	9	3	5	4	21
TU Darmstadt	617	207	10	8	2	8	0	0	0	0	0	2	0	0	4	0	2
U Frankfurt a. M.	1.662	604	74	56	18	56	1	3	2	4	10	7	9	3	7	1	9
U Gießen	365	77	17	15	2	15	1	0	0	2	0	1	3	0	2	0	6
U Marburg	951	135	88	79	9	79	28	11	15	12	5	2	0	2	1	1	2
U Kassel	290	81	8	5	3	5	0	0	2	0	0	1	0	0	0	0	2
Hessen insgesamt	3.885	1.104	197	163	34	163	30	14	19	18	15	13	12	5	14	2	21
U Greifswald	319	93	10	9	1	9	0	3	2	0	1	2	1	0	0	0	0
U Rostock	202	0	12	11	1	11	1	1	2	3	4	0	0	0	0	0	0
Mecklenburg-Vorpommern insg.	521	93	22	20	2	20	1	4	4	3	5	2	1	0	0	0	0
H Vechta	13																
TU Braunschweig	319	72	13	11	2	11	1	1	1	1	3	0	1	0	1	0	2
U Göttingen	535	156	37	33	4	33	2	5	7	6	5	1	1	0	3	0	3
U Hannover	751	90	37	32	5	31	1	2	5	4	2	7	2	1	1	2	4
U Oldenburg	248	42	16	14	2	13	2	0	3	0	1	0	1	2	1	0	3
U Osnabrück	117	27	5	4	1	4	0	0	1	0	1	1	0	0	0	1	0
Niedersachsen insgesamt	1.983	387	108	94	14	92	6	8	17	11	12	9	5	3	6	3	12

**noch Tabelle: III.1.9. Studienbereich Germanistik  
a) Fachstudiedauer nach Prüfungsart - Grunddaten**

**WS 2002/03 und SS 2003**

Hochschule Land	Stu- die- rende	Stud. anf.	Absolventen insg.			Dt. Erstab. insg.	Deutsche Erstabsolventen im ... Fachsemester										
			Insg.	Dt.	Ausl.		<=8	9	10	11	12	13	14	15	16	17	>=18
<b>noch: (4) Magisterprüfungen</b>																	
TH Aachen	672	154	24	21	3	21	0	1	2	1	3	5	1	3	0	2	3
U Bielefeld	612	2	35	30	5	30	1	1	2	2	2	3	1	5	7	2	4
U Bochum	1.039	0	41	34	7	34	1	2	5	6	2	7	4	1	2	1	3
U Bonn	1.506	459	37	33	4	33	5	8	8	2	1	4	1	2	0	0	2
U Düsseldorf	2.891	708	129	109	20	109	4	9	7	13	16	10	8	12	5	2	23
U Köln	2.325	400	78	71	7	71	5	5	6	8	4	5	6	9	5	4	14
U Münster	1.173	364	155	141	14	141	16	14	28	24	20	12	5	7	4	3	8
U Duisburg (ehem.) <sup>1)</sup>	529	94	2	2	0	***											
U Duisburg-Essen <sup>1)</sup>	819	354	29	24	5	24	0	0	2	2	4	1	0	4	3	1	7
U Paderborn	432	92	12	9	3	9	0	0	1	0	0	0	2	2	3	0	1
U Siegen	187	57	10	7	3	7	2	0	2	1	0	0	1	0	1	0	0
U Wuppertal	325	68	10	9	1	9	0	0	0	0	1	1	2	1	0	1	3
Nordrhein-Westfalen insgesamt	12.510	2.752	562	490	72	490	34	40	64	59	53	48	31	47	30	16	68
Theol. Fakultät Trier	1																
U Koblenz-Landau	123	39	8	7	1	6	0	2	0	2	1	0	1	0	0	0	0
U Mainz	878	163	56	44	12	44	0	2	5	8	8	4	2	4	3	1	7
U Trier	318	130	18	17	1	17	2	2	2	4	1	0	2	0	1	2	1
Rheinland-Pfalz insgesamt	1.320	332	82	68	14	67	2	6	7	14	10	4	5	4	4	3	8
U Saarbrücken	314	60	21	20	1	19	1	2	0	2	4	0	1	3	0	0	6
Saarland insgesamt	314	60	21	20	1	19	1	2	0	2	4	0	1	3	0	0	6
TU Chemnitz	247	71	14	14	0	14	0	1	3	2	2	1	2	2	0	1	0
TU Dresden	650	201	42	40	2	39	2	1	4	7	11	7	3	2	2	0	0
U Leipzig	1.182	430	42	37	5	37	1	3	4	7	7	6	3	1	1	1	3
Sachsen insgesamt	2.079	702	98	91	7	90	3	5	11	16	20	14	8	5	3	2	3
U Halle	225	64	11	11	0	11	1	3	1	0	1	2	0	1	2	0	0
U Magdeburg	116	50	2	2	0	***											
Sachsen-Anhalt insgesamt	341	114	13	13	0	13	1	3	1	0	2	2	1	1	2	0	0
U Kiel	637	195	27	25	2	25	0	0	4	5	3	4	2	3	0	2	2
Schleswig-Holstein insgesamt	637	195	27	25	2	25	0	0	4	5	3	4	2	3	0	2	2
U Jena	549	180	33	31	2	31	0	0	2	5	10	5	4	2	1	1	1
Thüringen insgesamt	549	180	33	31	2	31	0	0	2	5	10	5	4	2	1	1	1
<b>Insgesamt</b>	<b>38.416</b>	<b>9.930</b>	<b>2.200</b>	<b>1.872</b>	<b>328</b>	<b>1.853</b>	<b>128</b>	<b>136</b>	<b>211</b>	<b>267</b>	<b>260</b>	<b>230</b>	<b>152</b>	<b>124</b>	<b>85</b>	<b>54</b>	<b>206</b>
in % kumuliert							6,9	14,2	25,6	40,0	54,1	66,5	74,7	81,4	86,0	88,9	100

**WS 1998/99 und SS 1999  
bis WS 2002/03 und SS 2003**

**b) Fachstudiedauer nach Prüfungsart - Mittelwerte**

Hochschule Land	Dt. Erstab. insgesamt		Median					Quartils- abstand		Anteil Stud. in 9 Sem. in %		
	1999	2003	1999	2000	2001	2002	2003	1999	2003	1999	2003	
<b>(1) Bachelor (U)</b>												
U Mannheim		15						5,9		1,3	100,0	
Baden-Württemberg insgesamt		15						5,9		1,3	100,0	
U Regensburg		5		6,5		5,0	7,5			3,1	80,0	
Bayern insgesamt		5		6,5		5,0	7,5			3,1	80,0	
U Greifswald		4				5,5	3,3			0,7	100,0	
Mecklenburg-Vorpommern insgesamt		4				5,5	3,3			0,7	100,0	
<b>Insgesamt</b>		<b>24</b>		<b>6,5</b>		<b>5,5</b>	<b>5,8</b>			<b>1,7</b>	<b>95,8</b>	
<b>(2) Diplomprüfungen</b>												
U Bamberg		80	73	9,9	10,0	9,7	9,5	10,0	2,3	2,1	21,3	17,8
Bayern insgesamt		80	73	9,9	10,0	9,7	9,5	10,0	2,3	2,1	21,3	17,8
U Düsseldorf		17	12	11,6	11,0	13,3	11,3	10,5	2,9	3,5	0,0	8,3
Nordrhein-Westfalen insgesamt		17	12	11,6	11,0	13,3	11,3	10,5	2,9	3,5	0,0	8,3
U Magdeburg			***					6,5		0,5		100,0
Sachsen-Anhalt insgesamt			***					6,5		0,5		100,0
<b>Insgesamt</b>		<b>97</b>	<b>86</b>	<b>10,4</b>	<b>10,2</b>	<b>9,9</b>	<b>9,7</b>	<b>10,0</b>	<b>2,4</b>	<b>2,2</b>	<b>17,5</b>	<b>17,4</b>

1) Vereinigung der beiden Universitäten GH Essen und GH Duisburg am 1.1.2003 zur U Duisburg-Essen.

noch Tabelle: III.1.9. Studienbereich Germanistik  
b) Fachstudiedauer nach Prüfungsart - Mittelwerte

WS 1998/99 und SS 1999  
bis WS 2002/03 und SS 2003

Hochschule Land	Dt. Erstab. insgesamt		Median					Quartils- abstand		Anteil Stud. in 9 Sem. in %	
	1999	2003	1999	2000	2001	2002	2003	1999	2003	1999	2003
<b>(3) Diplom (U) -Übersetzer</b>											
U Mainz	11	14	11,3	11,3	10,3	11,0	10,5	3,8	3,3	27,3	21,4
Rheinland-Pfalz insgesamt	11	14	11,3	11,3	10,3	11,0	10,5	3,8	3,3	27,3	21,4
U Saarbrücken	***	***	11,5		12,0	12,5	13,5	0,5	0,5	0,0	0,0
Saarland insgesamt	***	***	11,5		12,0	12,5	13,5	0,5	0,5	0,0	0,0
<b>I n s g e s a m t</b>	<b>12</b>	<b>15</b>	<b>11,3</b>	<b>11,3</b>	<b>10,5</b>	<b>12,0</b>	<b>10,8</b>	<b>3,5</b>	<b>3,5</b>	<b>25,0</b>	<b>20,0</b>
<b>(4) Magisterprüfungen</b>											
Stuttgart Inst. of Management and Techn.*	25		11,9					3,5		16,0	
U Freiburg i. Br.	69	59	12,3	11,3	11,6	11,7	11,3	2,9	4,0	5,8	10,2
U Heidelberg	21	36	13,3	12,0	12,2	11,9	12,3	5,0	5,5	4,8	8,3
U Karlsruhe	0			12,5	16,5	8,5					
U Konstanz	13	13	14,5	11,5	13,0	12,3	12,9	3,6	1,9	0,0	0,0
U Mannheim	39	36	12,4	11,9	12,2	12,3	11,5	5,8	4,8	15,4	27,8
U Stuttgart	28	19	13,3	13,0	13,2	12,4	12,8	5,3	3,7	3,6	0,0
U Tübingen	68	32	12,5	12,0	12,5	13,1	11,5	4,6	4,1	7,4	15,6
Baden-Württemberg insgesamt	263	195	12,6	11,8	12,2	12,1	11,8	4,1	4,1	8,0	12,3
Kath. U Eichstätt	***	7	16,5	10,5	10,0	10,5	11,5	0,5	3,4	0,0	0,0
U Augsburg		31		12,9	13,0	12,0	12,6		3,5		12,9
U Bamberg	17	17	11,1	10,8	8,8	9,8	9,3	2,6	2,9	11,8	47,1
U Bayreuth	10	7	11,0	10,5	12,5	11,0	10,8	3,3	1,9	0,0	14,3
U Erlangen-Nürnberg	26	22	12,2	11,9	12,1	11,0	12,0	1,6	2,2	0,0	0,0
U München	141	162	11,5	11,3	11,2	11,3	11,3	2,8	2,4	5,7	11,1
U Passau	4	9	11,5	9,3	10,5	9,4	10,5	4,0	5,6	25,0	33,3
U Regensburg	28	25	12,3	12,3	11,9	11,0	12,4	3,1	2,2	7,1	12,0
U Würzburg	24	42	10,3	9,4	9,7	10,0	10,3	2,6	2,0	20,8	21,4
Bayern insgesamt	251	322	11,5	11,3	11,5	11,1	11,2	2,8	2,7	7,2	14,3
FU Berlin	93	51	13,9	13,2	14,8	14,8	12,0	5,5	5,2	4,3	13,7
HU Berlin	53	118	13,1	12,5	12,4	12,6	12,7	2,7	4,0	0,0	9,3
TU Berlin	18	20	14,5	15,2	16,0	11,0	12,0	7,0	4,8	11,1	15,0
Berlin insgesamt	164	189	13,6	12,9	13,7	13,6	12,5	4,6	4,3	3,7	11,1
U Potsdam	4	9	11,0	12,5	11,0	12,3	12,4	2,0	1,7	0,0	0,0
Brandenburg insgesamt	4	9	11,0	12,5	11,0	12,3	12,4	2,0	1,7	0,0	0,0
U Bremen	9	12	16,3	15,0	12,0	15,2	18,0	4,5	9,0	0,0	0,0
Bremen insgesamt	9	12	16,3	15,0	12,0	15,2	18,0	4,5	9,0	0,0	0,0
U Hamburg	69	116	14,7	14,2	13,9	13,3	12,3	5,0	4,9	10,1	11,2
Hamburg insgesamt	69	116	14,7	14,2	13,9	13,3	12,3	5,0	4,9	10,1	11,2
TU Darmstadt	12	8	13,3	14,5	14,0	15,8	15,5	2,7	3,0	8,3	0,0
U Frankfurt a. M.	61	56	13,3	13,6	13,4	14,1	13,1	5,0	4,0	1,6	7,1
U Gießen	22	15	12,5	12,0	12,0	13,0	15,3	6,0	8,9	9,1	6,7
U Marburg	49	79	10,5	10,0	9,9	9,2	9,0	3,1	2,9	20,4	49,4
U Kassel	11	5	14,3	13,0	13,0	18,0	12,5	2,9	9,1	0,0	0,0
Hessen insgesamt	155	163	12,4	12,1	12,0	11,8	11,0	4,5	5,5	9,0	27,0
U Greifswald	17	9	10,5	11,5	12,0	9,8	9,8	3,2	3,6	11,8	33,3
U Rostock	***	11	10,0	11,0	11,3	11,0	10,5	1,0	1,9	0,0	18,2
Mecklenburg-Vorpommern insgesamt	19	20	10,4	11,3	11,4	10,6	10,3	2,7	2,6	10,5	25,0
TU Braunschweig	13	11	14,3	15,0	11,0	13,0	11,5	4,3	5,5	7,7	18,2
U Göttingen	32	33	10,3	10,6	9,7	9,5	10,4	3,5	2,8	34,4	21,2
U Hannover	32	31	13,5	12,8	13,0	12,4	12,2	5,9	4,3	0,0	9,7
U Oldenburg	11	13	15,8	15,5	14,5	11,0	13,5	7,3	6,3	0,0	15,4
U Osnabrück	5	4	10,3	12,0	14,3	11,3	12,0	2,3	3,0	40,0	0,0
Niedersachsen insgesamt	93	92	12,1	12,6	12,5	10,9	11,3	5,1	4,8	15,1	15,2

\* Möglicherweise Schlüsselfehler (das 1998 von der U Stuttgart in Kooperation mit den Universitäten Hohenheim und Tübingen gegründete SIMT bietet postgraduale MBA-Studienprogramme an).

noch Tabelle: III.1.9. Studienbereich Germanistik  
b) Fachstudiendauer nach Prüfungsart - Mittelwerte

WS 1998/99 und SS 1999  
bis WS 2002/03 und SS 2003

Hochschule Land	Dt. Erstab. insgesamt		Median					Quartils- abstand		Anteil Stud. in 9 Sem. in %	
	1999	2003	1999	2000	2001	2002	2003	1999	2003	1999	2003
<b>noch: (4) Magisterprüfungen</b>											
TH Aachen	36	21	14,0	13,7	16,0	14,8	12,7	6,0	3,5	0,0	4,8
U Bielefeld	28	30	12,3	12,4	11,7	13,5	14,6	5,0	4,0	7,1	6,7
U Bochum	23	34	12,6	11,8	16,2	12,2	12,1	2,9	3,5	4,3	8,8
U Bonn	31	33	12,8	11,1	10,4	11,8	9,4	6,6	3,8	9,7	39,4
U Düsseldorf	87	109	12,5	12,8	13,1	11,1	12,6	4,0	5,0	8,0	11,9
U Köln	92	71	14,9	14,7	13,6	14,0	13,4	5,2	5,8	3,3	14,1
U Münster	38	141	9,8	11,9	13,3		10,5	4,0	3,1	35,1	21,3
U Duisburg (ehem.) <sup>1)</sup>	15	***	12,8	13,5	14,7	14,1	10,0	4,2	5,0	0,0	0,0
U Duisburg-Essen <sup>1)</sup>	14	24	15,0	15,5	14,7	14,0	14,8	4,3	8,0	0,0	0,0
U Paderborn	6	9	11,5	11,0	9,7	11,1	14,8	1,8	2,0	0,0	0,0
U Siegen	5	7	11,3	14,0	10,0	11,0	9,8	1,6	5,4	0,0	28,6
U Wuppertal	12	9	13,0	12,6	13,5	13,1	14,5	5,0	7,6	0,0	0,0
Nordrhein-Westfalen insgesamt	387	490	13,0	12,8	13,3	12,5	11,9	4,9	5,1	7,5	15,1
U Koblenz-Landau	***	6	14,5	9,5	8,5	12,5	10,5	0,5	2,8	0,0	33,3
U Mainz	50	44	12,1	13,3	11,8	12,3	11,9	3,0	4,5	4,0	4,5
U Trier	21	17	11,9	12,2	10,6	11,5	10,6	3,5	4,8	9,5	23,5
Rheinland-Pfalz insgesamt	72	67	12,1	12,7	11,2	12,2	11,5	3,1	4,4	5,6	11,9
U Saarbrücken	28	19	14,3	14,2	14,1	13,3	13,5	6,0	9,8	0,0	15,8
Saarland insgesamt	28	19	14,3	14,2	14,1	13,3	13,5	6,0	9,8	0,0	15,8
TU Chemnitz	***	14	8,5	12,2	10,8	10,8	11,5	0,5	3,9	100,0	7,1
TU Dresden	18	39	11,7	11,3	11,5	11,3	11,5	2,0	2,2	0,0	7,7
U Leipzig	32	37	11,3	11,6	10,9	10,8	11,5	1,9	2,8	12,5	10,8
Sachsen insgesamt	52	90	11,3	11,5	11,1	11,1	11,5	2,1	2,7	11,5	8,9
U Halle	6	11	14,5	11,5	13,8	12,0	11,5	2,8	5,7	0,0	36,4
U Magdeburg	0	***		12,0	11,0	12,5	12,0		2,0		0,0
Sachsen-Anhalt insgesamt	6	13	14,5	11,7	13,2	12,5	11,8	2,8	5,0	0,0	30,8
U Kiel	28	25	14,0	12,4	12,0	12,3	12,1	5,5	3,8	7,1	0,0
Schleswig-Holstein insgesamt	28	25	14,0	12,4	12,0	12,3	12,1	5,5	3,8	7,1	0,0
U Jena	17	31	11,4	10,8	10,9	9,9	11,9	2,8	2,2	0,0	0,0
Thüringen insgesamt	17	31	11,4	10,8	10,9	9,9	11,9	2,8	2,2	0,0	0,0
<b>Insgesamt</b>	<b>1.617</b>	<b>1.853</b>	<b>12,5</b>	<b>12,2</b>	<b>12,3</b>	<b>11,9</b>	<b>11,7</b>	<b>4,2</b>	<b>4,1</b>	<b>7,6</b>	<b>14,2</b>

Entwicklung des Medians im Studienbereich Germanistik (Magisterprüfungen) von 1990 bis 2003<sup>2)</sup>

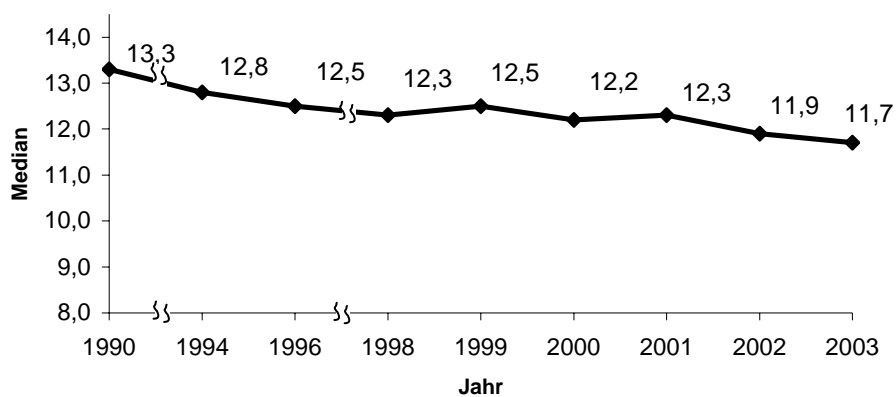

1) Vereinigung der beiden Universitäten GH Essen und GH Duisburg am 1.1.2003 zur U Duisburg-Essen.

2) Bis 1998 sind die aus datenschutzrechtlichen Gründen ausgeblendeten Hochschulen bei der Medianberechnung nicht enthalten.

### III.1.10. Studienbereich Anglistik, Amerikanistik

#### a) Fachstudiedauer nach Prüfungsart – Grunddaten

WS 2002/03 und SS 2003

Hochschule Land	Stu- die- rende	Stud. anf.	Absolventen insg.			Dt. Erstab. insg.	Deutsche Erstabsolventen im ... Fachsemester										
			Insg.	Dt.	Ausl.		<=8	9	10	11	12	13	14	15	16	17	>=18
<b>(1) Bachelor (U)</b>																	
U Freiburg i. Br.	6	6															
U Mannheim	55	24	5	5	0	5	5	0	0	0	0	0	0	0	0	0	0
U Stuttgart	74	41															
Baden-Württemberg insgesamt	135	71	5	5	0	5	5	0	0	0	0	0	0	0	0	0	0
U Bayreuth	120	25	12	12	0	12	12	0	0	0	0	0	0	0	0	0	0
U Erlangen-Nürnberg	25	16															
U Regensburg	0	0	6	6	0	6	3	0	0	3	0	0	0	0	0	0	0
Bayern insgesamt	145	41	18	18	0	18	15	0	0	3	0	0	0	0	0	0	0
U Greifswald	37	18	2	2	0	***											
U Rostock	72	72															
Mecklenburg-Vorpommern insg.	109	90	2	2	0	***											
U Bielefeld	132	184	1	1	0	***											
U Bochum	410	341															
U Düsseldorf	123	123															
U Paderborn	30	51															
U Siegen	45	46															
Nordrhein-Westfalen insgesamt	740	745	1	1	0	***											
U Koblenz-Landau	2	5															
Rheinland-Pfalz insgesamt	2	5															
<b>Insgesamt</b>	<b>1.131</b>	<b>952</b>	<b>26</b>	<b>26</b>	<b>0</b>	<b>26</b>	<b>22</b>	<b>0</b>	<b>1</b>	<b>3</b>	<b>0</b>	<b>0</b>	<b>0</b>	<b>0</b>	<b>0</b>	<b>0</b>	<b>0</b>
in % kumuliert							84,6	84,6	88,5	100	100	100	100	100	100	100	100
<b>(2) Diplomprüfungen</b>																	
U Mannheim	155	34	20	20	0	20	1	9	2	6	0	2	0	0	0	0	0
Baden-Württemberg insgesamt	155	34	20	20	0	20	1	9	2	6	0	2	0	0	0	0	0
U Gießen	328	102	19	19	0	19	0	1	2	0	10	3	3	0	0	0	0
U Kassel	207	88	6	5	1	5	0	2	0	3	0	0	0	0	0	0	0
Hessen insgesamt	535	190	25	24	1	24	0	3	2	3	10	3	3	0	0	0	0
TU Chemnitz	0	4															
U Leipzig	2																
Sachsen insgesamt	2	4															
U Halle	136	50	6	6	0	6	0	1	3	0	0	1	0	0	1	0	0
Sachsen-Anhalt insgesamt	136	50	6	6	0	6	0	1	3	0	0	1	0	0	1	0	0
<b>Insgesamt</b>	<b>828</b>	<b>278</b>	<b>51</b>	<b>50</b>	<b>1</b>	<b>50</b>	<b>1</b>	<b>13</b>	<b>7</b>	<b>9</b>	<b>10</b>	<b>6</b>	<b>3</b>	<b>0</b>	<b>1</b>	<b>0</b>	<b>0</b>
in % kumuliert							2,0	28,0	42,0	60,0	80,0	92,0	98,0	98,0	100	100	100
<b>(3) Diplom (U) -Dolmetscher</b>																	
U Heidelberg	130	52	9	9	0	8	0	0	3	3	2	0	0	0	0	0	0
Baden-Württemberg insgesamt	130	52	9	9	0	8	0	0	3	3	2	0	0	0	0	0	0
HU Berlin	142	43	5	5	0	5	0	0	0	0	1	1	1	0	1	0	1
Berlin insgesamt	142	43	5	5	0	5	0	0	0	0	1	1	1	0	1	0	1
U Mainz	264	70	6	5	1	***											
Rheinland-Pfalz insgesamt	264	70	6	5	1	***											
U Saarbrücken	59	18	1	1	0	0											
Saarland insgesamt	59	18	1	1	0	0											
U Leipzig	99	25	5	5	0	5	1	0	1	2	0	0	0	0	0	0	1
Sachsen insgesamt	99	25	5	5	0	5	1	0	1	2	0	0	0	0	0	0	1
<b>Insgesamt</b>	<b>694</b>	<b>208</b>	<b>26</b>	<b>25</b>	<b>1</b>	<b>20</b>	<b>1</b>	<b>0</b>	<b>5</b>	<b>6</b>	<b>3</b>	<b>1</b>	<b>1</b>	<b>0</b>	<b>1</b>	<b>0</b>	<b>2</b>
in % kumuliert							5,0	5,0	30,0	60,0	75,0	80,0	85,0	85,0	90,0	90,0	100



noch Tabelle: III.1.10. Studienbereich Anglistik, Amerikanistik

a) Fachstudiendauer nach Prüfungsart - Grunddaten

WS 2002/03 und SS 2003

Hochschule Land	Stu- die- rende	Stud. anf.	Absolventen insg.			Dt. Erstab. insg.	Deutsche Erstabsolventen im ... Fachsemester										
			Insg.	Dt.	Ausl.		<=8	9	10	11	12	13	14	15	16	17	>=18
<b>(4) Diplom (U) -Übersetzer</b>																	
U Heidelberg	131	8	48	44	4	44	6	13	8	4	8	2	2	0	1	0	0
Baden-Württemberg insgesamt	131	8	48	44	4	44	6	13	8	4	8	2	2	0	1	0	0
HU Berlin	141	32	15	14	1	14	0	2	1	3	3	1	1	0	2	1	0
Berlin insgesamt	141	32	15	14	1	14	0	2	1	3	3	1	1	0	2	1	0
U Mainz	387	65	78	73	5	66	5	13	8	21	8	5	3	0	2	0	1
Rheinland-Pfalz insgesamt	387	65	78	73	5	66	5	13	8	21	8	5	3	0	2	0	1
U Saarbrücken	119	8	13	13	0	13	1	1	3	5	0	0	0	0	0	1	2
Saarland insgesamt	119	8	13	13	0	13	1	1	3	5	0	0	0	0	0	1	2
U Leipzig	215	34	23	23	0	23	0	3	4	6	5	1	0	3	0	0	1
Sachsen insgesamt	215	34	23	23	0	23	0	3	4	6	5	1	0	3	0	0	1
<b>Insgesamt</b>	<b>993</b>	<b>147</b>	<b>177</b>	<b>167</b>	<b>10</b>	<b>160</b>	<b>12</b>	<b>32</b>	<b>24</b>	<b>39</b>	<b>24</b>	<b>9</b>	<b>6</b>	<b>3</b>	<b>5</b>	<b>2</b>	<b>4</b>
in % kumuliert							7,5	27,5	42,5	66,9	81,9	87,5	91,3	93,1	96,3	97,5	100

**(5) Magisterprüfungen**

U Freiburg i. Br.	298	49	31	30	1	29	0	3	4	10	6	1	1	2	0	0	2
U Heidelberg	405	199	25	22	3	22	2	1	2	1	5	3	5	1	0	2	0
U Konstanz	111	49	14	13	1	12	0	1	1	2	3	0	5	0	0	0	0
U Mannheim	285	150	37	34	3	34	2	3	6	11	3	4	1	2	1	1	0
U Stuttgart	450	219	26	21	5	19	0	0	0	0	5	6	2	3	1	0	2
U Tübingen	345	103	32	28	4	27	0	1	3	2	7	5	4	3	0	1	1
Baden-Württemberg insgesamt	1.894	769	165	148	17	143	4	9	16	26	29	19	18	11	2	4	5
Kath. U Eichstätt	24	10	7	7	0	7	0	2	2	1	2	0	0	0	0	0	0
U Augsburg	178	73	8	7	1	7	0	0	0	2	3	0	0	1	1	0	0
U Bamberg	109	37	9	9	0	9	0	0	4	2	2	1	0	0	0	0	0
U Bayreuth	35	17															
U Erlangen-Nürnberg	258	118	21	20	1	20	1	1	3	3	4	7	0	1	0	0	0
U München	817	224	87	80	7	75	9	10	1	20	9	17	2	4	0	3	0
U Passau	148	111	4	4	0	4	1	0	1	1	0	1	0	0	0	0	0
U Regensburg	168	48	14	13	1	13	0	1	2	2	3	4	0	0	1	0	0
U Würzburg	176	71	22	21	1	21	3	2	7	5	2	1	1	0	0	0	0
Bayern insgesamt	1.913	709	172	161	11	156	14	16	20	36	25	31	3	6	2	3	0
FU Berlin	1.110	181	37	36	1	36	3	4	5	3	5	4	1	3	1	1	6
HU Berlin	688	168	32	28	4	28	0	1	2	3	6	1	5	2	2	3	3
TU Berlin	25	3	2	2	0	***											
Berlin insgesamt	1.823	352	71	66	5	66	3	5	7	6	11	5	6	6	3	4	10
U Potsdam	617	217	12	11	1	11	0	0	2	2	2	3	1	1	0	0	0
Brandenburg insgesamt	617	217	12	11	1	11	0	0	2	2	2	3	1	1	0	0	0
U Bremen	219	43	7	7	0	7	0	1	0	0	1	4	1	0	0	0	0
Bremen insgesamt	219	43	7	7	0	7	0	1	0	0	1	4	1	0	0	0	0
U Hamburg	664	147	67	62	5	61	5	0	3	2	7	6	12	8	5	2	11
Hamburg insgesamt	664	147	67	62	5	61	5	0	3	2	7	6	12	8	5	2	11
U Frankfurt a. M.	906	333	27	20	7	20	2	2	4	2	2	4	1	0	1	0	2
U Gießen	129	38	4	4	0	4	0	0	0	0	0	1	0	1	0	0	2
U Marburg	389	94	27	25	2	25	4	4	5	3	5	1	0	0	1	0	2
U Kassel	63	31															
Hessen insgesamt	1.487	496	58	49	9	49	6	6	9	5	7	6	1	1	2	0	6
U Greifswald	129	43	2	2	0	***											
U Rostock	148	0	8	8	0	8	0	2	3	0	1	1	0	1	0	0	0
Mecklenburg-Vorpommern insg.	277	43	10	10	0	10	0	2	3	1	1	2	0	1	0	0	0
H Vechta	4																
TU Braunschweig	183	30	12	10	2	10	0	1	3	1	1	0	2	1	0	0	1
U Göttingen	233	92	9	9	0	8	2	1	1	0	2	0	1	0	0	0	1
U Hannover	405	21	27	22	5	22	1	1	2	2	5	4	1	2	0	0	4
U Oldenburg	210	72	6	5	1	5	1	1	1	0	0	0	0	2	0	0	0
U Osnabrück	59	7	8	8	0	8	0	0	0	1	0	1	3	2	0	0	1
Niedersachsen insgesamt	1.094	222	62	54	8	53	4	4	7	4	8	5	7	7	0	0	7

noch Tabelle: III.1.10. Studienbereich Anglistik, Amerikanistik

WS 2002/03 und SS 2003

a) Fachstudiendauer nach Prüfungsart - Grunddaten

Hochschule Land	Stu- die- rende	Stud. anf.	Absolventen insg.			Dt. Erstab. insg.	Deutsche Erstabsolventen im ... Fachsemester										
			Insg.	Dt.	Ausl.		<=8	9	10	11	12	13	14	15	16	17	>=18
<b>noch: (5) Magisterprüfungen</b>																	
TH Aachen	344	124	4	4	0	4	0	0	1	0	1	1	1	0	0	0	0
U Bielefeld	279	1	14	13	1	13	0	1	0	1	6	2	1	0	0	2	0
U Bochum	490	0	25	20	5	20	1	0	2	4	3	2	2	0	2	0	4
U Bonn	1.195	355	68	66	2	66	18	15	4	7	3	3	4	2	3	1	6
U Düsseldorf	1.466	432	35	28	7	28	0	3	3	5	4	3	2	0	0	1	7
U Köln	752	86	35	30	5	30	0	0	2	4	4	1	4	2	2	2	9
U Münster	421	61	38	35	3	35	4	2	3	14	3	4	2	2	0	1	0
U Duisburg (ehem.) <sup>1)</sup>	367	48	2	2	0	***											
U Duisburg-Essen <sup>1)</sup>	248	146	19	18	1	18	2	0	1	1	1	3	1	1	2	1	5
U Paderborn	185	0	10	9	1	9	1	0	1	1	1	0	1	0	2	0	2
U Siegen	144	48	7	7	0	7	0	0	0	1	2	0	1	1	1	0	1
U Wuppertal	185	61	11	8	3	8	0	1	0	1	3	1	0	1	0	0	1
Nordrhein-Westfalen insgesamt	6.076	1.362	268	240	28	240	26	22	17	39	31	20	19	10	12	8	36
Theol. Fakultät Trier	1																
U Koblenz-Landau	48	7	3	3	0	***											
U Mainz	776	342	32	27	5	26	0	2	1	4	4	3	8	2	0	2	0
U Trier	233	88	21	21	0	21	0	2	3	4	2	3	2	2	0	0	3
Rheinland-Pfalz insgesamt	1.058	437	56	51	5	48	0	4	4	8	6	7	10	4	0	2	3
U Saarbrücken	282	86	2	2	0	***											
Saarland insgesamt	282	86	2	2	0	***											
TU Chemnitz	261	69	17	17	0	17	0	0	1	5	5	4	1	0	1	0	0
TU Dresden	291	70	28	28	0	27	1	3	5	6	3	4	2	0	1	2	0
U Leipzig	591	130	43	43	0	43	0	2	8	9	8	6	7	2	1	0	0
Sachsen insgesamt	1.143	269	88	88	0	87	1	5	14	20	16	14	10	2	3	2	0
U Halle	92	29	6	6	0	6	0	0	0	0	3	2	1	0	0	0	0
U Magdeburg	114	49	8	7	1	7	0	1	1	2	1	0	2	0	0	0	0
Sachsen-Anhalt insgesamt	206	78	14	13	1	13	0	1	1	2	4	2	3	0	0	0	0
U Kiel	181	28	9	9	0	9	0	0	1	1	0	0	3	0	0	2	2
Schleswig-Holstein insgesamt	181	28	9	9	0	9	0	0	1	1	0	0	3	0	0	2	2
U Jena	302	90	19	19	0	19	0	1	0	2	7	4	1	1	2	0	1
Thüringen insgesamt	302	90	19	19	0	19	0	1	0	2	7	4	1	1	2	0	1
<b>Insgesamt</b>	<b>19.236</b>	<b>5.348</b>	<b>1.080</b>	<b>990</b>	<b>90</b>	<b>974</b>	<b>63</b>	<b>76</b>	<b>104</b>	<b>154</b>	<b>155</b>	<b>128</b>	<b>95</b>	<b>58</b>	<b>31</b>	<b>28</b>	<b>82</b>
in % kumuliert							6,5	14,3	24,9	40,8	56,7	69,8	79,6	85,5	88,7	91,6	100

WS 1998/99 und SS 1999

b) Fachstudiendauer nach Prüfungsart - Mittelwerte

bis WS 2002/03 und SS 2003

Hochschule Land	Dt. Erstab. insgesamt		Median					Quartils- abstand		Anteil Stud. in 9 Sem. in %	
	1999	2003	1999	2000	2001	2002	2003	1999	2003	1999	2003
<b>(1) Bachelor (U)</b>											
U Mannheim			5					5,3		1,6	100,0
Baden-Württemberg insgesamt			5					5,3		1,6	100,0
U Bayreuth			12		4,5	5,1	5,6		1,3		100,0
U Regensburg			6				8,5	8,0	4,0		50,0
Bayern insgesamt			18		4,5	5,3	6,0		1,7		83,3
U Greifswald			***					3,5		0,5	100,0
Mecklenburg-Vorpommern insgesamt			***					3,5		0,5	100,0
U Bielefeld			***					9,5		0,5	0,0
Nordrhein-Westfalen insgesamt			***					9,5		0,5	0,0
<b>Insgesamt</b>			<b>26</b>		<b>4,5</b>	<b>5,3</b>	<b>5,8</b>		<b>1,9</b>		<b>84,6</b>

1) Vereinigung der beiden Universitäten GH Essen und GH Duisburg am 1.1.2003 zur U Duisburg-Essen.

noch Tabelle: III.1.10. Studienbereich Anglistik, Amerikanistik  
b) Fachstudiedauer nach Prüfungsart - Mittelwerte

WS 1998/99 und SS 1999  
bis WS 2002/03 und SS 2003

Hochschule Land	Dt. Erstab. insgesamt		Median					Quartils- abstand		Anteil Stud. in 9 Sem. in %	
	1999	2003	1999	2000	2001	2002	2003	1999	2003	1999	2003
<b>(2) Diplomprüfungen</b>											
U Mannheim	21	20	10,2	9,4	9,2	9,5	9,0	2,2	2,1	28,6	50,0
Baden-Württemberg insgesamt	21	20	10,2	9,4	9,2	9,5	9,0	2,2	2,1	28,6	50,0
U Gießen	67	19	11,1	11,8	11,6	11,3	11,7	2,0	1,2	6,0	5,3
U Kassel	6	5	8,7	9,5	11,0	11,2	10,2	2,3	2,0	66,7	40,0
Hessen insgesamt	73	24	11,0	11,4	11,5	11,3	11,4	2,0	1,7	11,0	12,5
U Leipzig	***		11,5		13,5			1,5		0,0	
Sachsen insgesamt	***		11,5		13,5			1,5		0,0	
U Halle	14	6	11,0	12,0	9,8	11,0	9,7	2,3	3,3	7,1	16,7
Sachsen-Anhalt insgesamt	14	6	11,0	12,0	9,8	11,0	9,7	2,3	3,3	7,1	16,7
<b>Insgesamt</b>	<b>111</b>	<b>50</b>	<b>10,8</b>	<b>10,7</b>	<b>10,7</b>	<b>10,8</b>	<b>10,4</b>	<b>1,9</b>	<b>2,9</b>	<b>13,5</b>	<b>28,0</b>
<b>(3) Diplom (U) - Dolmetscher</b>											
U Heidelberg	***	8	14,5	10,5	11,1		10,3	0,5	1,3	0,0	0,0
Baden-Württemberg insgesamt	***	8	14,5	10,5	11,1		10,3	0,5	1,3	0,0	0,0
HU Berlin	6	5	12,0	10,8	13,3	18,5	13,5	1,3	3,5	0,0	0,0
Berlin insgesamt	6	5	12,0	10,8	13,3	18,5	13,5	1,3	3,5	0,0	0,0
U Mainz	***	***	11,3	10,0	12,8	14,0	10,0	0,9	1,0	0,0	0,0
Rheinland-Pfalz insgesamt	***	***	11,3	10,0	12,8	14,0	10,0	0,9	1,0	0,0	0,0
U Saarbrücken	***	0	10,0	12,0	13,5	13,8		2,0		0,0	
Saarland insgesamt	***	0	10,0	12,0	13,5	13,8		2,0		0,0	
U Leipzig	11	5	10,4	11,5	12,0	12,5	10,3	1,5	1,6	9,1	20,0
Sachsen insgesamt	11	5	10,4	11,5	12,0	12,5	10,3	1,5	1,6	9,1	20,0
<b>Insgesamt</b>	<b>23</b>	<b>20</b>	<b>11,2</b>	<b>11,0</b>	<b>12,0</b>	<b>13,8</b>	<b>10,7</b>	<b>1,8</b>	<b>2,2</b>	<b>4,3</b>	<b>5,0</b>
<b>(4) Diplom (U) - Übersetzer</b>											
U Heidelberg	31	44	10,8	11,3	9,9	9,7	9,4	1,6	2,9	6,5	43,2
Baden-Württemberg insgesamt	31	44	10,8	11,3	9,9	9,7	9,4	1,6	2,9	6,5	43,2
HU Berlin	15	14	11,6	9,8	11,8	12,8	11,3	2,2	3,3	6,7	14,3
Berlin insgesamt	15	14	11,6	9,8	11,8	12,8	11,3	2,2	3,3	6,7	14,3
U Mainz	67	66	10,7	10,5	10,4	10,5	10,3	2,5	2,4	17,9	27,3
Rheinland-Pfalz insgesamt	67	66	10,7	10,5	10,4	10,5	10,3	2,5	2,4	17,9	27,3
U Saarbrücken	13	13	10,5	11,3	11,8	10,6	10,3	1,8	1,5	15,4	15,4
Saarland insgesamt	13	13	10,5	11,3	11,8	10,6	10,3	1,8	1,5	15,4	15,4
U Leipzig	19	23	10,3	10,3	11,2	12,1	10,8	3,3	2,2	26,3	13,0
Sachsen insgesamt	19	23	10,3	10,3	11,2	12,1	10,8	3,3	2,2	26,3	13,0
<b>Insgesamt</b>	<b>145</b>	<b>160</b>	<b>10,8</b>	<b>10,6</b>	<b>10,7</b>	<b>10,4</b>	<b>10,3</b>	<b>2,3</b>	<b>2,7</b>	<b>15,2</b>	<b>27,5</b>
<b>(5) Magisterprüfungen</b>											
Stuttgart Inst. of Management and Techn.*	7		10,5					4,4		28,6	
U Freiburg i. Br.	28	29	11,6	11,5	11,7	10,8	10,8	2,4	1,8	3,6	10,3
U Heidelberg	15	22	11,8	11,4	10,9	11,5	12,0	2,9	3,0	0,0	13,6
U Konstanz	***	12	12,5	13,0	10,0	12,0	11,7	3,5	2,9	0,0	8,3
U Mannheim	20	34	12,3	11,8	12,4	12,8	10,5	2,3	2,5	10,0	14,7
U Stuttgart	30	19	13,0	12,1	13,5	12,5	12,8	3,3	2,5	6,7	0,0
U Tübingen	22	27	12,8	11,9	12,2	13,2	12,1	2,6	2,5	4,5	3,7
Baden-Württemberg insgesamt	125	143	12,4	11,7	12,1	12,0	11,6	3,0	3,0	6,4	9,1
Kath. U Eichstätt	***	7	9,8	10,0	10,0	9,5	9,8	2,9	2,3	0,0	28,6
U Augsburg		7		12,8	12,5	12,0	11,5		3,4		0,0
U Bamberg	11	9	10,9	9,9	9,0	10,5	10,3	1,9	1,8	9,1	0,0
U Bayreuth	4		13,0	11,5	14,5	10,0		2,5		0,0	
U Erlangen-Nürnberg	19	20	11,7	11,4	11,6	12,3	11,5	2,1	2,4	5,3	10,0
U München	82	75	11,1	11,1	10,4	10,7	10,9	3,1	3,5	12,2	25,3
U Passau	6	4	10,0		8,3	9,5	10,0	2,8	3,0	33,3	25,0
U Regensburg	10	13	11,5	11,8	10,5	12,0	11,5	2,0	2,3	10,0	7,7
U Würzburg	21	21	10,2	9,3	9,9	9,9	9,8	3,4	1,7	38,1	23,8
Bayern insgesamt	156	156	11,1	11,0	10,7	10,8	10,8	2,7	2,7	14,7	19,2

\* Möglicherweise Schlüsselfehler (das 1998 von der U Stuttgart in Kooperation mit den Universitäten Hohenheim und Tübingen gegründete SIMT bietet postgraduale MBA-Studienprogramme an).

noch Tabelle: III.1.10. Studienbereich Anglistik, Amerikanistik  
b) Fachstudiedauer nach Prüfungsart - Mittelwerte

WS 1998/99 und SS 1999  
bis WS 2002/03 und SS 2003

Hochschule Land	Dt. Erstab. insgesamt		Median					Quartils- abstand		Anteil Stud. in 9 Sem. in %	
	1999	2003	1999	2000	2001	2002	2003	1999	2003	1999	2003
<b>noch: (5) Magisterprüfungen</b>											
FU Berlin	56	36	13,4	13,3	14,3	13,7	11,6	4,6	5,3	8,9	19,4
HU Berlin	14	28	11,7	12,5	14,3	12,9	13,2	3,3	4,3	0,0	3,6
TU Berlin	9	***	11,8	16,0	16,5	12,7	15,0	3,8	6,0	0,0	0,0
Berlin insgesamt	79	66	13,1	13,2	14,5	13,4	12,2	4,1	4,9	6,3	12,1
U Potsdam	4	11	12,0	14,5	13,5	12,5	11,8	3,0	2,4	0,0	0,0
Brandenburg insgesamt	4	11	12,0	14,5	13,5	12,5	11,8	3,0	2,4	0,0	0,0
U Bremen	6	7	13,0	13,8	10,0	12,0	12,4	6,3	1,1	0,0	14,3
Bremen insgesamt	6	7	13,0	13,8	10,0	12,0	12,4	6,3	1,1	0,0	14,3
U Hamburg	58	61	13,5	12,9	13,7	11,5	13,6	6,0	3,8	8,6	8,2
Hamburg insgesamt	58	61	13,5	12,9	13,7	11,5	13,6	6,0	3,8	8,6	8,2
U Frankfurt a. M.	26	20	12,8	12,8	12,8	13,0	11,0	3,5	3,5	3,8	20,0
U Gießen	6	4	12,0	10,5	13,0	12,0	15,0	5,3	7,0	16,7	0,0
U Marburg	9	25	12,8	11,5	10,8	8,9	9,9	2,3	3,0	0,0	32,0
U Kassel	***		20,5	10,5	13,5	15,5		0,5		0,0	
Hessen insgesamt	42	49	12,8	12,1	12,5	11,2	10,7	3,6	3,6	4,8	24,5
U Greifswald	6	***	12,4	16,0	10,5	10,0	11,0	0,6	2,0	0,0	0,0
U Rostock	4	8	10,0	10,0	9,8	10,0	9,7	2,5	3,0	25,0	25,0
Mecklenburg-Vorpommern insgesamt	10	10	12,0	11,0	10,0	10,0	10,0	2,8	3,1	10,0	20,0
TU Braunschweig	8	10	12,0	11,8	11,0	12,8	11,0	2,7	4,3	0,0	10,0
U Göttingen	11	8	11,8	9,3	11,5	12,5	10,0	5,4	5,0	9,1	37,5
U Hannover	26	22	12,8	14,0	11,7	12,0	12,0	7,4	3,5	0,0	9,1
U Oldenburg	4	5	13,0	12,0	12,0	10,0	9,5	4,0	6,1	0,0	40,0
U Osnabrück	5	8	11,5	10,5	12,0	16,5	13,7	2,1	1,5	0,0	0,0
Niedersachsen insgesamt	54	53	12,4	11,7	11,7	12,6	11,9	6,3	4,4	1,9	15,1
TH Aachen	12	4	13,5	12,5	15,5	10,9	12,0	6,0	3,0	8,3	0,0
U Bielefeld	6	13	12,5	11,4	10,5	12,0	11,8	7,0	1,7	16,7	7,7
U Bochum	29	20	13,1	14,8	12,7	13,0	12,0	3,3	5,0	3,4	5,0
U Bonn	44	66	9,7	9,8	10,2	10,7	9,0	4,0	5,0	36,4	50,0
U Düsseldorf	31	28	11,8	13,4	12,5	12,5	11,8	3,3	6,8	3,2	10,7
U Köln	30	30	13,5	14,0	13,0	13,5	14,0	4,5	5,9	3,3	0,0
U Münster	13	35	10,8	11,0	13,5		10,6	2,9	2,1	15,4	17,1
U Duisburg (ehem.) <sup>1)</sup>	11	***	14,3	14,0	14,0	13,0	15,0	6,7	6,0	0,0	0,0
U Duisburg-Essen <sup>1)</sup>	4	18	17,0	14,0	15,0	20,0	14,0	9,0	8,7	0,0	11,1
U Paderborn	0	9		14,5	10,0	11,5	13,5		5,6		11,1
U Siegen	8	7	12,5	11,8	14,8	14,3	13,5	4,0	3,9	0,0	0,0
U Wuppertal	6	8	12,0	12,4	13,5	11,5	11,7	1,5	2,0	0,0	12,5
Nordrhein-Westfalen insgesamt	194	240	12,0	12,9	12,4	12,0	11,5	4,3	4,9	11,9	20,0
U Koblenz-Landau	0	***				10,5	12,5		0,5		0,0
U Mainz	24	26	12,0	12,0	13,1	12,0	12,7	2,8	2,8	8,3	7,7
U Trier	25	21	11,8	11,5	11,1	11,5	11,8	3,2	3,8	20,0	9,5
Rheinland-Pfalz insgesamt	49	48	11,9	11,7	11,9	11,7	12,3	3,0	3,2	14,3	8,3
U Saarbrücken	***	***	15,8	16,8	14,0	13,5	17,0	0,9	3,0	0,0	0,0
Saarland insgesamt	***	***	15,8	16,8	14,0	13,5	17,0	0,9	3,0	0,0	0,0
TU Chemnitz	***	17	9,8	10,0	11,2	11,2	11,5	0,9	1,8	0,0	0,0
TU Dresden	7	27	11,5	10,0	11,8	11,6	10,8	3,9	3,0	14,3	14,8
U Leipzig	27	43	10,4	10,0	10,6	11,1	11,3	2,3	2,8	14,8	4,7
Sachsen insgesamt	37	87	10,4	10,0	11,1	11,3	11,2	2,4	2,6	13,5	6,9
U Halle	5	6	12,5	11,5	11,5	12,0	12,0	5,5	1,3	20,0	0,0
U Magdeburg	***	7	13,5	13,5	11,0	11,3	10,8	0,5	3,4	0,0	14,3
Sachsen-Anhalt insgesamt	6	13	13,0	12,0	11,5	11,5	11,6	5,0	2,3	16,7	7,7
U Kiel	10	9	14,0	15,0	12,2	13,0	13,8	4,3	3,8	0,0	0,0
Schleswig-Holstein insgesamt	10	9	14,0	15,0	12,2	13,0	13,8	4,3	3,8	0,0	0,0
U Jena	5	19	9,8	10,5	11,3	11,7	11,9	1,6	2,0	20,0	5,3
Thüringen insgesamt	5	19	9,8	10,5	11,3	11,7	11,9	1,6	2,0	20,0	5,3
<b>I n s g e s a m t</b>	<b>838</b>	<b>974</b>	<b>12,0</b>	<b>11,9</b>	<b>11,8</b>	<b>11,7</b>	<b>11,6</b>	<b>3,7</b>	<b>3,5</b>	<b>9,8</b>	<b>14,3</b>

1) Vereinigung der beiden Universitäten GH Essen und GH Duisburg am 1.1.2003 zur U Duisburg-Essen.

Entwicklung des Medians im Studienbereich Anglistik, Amerikanistik (Magisterprüfungen) von 1990 bis 2003<sup>1)</sup>

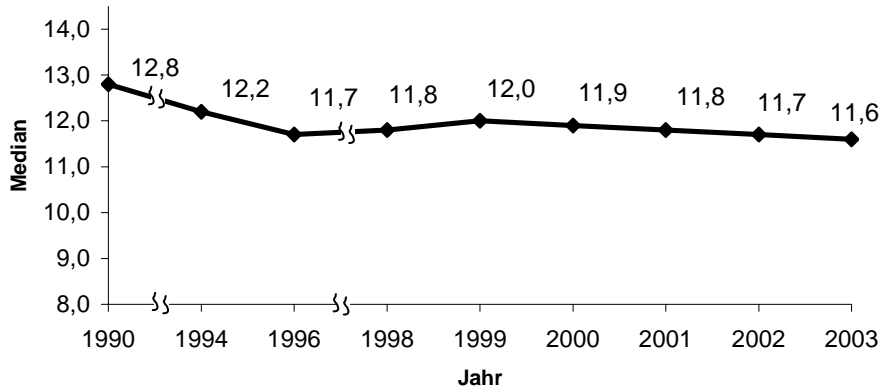

1) Bis 1998 sind die aus datenschutzrechtlichen Gründen ausgeblendeteten Hochschulen bei der Medianberechnung nicht enthalten.

### III.1.11. Studienbereich Romanistik

#### a) Fachstudiendauer nach Prüfungsart – Grunddaten

WS 2002/03 und SS 2003

Hochschule Land	Stu- die- rende	Stud. anf.	Absolventen insg.			Dt. Erstab. insg.	Deutsche Erstabsolventen im ... Fachsemester										
			Insg.	Dt.	Ausl.		<=8	9	10	11	12	13	14	15	16	17	>=18
<b>(1) Diplomprüfungen</b>																	
U Mannheim	130	32	15	15	0	15	2	4	3	3	2	0	1	0	0	0	0
Baden-Württemberg insgesamt	130	32	15	15	0	15	2	4	3	3	2	0	1	0	0	0	0
U Bamberg	72	24	6	6	0	6	0	2	2	0	0	1	0	0	1	0	0
Bayern insgesamt	72	24	6	6	0	6	0	2	2	0	0	1	0	0	1	0	0
FU Berlin	102	32	12	11	1	11	8	1	2	0	0	0	0	0	0	0	0
Berlin insgesamt	102	32	12	11	1	11	8	1	2	0	0	0	0	0	0	0	0
U Gießen	191	68	20	16	4	16	1	1	1	4	6	2	1	0	0	0	0
U Kassel	88	45	2	2	0	***											
Hessen insgesamt	279	113	22	18	4	18	1	2	2	4	6	2	1	0	0	0	0
U Köln	836	144	38	37	1	35	0	1	2	10	5	6	3	3	0	1	4
Nordrhein-Westfalen insgesamt	836	144	38	37	1	35	0	1	2	10	5	6	3	3	0	1	4
TU Chemnitz	1	1															
Sachsen insgesamt	1	1															
<b>Insgesamt</b>	<b>1.420</b>	<b>346</b>	<b>93</b>	<b>87</b>	<b>6</b>	<b>85</b>	<b>11</b>	<b>10</b>	<b>11</b>	<b>17</b>	<b>13</b>	<b>9</b>	<b>5</b>	<b>3</b>	<b>1</b>	<b>1</b>	<b>4</b>
in % kumuliert							12,9	24,7	37,6	57,6	72,9	83,5	89,4	92,9	94,1	95,3	100

#### (2) Diplom (U) -Dolmetscher

U Heidelberg	172	61	5	4	1	4	0	1	0	1	1	1	0	0	0	0	0
Baden-Württemberg insgesamt	172	61	5	4	1	4	0	1	0	1	1	1	0	0	0	0	0
HU Berlin	120	43	9	8	1	8	0	2	0	1	0	3	1	0	1	0	0
Berlin insgesamt	120	43	9	8	1	8	0	2	0	1	0	3	1	0	1	0	0
U Mainz	148	32	4	3	1	***											
Rheinland-Pfalz insgesamt	148	32	4	3	1	***											
U Saarbrücken	91	29	1	1	0	***											
Saarland insgesamt	91	29	1	1	0	***											
U Leipzig	79	24	4	4	0	4	0	0	4	0	0	0	0	0	0	0	0
Sachsen insgesamt	79	24	4	4	0	4	0	0	4	0	0	0	0	0	0	0	0
<b>Insgesamt</b>	<b>610</b>	<b>189</b>	<b>23</b>	<b>20</b>	<b>3</b>	<b>20</b>	<b>0</b>	<b>3</b>	<b>6</b>	<b>3</b>	<b>1</b>	<b>4</b>	<b>1</b>	<b>1</b>	<b>1</b>	<b>0</b>	<b>0</b>
in % kumuliert							0,0	15,0	45,0	60,0	65,0	85,0	90,0	95,0	100	100	100

noch Tabelle: III.1.11. Studienbereich Romanistik  
a) Fachstudiendauer nach Prüfungsart - Grunddaten

WS 2002/03 und SS 2003

Hochschule Land	Stu- die- rende	Stud. anf.	Absolventen insg.			Dt. Erstab. insg.	Deutsche Erstabsolventen im ... Fachsemester										
			Insg.	Dt.	Ausl.		<=8	9	10	11	12	13	14	15	16	17	>=18
<b>(3) Diplom (U) -Übersetzer</b>																	
U Heidelberg	158	13	48	37	11	36	3	3	11	8	6	3	0	1	0	0	1
Baden-Württemberg insgesamt	158	13	48	37	11	36	3	3	11	8	6	3	0	1	0	0	1
HU Berlin	131	4	12	10	2	10	0	0	1	1	3	1	1	1	1	0	1
Berlin insgesamt	131	4	12	10	2	10	0	0	1	1	3	1	1	1	1	0	1
U Mainz	289	50	64	57	7	52	3	8	14	8	11	2	3	0	2	0	1
Rheinland-Pfalz insgesamt	289	50	64	57	7	52	3	8	14	8	11	2	3	0	2	0	1
U Saarbrücken	161	20	28	23	5	22	1	3	5	7	2	1	1	0	0	1	1
Saarland insgesamt	161	20	28	23	5	22	1	3	5	7	2	1	1	0	0	1	1
U Leipzig	99	19	7	7	0	7	0	3	1	1	2	0	0	0	0	0	0
Sachsen insgesamt	99	19	7	7	0	7	0	3	1	1	2	0	0	0	0	0	0
<b>Insgesamt</b>	<b>838</b>	<b>106</b>	<b>159</b>	<b>134</b>	<b>25</b>	<b>127</b>	<b>7</b>	<b>17</b>	<b>32</b>	<b>25</b>	<b>24</b>	<b>7</b>	<b>5</b>	<b>2</b>	<b>3</b>	<b>1</b>	<b>4</b>
in % kumuliert							5,5	18,9	44,1	63,8	82,7	88,2	92,1	93,7	96,1	96,9	100
<b>(4) Magisterprüfungen</b>																	
U Freiburg i. Br.	299	186	36	34	2	30	4	0	6	6	3	5	4	1	1	0	0
U Heidelberg	246	104	14	9	5	9	0	2	1	1	1	2	0	0	1	1	0
U Konstanz	19	7	3	3	0	***											
U Mannheim	141	81	20	17	3	17	2	1	4	3	3	2	2	0	0	0	0
U Stuttgart	99	27	3	3	0	***											
U Tübingen	161	46	21	19	2	19	1	3	1	2	3	2	1	1	2	1	2
Baden-Württemberg insgesamt	965	451	97	85	12	81	7	6	12	14	11	12	7	3	5	2	2
Kath. U Eichstätt	19	6	3	3	0	***											
U Augsburg	76	36	4	3	1	***											
U Bamberg	58	22	11	10	1	10	1	4	0	2	2	1	0	0	0	0	0
U Bayreuth	15	4															
U Erlangen-Nürnberg	115	59	9	7	2	7	0	0	0	3	3	1	0	0	0	0	0
U München	504	217	39	30	9	28	5	4	2	6	6	4	1	0	0	0	0
U Passau	136	97	1	1	0	***											
U Regensburg	79	28	11	9	2	9	0	0	1	0	4	1	2	1	0	0	0
U Würzburg	51	28	7	6	1	6	0	1	3	1	0	0	0	0	0	0	1
Bayern insgesamt	1.053	497	85	69	16	67	6	10	7	13	15	9	3	1	1	0	2
FU Berlin	431	210	27	26	1	26	3	1	4	1	1	2	2	2	1	1	8
HU Berlin	440	154	18	17	1	17	1	0	2	1	3	2	3	1	0	0	4
TU Berlin	194	155	3	3	0	***											
Berlin insgesamt	1.065	519	48	46	2	46	5	1	6	2	4	4	5	3	1	2	13
U Potsdam	239	171	1	1	0	***											
Brandenburg insgesamt	239	171	1	1	0	***											
U Bremen	200	67	6	3	3	***											
Bremen insgesamt	200	67	6	3	3	***											
U Hamburg	845	274	45	43	2	43	4	2	2	2	7	4	9	1	2	4	6
Hamburg insgesamt	845	274	45	43	2	43	4	2	2	2	7	4	9	1	2	4	6
U Frankfurt a. M.	625	213	27	15	12	15	0	0	0	3	3	2	1	2	0	1	3
U Gießen	41	6	2	2	0	***											
U Marburg	106	41	2	1	1	***											
U Kassel	40	12															
Hessen insgesamt	812	272	31	18	13	18	1	0	1	3	4	2	1	2	0	1	3
U Greifswald	28	9															
U Rostock	43	0	4	4	0	4	0	0	0	0	0	2	2	0	0	0	0
Mecklenburg-Vorpommern insg.	71	9	4	4	0	4	0	0	0	0	0	2	2	0	0	0	0
TU Braunschweig	3																
U Göttingen	134	33	16	13	3	13	1	2	0	3	0	2	0	1	0	3	1
U Hannover	143	39	4	2	2	***											
U Osnabrück	66	24	2	2	0	***											
Niedersachsen insgesamt	346	96	22	17	5	17	1	4	0	3	0	2	0	2	0	3	2

noch Tabelle: III.1.11. Studienbereich Romanistik

a) Fachstudiendauer nach Prüfungsart - Grunddaten

WS 2002/03 und SS 2003

Hochschule Land	Stu- die- rende	Stud. anf.	Absolventen insg.			Dt. Erstab. insg.	Deutsche Erstabsolventen im ... Fachsemester										
			Insg.	Dt.	Ausl.		<=8	9	10	11	12	13	14	15	16	17	>=18
<b>noch: (4) Magisterprüfungen</b>																	
TH Aachen	177	49	5	4	1	4	0	2	1	0	0	0	0	0	1	0	0
U Bielefeld	138	0	5	5	0	5	0	0	1	0	1	0	0	1	0	0	2
U Bochum	256	0	13	9	4	9	0	0	1	3	1	1	1	0	1	0	1
U Bonn	972	214	24	22	2	22	8	2	2	3	3	0	1	0	2	0	1
U Düsseldorf	720	145	13	10	3	10	4	0	0	0	0	2	2	1	0	0	1
U Köln	770	80	28	25	3	25	1	1	4	1	5	3	2	2	1	0	5
U Münster	311	117	27	23	4	23	2	7	4	3	2	3	0	0	0	0	2
U Duisburg (ehem.) <sup>1)</sup>	157	11	1	0	1	0											
U Duisburg-Essen <sup>1)</sup>	0	19	0	0	0	0											
U Paderborn	52	0	2	0	2	0											
U Siegen	37	0	2	1	1	***											
U Wuppertal	76	16	3	2	1	***											
Nordrhein-Westfalen insgesamt	3.666	651	123	101	22	101	15	12	13	11	14	9	6	4	5	0	12
U Mainz	383	135	16	16	0	16	0	0	1	4	4	4	0	2	0	0	1
U Trier	151	66	15	15	0	15	2	1	3	3	1	1	1	3	0	0	0
Rheinland-Pfalz insgesamt	534	201	31	31	0	31	2	1	4	7	5	5	1	5	0	0	1
U Saarbrücken	461	129	23	20	3	19	1	1	3	4	3	1	2	1	0	1	2
Saarland insgesamt	461	129	23	20	3	19	1	1	3	4	3	1	2	1	0	1	2
TU Chemnitz	35	11	3	3	0	***											
TU Dresden	192	95	12	11	1	11	1	0	0	2	2	6	0	0	0	0	0
U Leipzig	318	140	16	16	0	16	0	3	1	5	1	4	1	0	0	0	1
Sachsen insgesamt	545	246	31	30	1	30	1	3	2	9	3	10	1	0	0	0	1
U Halle	68	30	8	7	1	7	0	1	1	1	2	1	0	0	0	0	1
Sachsen-Anhalt insgesamt	68	30	8	7	1	7	0	1	1	1	2	1	0	0	0	0	1
U Kiel	171	77	6	6	0	6	0	0	0	1	0	3	2	0	0	0	0
Schleswig-Holstein insgesamt	171	77	6	6	0	6	0	0	0	1	0	3	2	0	0	0	0
U Jena	182	53	14	14	0	14	0	0	1	4	1	3	1	1	0	0	3
Thüringen insgesamt	182	53	14	14	0	14	0	0	1	4	1	3	1	1	0	0	3
<b>Insgesamt</b>	<b>11.223</b>	<b>3.743</b>	<b>575</b>	<b>495</b>	<b>80</b>	<b>488</b>	<b>43</b>	<b>41</b>	<b>52</b>	<b>75</b>	<b>70</b>	<b>67</b>	<b>40</b>	<b>24</b>	<b>14</b>	<b>13</b>	<b>49</b>
in % kumuliert							8,8	17,2	27,9	43,2	57,6	71,3	79,5	84,4	87,3	90,0	100

WS 1998/99 und SS 1999  
bis WS 2002/03 und SS 2003

b) Fachstudiendauer nach Prüfungsart - Mittelwerte

Hochschule Land	Dt. Erstab. insgesamt		Median					Quartils- abstand		Anteil Stud. in 9 Sem. in %	
	1999	2003	1999	2000	2001	2002	2003	1999	2003	1999	2003
<b>(1) Diplomprüfungen</b>											
U Mannheim	23	15	11,1	9,6	8,7	9,6	9,5	2,0	2,3	8,7	40,0
Baden-Württemberg insgesamt	23	15	11,1	9,6	8,7	9,6	9,5	2,0	2,3	8,7	40,0
U Bamberg	***	6	9,5	10,5	10,5	9,5	9,5	4,5	3,8	33,3	33,3
Bayern insgesamt	***	6	9,5	10,5	10,5	9,5	9,5	4,5	3,8	33,3	33,3
FU Berlin	0	11				7,5	7,7		0,9		81,8
Berlin insgesamt	0	11				7,5	7,7		0,9		81,8
U Gießen	15	16	10,8	10,5	11,9	11,0	11,2	2,1	1,6	0,0	12,5
U Kassel	4	***	9,0	12,0	10,5		9,0	4,0	1,0	50,0	50,0
Hessen insgesamt	19	18	10,8	11,0	11,8	11,0	11,0	2,5	2,0	10,5	16,7
U Köln	58	35	14,2	13,5	12,9	13,2	11,9	3,4	3,2	1,7	2,9
Nordrhein-Westfalen insgesamt	58	35	14,2	13,5	12,9	13,2	11,9	3,4	3,2	1,7	2,9
U Leipzig	***		10,5					1,5		0,0	
Sachsen insgesamt	***		10,5					1,5		0,0	
<b>Insgesamt</b>	<b>106</b>	<b>85</b>	<b>12,1</b>	<b>11,7</b>	<b>11,8</b>	<b>10,9</b>	<b>10,6</b>	<b>3,9</b>	<b>3,2</b>	<b>5,7</b>	<b>24,7</b>

1) Vereinigung der beiden Universitäten GH Essen und GH Duisburg am 1.1.2003 zur U Duisburg-Essen.

noch Tabelle: III.1.11. Studienbereich Romanistik  
b) Fachstudiedauer nach Prüfungsart - Mittelwerte

WS 1998/99 und SS 1999  
bis WS 2002/03 und SS 2003

Hochschule Land	Dt. Erstab. insgesamt		Median					Quartils- abstand		Anteil Stud. in 9 Sem. in %	
	1999	2003	1999	2000	2001	2002	2003	1999	2003	1999	2003
<b>(2) Diplom (U) - Dolmetscher</b>											
U Heidelberg	6	4	11,7	11,8	11,5	11,3	11,0	3,3	3,0	0,0	25,0
Baden-Württemberg insgesamt	6	4	11,7	11,8	11,5	11,3	11,0	3,3	3,0	0,0	25,0
HU Berlin	10	8	11,5	10,3	13,5	13,0	12,3	2,0	4,0	20,0	25,0
Berlin insgesamt	10	8	11,5	10,3	13,5	13,0	12,3	2,0	4,0	20,0	25,0
U Mainz	8	***	10,5	11,0	10,8	15,0	9,8	2,5	0,9	12,5	0,0
Rheinland-Pfalz insgesamt	8	***	10,5	11,0	10,8	15,0	9,8	2,5	0,9	12,5	0,0
U Saarbrücken	***	***	10,5	12,0	12,8	15,5	14,5	0,5	0,5	0,0	0,0
Saarland insgesamt	***	***	10,5	12,0	12,8	15,5	14,5	0,5	0,5	0,0	0,0
U Leipzig	***	4	8,8	12,0	12,5		9,5	1,9	0,5	66,7	0,0
Sachsen insgesamt	***	4	8,8	12,0	12,5		9,5	1,9	0,5	66,7	0,0
<b>I n s g e s a m t</b>	<b>28</b>	<b>20</b>	<b>11,1</b>	<b>11,3</b>	<b>12,5</b>	<b>12,3</b>	<b>10,3</b>	<b>2,0</b>	<b>3,2</b>	<b>17,9</b>	<b>15,0</b>
<b>(3) Diplom (U) - Übersetzer</b>											
U Heidelberg	39	36	11,6	10,7	10,8	11,0	10,1	2,2	2,1	7,7	16,7
Baden-Württemberg insgesamt	39	36	11,6	10,7	10,8	11,0	10,1	2,2	2,1	7,7	16,7
HU Berlin	12	10	11,5	12,5	13,6	12,0	12,0	2,0	3,3	8,3	0,0
Berlin insgesamt	12	10	11,5	12,5	13,6	12,0	12,0	2,0	3,3	8,3	0,0
U Mainz	50	52	10,0	9,9	9,7	10,3	10,1	3,2	2,4	30,0	21,2
Rheinland-Pfalz insgesamt	50	52	10,0	9,9	9,7	10,3	10,1	3,2	2,4	30,0	21,2
U Saarbrücken	40	22	11,0	10,4	10,8	10,7	10,3	2,2	2,0	7,5	18,2
Saarland insgesamt	40	22	11,0	10,4	10,8	10,7	10,3	2,2	2,0	7,5	18,2
U Leipzig	6	7	11,3	11,0	10,0	10,5	9,5	1,1	2,5	0,0	42,9
Sachsen insgesamt	6	7	11,3	11,0	10,0	10,5	9,5	1,1	2,5	0,0	42,9
<b>I n s g e s a m t</b>	<b>147</b>	<b>127</b>	<b>11,2</b>	<b>10,4</b>	<b>10,6</b>	<b>10,8</b>	<b>10,3</b>	<b>2,5</b>	<b>2,4</b>	<b>15,0</b>	<b>18,9</b>
<b>(4) Magisterprüfungen</b>											
Stuttgart Inst. of Management and Techn.*	***		8,0					7,0		50,0	
U Freiburg i. Br.	13	30	11,8	11,5	12,1	11,6	10,8	3,7	3,1	0,0	13,3
U Heidelberg	12	9	12,5	11,8	11,8	11,0	11,5	3,7	3,6	0,0	22,2
U Konstanz	***	***	12,5	13,5		14,0	11,5	0,5	4,5	0,0	0,0
U Mannheim	17	17	11,8	10,8	12,8	11,0	10,5	5,1	2,6	11,8	17,6
U Stuttgart	10	***	11,7	13,5		11,5	12,5	1,3	3,5	0,0	0,0
U Tübingen	12	19	11,0	12,6	12,5	16,1	11,8	7,3	5,4	33,3	21,1
Baden-Württemberg insgesamt	67	81	11,8	11,9	12,3	11,9	11,1	3,8	3,3	10,4	16,0
Kath. U Eichstätt	***	***	11,5	13,5		11,0	10,5	0,5	2,5	0,0	0,0
U Augsburg		***		12,5	10,8	10,0	15,5		4,5		0,0
U Bamberg	***	10	11,3	11,0	11,5	10,5	9,0	1,9	2,9	0,0	50,0
U Bayreuth	***		10,8	12,0	9,5	12,0		1,9		0,0	
U Erlangen-Nürnberg	5	7	12,5	11,8	12,4	11,5	11,2	3,5	1,2	20,0	0,0
U München	29	28	11,6	11,4	10,6	10,5	10,5	2,1	3,2	3,4	32,1
U Passau	5	***	11,2	11,0	10,5	9,0	8,5	3,3	0,5	40,0	100,0
U Regensburg	5	9	14,5	11,0	12,0	12,0	11,9	0,8	2,1	0,0	0,0
U Würzburg	6	6	10,7	8,5	11,5	11,0	9,7	1,3	1,3	16,7	16,7
Bayern insgesamt	57	67	11,5	11,6	11,3	11,0	10,8	2,3	2,8	8,8	23,9
FU Berlin	16	26	16,3	12,0	13,8	12,5	13,5	7,0	8,8	12,5	15,4
HU Berlin	12	17	11,5	12,5	13,5	10,6	12,8	2,7	3,7	0,0	5,9
TU Berlin	4	***	9,0	14,0	11,5	16,5	16,5	3,5	13,5	50,0	33,3
Berlin insgesamt	32	46	12,3	13,3	13,1	12,0	13,2	6,2	7,8	12,5	13,0
U Potsdam	0	***		10,0	12,5		11,5		0,5		0,0
Brandenburg insgesamt	0	***		10,0	12,5		11,5		0,5		0,0
U Bremen	9	***	12,8	15,0	15,5	18,5	14,5	2,5	9,5	0,0	0,0
Bremen insgesamt	9	***	12,8	15,0	15,5	18,5	14,5	2,5	9,5	0,0	0,0
U Hamburg	31	43	14,0	13,2	11,8	12,6	13,1	5,4	4,5	6,7	14,0
Hamburg insgesamt	31	43	14,0	13,2	11,8	12,6	13,1	5,4	4,5	6,7	14,0

\* Möglicherweise Schlüsselfehler (das 1998 von der U Stuttgart in Kooperation mit den Universitäten Hohenheim und Tübingen gegründete SIMT bietet postgraduale MBA-Studienprogramme an).



noch Tabelle: III.1.11. Studienbereich Romanistik  
b) Fachstudiendauer nach Prüfungsart - Mittelwerte

WS 1998/99 und SS 1999  
bis WS 2002/03 und SS 2003

Hochschule Land	Dt. Erstab. insgesamt		Median					Quartils- abstand		Anteil Stud. in 9 Sem. in %	
	1999	2003	1999	2000	2001	2002	2003	1999	2003	1999	2003
<b>noch: (4) Magisterprüfungen</b>											
U Frankfurt a. M.	21	15	12,9	12,0	13,3	13,0	12,8	4,0	5,0	0,0	0,0
U Gießen	0	***		13,0	15,5		10,0		2,0		0,0
U Marburg	***	***	12,5	12,5		9,5	6,5	0,5	0,5	0,0	100,0
U Kassel	0			8,5	13,5						
Hessen insgesamt	23	18	12,8	12,3	13,5	11,0	12,0	3,5	3,9	0,0	5,6
U Greifswald	0				10,5	10,5					
U Rostock	0	4		10,5	9,5	20,5	13,0		1,0		0,0
Mecklenburg-Vorpommern insgesamt	0	4		10,5	10,0	11,0	13,0		1,0		0,0
TU Braunschweig	***		14,0	14,0	14,0	11,0		2,0		0,0	
U Göttingen	7	13	10,5	8,0	11,2	10,3	12,3	7,4	6,2	28,6	23,1
U Hannover	6	***	11,0	12,3	11,5	12,0	9,0	5,3	6,0	0,0	50,0
U Osnabrück	***	***	10,5	16,5	10,3	10,0	9,0	0,5	12,0	0,0	50,0
Niedersachsen insgesamt	16	17	11,0	13,0	11,1	11,3	12,3	5,5	7,4	12,5	29,4
TH Aachen	6	4	13,5	11,0	10,0	10,5	9,0	3,0	1,5	0,0	50,0
U Bielefeld	7	5	11,5	11,5	12,7	12,0	14,5	6,4	11,1	0,0	0,0
U Bochum	10	9	10,7	13,5	14,0	11,3	11,5	2,0	3,3	10,0	0,0
U Bonn	15	22	11,4	11,5	10,0	10,5	9,5	5,2	4,0	26,7	45,5
U Düsseldorf	12	10	12,5	13,3	12,0	12,5	12,5	4,5	7,3	8,3	40,0
U Köln	37	25	13,6	13,3	16,0	11,5	12,2	4,9	4,6	0,0	8,0
U Münster	7	23	10,9	13,0	11,0		9,6	3,8	3,1	0,0	39,1
U Duisburg (ehem.) <sup>1)</sup>	11		11,5	15,7	12,3	14,0		3,6		0,0	
U Paderborn	***	0	20,5		13,5	11,5		0,5		0,0	
U Siegen	***	***	11,5	14,5	10,0	10,0	11,5	5,5	0,5	0,0	0,0
U Wuppertal	***	***	8,0	14,0	9,0	11,5	11,0	4,0	1,0	50,0	0,0
Nordrhein-Westfalen insgesamt	111	101	12,3	13,2	12,7	11,4	11,0	4,4	4,4	6,3	26,7
U Mainz	28	16	10,9	12,4	13,5	12,3	11,8	3,7	2,0	0,0	0,0
U Trier	11	15	9,8	13,1	12,3	9,0	10,5	6,3	4,0	27,3	20,0
Rheinland-Pfalz insgesamt	39	31	10,9	12,5	12,7	11,5	11,3	4,1	2,7	7,7	9,7
U Saarbrücken	12	19	12,8	9,8	10,8	10,8	11,2	4,0	3,7	16,7	10,5
Saarland insgesamt	12	19	12,8	9,8	10,8	10,8	11,2	4,0	3,7	16,7	10,5
TU Chemnitz	0	***		9,5		10,5	10,3		0,9		0,0
TU Dresden	***	11	10,5	8,5	11,8	12,3	12,1	1,5	1,7	0,0	9,1
U Leipzig	6	16	13,0	10,7	10,0	12,0	10,8	4,8	2,5	33,3	18,8
Sachsen insgesamt	9	30	11,5	10,5	11,5	11,5	11,0	4,0	2,3	22,2	13,3
U Halle	5	7	13,2	11,5	10,5	12,0	11,3	1,3	2,5	0,0	14,3
Sachsen-Anhalt insgesamt	5	7	13,2	11,5	10,5	12,0	11,3	1,3	2,5	0,0	14,3
U Kiel	5	6	12,5	14,5	19,0	12,3	12,7	2,1	1,1	0,0	0,0
Schleswig-Holstein insgesamt	5	6	12,5	14,5	19,0	12,3	12,7	2,1	1,1	0,0	0,0
U Jena	***	14	11,3	11,8	10,3	10,5	12,3	0,9	3,9	0,0	0,0
Thüringen insgesamt	***	14	11,3	11,8	10,3	10,5	12,3	0,9	3,9	0,0	0,0
<b>Insgesamt</b>	<b>419</b>	<b>488</b>	<b>12,2</b>	<b>12,4</b>	<b>12,0</b>	<b>11,5</b>	<b>11,5</b>	<b>4,0</b>	<b>3,7</b>	<b>8,1</b>	<b>17,2</b>

Entwicklung des Medians im Studienbereich Romanistik (Magisterprüfungen) von 1990 bis 2003<sup>2)</sup>

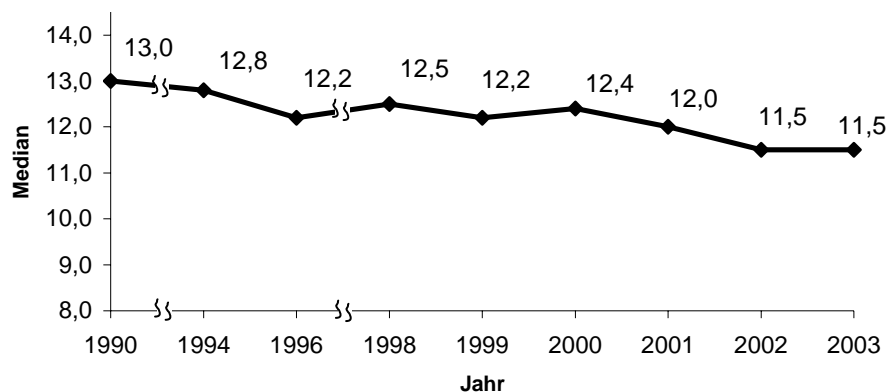

1) Vereinigung der beiden Universitäten GH Essen und GH Duisburg am 1.1.2003 zur U Duisburg-Essen.

2) Bis 1998 sind die aus datenschutzrechtlichen Gründen ausgeblendeten Hochschulen bei der Medianberechnung nicht enthalten.



noch Tabelle: III.1.12. Studienbereich Slawistik, Baltistik, Finno-Ugristik

a) Fachstudiendauer nach Prüfungsart - Grunddaten

WS 2002/03 und SS 2003

Hochschule Land	Studie- rende	Stud. anf.	Absolventen insg.			Dt. Erstab. insg.	Deutsche Erstabsolventen im ... Fachsemester										
			Insg.	Dt.	Ausl.		<=8	9	10	11	12	13	14	15	16	17	>=18
<b>noch: (2) Magisterprüfungen</b>																	
TU Dresden	68	23	12	12	0	12	3	1	2	0	2	2	1	0	0	0	1
U Leipzig	100	33	6	5	1	5	0	2	1	0	0	0	0	1	0	1	0
Sachsen insgesamt	168	56	18	17	1	17	3	3	3	0	2	2	1	1	0	1	1
U Halle	26	9	5	4	1	***											
U Magdeburg	24	7	2	2	0	***											
Sachsen-Anhalt insgesamt	50	16	7	6	1	5	1	0	0	2	1	1	0	0	0	0	0
U Kiel	52	24	1	0	1	0											
Schleswig-Holstein insgesamt	52	24	1	0	1	0											
U Jena	59	15	6	6	0	6	0	0	0	1	1	2	0	0	1	0	1
Thüringen insgesamt	59	15	6	6	0	6	0	0	0	1	1	2	0	0	1	0	1
<b>Insgesamt</b>	<b>3.310</b>	<b>972</b>	<b>194</b>	<b>154</b>	<b>40</b>	<b>152</b>	<b>9</b>	<b>12</b>	<b>7</b>	<b>23</b>	<b>20</b>	<b>19</b>	<b>11</b>	<b>9</b>	<b>7</b>	<b>10</b>	<b>25</b>
in % kumuliert							5,9	13,8	18,4	33,6	46,7	59,2	66,4	72,4	77,0	83,6	100

b) Fachstudiendauer nach Prüfungsart - Mittelwerte

WS 1998/99 und SS 1999  
bis WS 2002/03 und SS 2003

Hochschule Land	Dt. Erstab. insgesamt		Median					Quartils- abstand		Anteil Stud. in 9 Sem. in %	
	1999	2003	1999	2000	2001	2002	2003	1999	2003	1999	2003
<b>(1) Diplom (U) - Übersetzer</b>											
U Heidelberg	10	12	12,5	11,8	11,8	10,5	11,3	3,4	1,5	0,0	0,0
Baden-Württemberg insgesamt	10	12	12,5	11,8	11,8	10,5	11,3	3,4	1,5	0,0	0,0
HU Berlin	***	***	15,3	11,5	14,0	12,5	17,5	1,9	0,5	0,0	0,0
Berlin insgesamt	***	***	15,3	11,5	14,0	12,5	17,5	1,9	0,5	0,0	0,0
U Mainz	8	6	11,5	12,5	9,5	10,3	9,7	5,0	1,1	0,0	16,7
Rheinland-Pfalz insgesamt	8	6	11,5	12,5	9,5	10,3	9,7	5,0	1,1	0,0	16,7
U Saarbrücken	5	***	11,5	13,5	13,5		10,5	3,5	0,5	0,0	0,0
Saarland insgesamt	5	***	11,5	13,5	13,5		10,5	3,5	0,5	0,0	0,0
U Leipzig	4	***	10,0	11,5	13,0	11,2	11,0	4,5	5,0	0,0	0,0
Sachsen insgesamt	4	***	10,0	11,5	13,0	11,2	11,0	4,5	5,0	0,0	0,0
<b>Insgesamt</b>	<b>30</b>	<b>22</b>	<b>12,5</b>	<b>12,1</b>	<b>12,8</b>	<b>10,8</b>	<b>10,8</b>	<b>4,1</b>	<b>1,8</b>	<b>0,0</b>	<b>4,5</b>
<b>(2) Magisterprüfungen</b>											
U Freiburg i. Br.	***	6	13,5	13,5	14,0	12,0	12,0	0,5	4,0	0,0	0,0
U Heidelberg	***	***	12,5	19,0		10,5	25,5	0,5	0,5	0,0	0,0
U Konstanz	0	***				10,5	16,5		0,5		0,0
U Mannheim	***	4	12,5	12,0	9,3	10,5	11,5	0,5	3,0	0,0	25,0
U Tübingen	4	***	12,0	15,5	14,8	12,5	10,5	2,5	0,5	0,0	0,0
Baden-Württemberg insgesamt	8	14	13,0	14,0	14,0	11,8	11,7	2,0	4,0	0,0	7,1
U Bamberg	4	***	12,5	12,5	12,0	12,5	10,0	1,0	3,0	0,0	0,0
U Erlangen-Nürnberg	0	***		14,5		11,0	11,5		0,5		0,0
U München	12	5	12,3	13,5	12,3	12,0	10,8	2,0	3,3	8,3	0,0
U Regensburg	6	7	12,0	10,5	10,5	13,5	11,5	3,8	3,7	0,0	0,0
U Würzburg	***	***	12,5		12,5	11,0	11,5	1,5	1,5	0,0	0,0
Bayern insgesamt	25	18	12,4	13,4	12,1	12,0	11,3	2,0	2,8	4,0	0,0
FU Berlin	14	5	15,7	18,0	15,0	20,8	19,5	3,0	8,5	0,0	20,0
HU Berlin	9	19	14,3	12,5	14,0	13,0	13,5	2,3	4,3	0,0	5,3
Berlin insgesamt	23	24	15,1	13,5	14,3	14,5	14,0	2,7	5,0	0,0	8,3
U Potsdam	***	***	9,5	14,5	11,0	12,5	13,5	0,5	0,5	0,0	0,0
Brandenburg insgesamt	***	***	9,5	14,5	11,0	12,5	13,5	0,5	0,5	0,0	0,0
U Hamburg	26	11	15,3	14,5	13,8	11,9	14,5	7,5	3,9	12,5	9,1
Hamburg insgesamt	26	11	15,7	14,5	13,8	12,0	14,5	8,5	3,9	11,5	9,1
U Frankfurt a. M.	4	***	13,7	11,5	12,0	12,0	11,5	0,7	0,5	0,0	0,0
U Gießen	***	***	12,0	15,5	25,5	13,5	8,5	7,0	0,5	0,0	100,0
U Marburg	4		16,0	11,5	13,0	10,5		13,0		0,0	
Hessen insgesamt	10	***	14,0	13,5	12,8	13,5	9,0	5,6	3,0	0,0	50,0
U Greifswald	4	6	14,5	12,0	11,0	8,5	11,0	3,0	6,0	0,0	16,7
U Rostock	0	***		14,0	10,5	10,0	9,0		3,0		50,0
Mecklenburg-Vorpommern insgesamt	4	8	14,5	13,0	10,7	9,5	11,0	3,0	3,0	0,0	25,0

noch Tabelle: III.1.12. Studienbereich Slawistik, Baltistik, Finno-Ugristik  
b) Fachstudiendauer nach Prüfungsart - Mittelwerte

WS 1998/99 und SS 1999  
bis WS 2002/03 und SS 2003

Hochschule Land	Dt. Erstab. insgesamt		Median					Quartils- abstand		Anteil Stud. in 9 Sem. in %	
	1999	2003	1999	2000	2001	2002	2003	1999	2003	1999	2003
<b>noch: (2) Magisterprüfungen</b>											
U Göttingen	6	5	10,0	10,7	9,5	9,5	15,5	2,3	5,5	33,3	20,0
U Oldenburg	4	***	12,0	14,8	11,5		11,0	8,0	15,0	25,0	0,0
Niedersachsen insgesamt	10	7	10,5	14,3	9,8	9,5	15,5	4,0	12,5	30,0	14,3
U Bielefeld	4	0	11,0	20,0	11,8			6,0		0,0	
U Bochum	6	8	12,0	13,5	17,5	14,0	13,5	8,0	3,5	0,0	12,5
U Bonn	6	8	11,0	10,5	13,0	14,2	13,0	15,5	5,5	0,0	0,0
U Köln	6	***	14,0	14,0	13,0	16,5	13,5	4,0	15,5	0,0	33,3
U Münster	5	12	9,8	16,5	13,5	12,5	11,0	1,6	4,3	20,0	33,3
Nordrhein-Westfalen insgesamt	27	31	11,8	13,8	13,8	14,2	12,6	5,7	5,6	3,7	19,4
U Mainz	***	***	14,8	16,5		16,0	11,5	0,9	8,5	0,0	0,0
U Trier	0	***		12,0		10,5	10,0		1,0		0,0
Rheinland-Pfalz insgesamt	***	5	14,8	16,3		15,8	10,8	0,9	1,6	0,0	0,0
U Saarbrücken	0	***				10,5	16,5		0,5		0,0
Saarland insgesamt	0	***				10,5	16,5		0,5		0,0
TU Dresden	4	12	10,0	12,0	11,5	12,5	10,0	2,0	4,5	25,0	33,3
U Leipzig	***	5	9,0	11,0	9,0	11,0	9,5	2,0	6,1	50,0	40,0
Sachsen insgesamt	6	17	10,0	12,0	9,5	11,3	9,8	2,0	4,5	33,3	35,3
U Halle	5	***	11,2	11,5	22,5	13,5	11,5	2,3	1,5	20,0	0,0
U Magdeburg	***	***	13,5		13,5		8,0	0,5	3,0	0,0	50,0
Sachsen-Anhalt insgesamt	6	5	11,3	11,5	14,0	13,5	10,8	2,3	1,6	16,7	20,0
U Kiel	***	0	11,0	15,0	14,5			7,0		0,0	
Schleswig-Holstein insgesamt	***	0	11,0	15,0	14,5			7,0		0,0	
U Jena	***	6	12,3	9,9	11,3	15,5	12,5	3,9	4,0	33,3	0,0
Thüringen insgesamt	***	6	12,3	9,9	11,3	15,5	12,5	3,9	4,0	33,3	0,0
<b>I n s g e s a m t</b>	<b>154</b>	<b>152</b>	<b>13,2</b>	<b>13,4</b>	<b>12,6</b>	<b>12,7</b>	<b>12,3</b>	<b>4,7</b>	<b>5,1</b>	<b>7,8</b>	<b>13,8</b>

### III.1.13. Studienbereich Außereuropäische Sprach- und Kulturwissenschaften

#### III.1.13.1. Studienfach Japanologie

a) Fachstudiendauer nach Prüfungsart – Grunddaten

WS 2002/03 und SS 2003

Hochschule Land	Stu- die- rende	Stud. anf.	Absolventen insg.			Dt. Erstab. insg.	Deutsche Erstabsolventen im ... Fachsemester										
			Insg.	Dt.	Ausl.		<=8	9	10	11	12	13	14	15	16	17	>=18
<b>Magisterprüfungen</b>																	
U Heidelberg	104	50	2	1	1	***											
U Tübingen	51	10															
Baden-Württemberg insgesamt	155	60	2	1	1	***											
U Erlangen-Nürnberg	41	19	1	1	0	***											
U München	154	42	9	9	0	9	0	1	0	2	0	5	0	1	0	0	
U Würzburg	21	17															
Bayern insgesamt	216	78	10	10	0	10	0	1	0	2	1	5	0	1	0	0	
FU Berlin	181	73	9	8	1	8	1	1	0	1	1	2	1	0	0	0	
HU Berlin	210	43	3	3	0	***											
Berlin insgesamt	391	116	12	11	1	11	1	1	0	2	1	2	1	1	0	1	
U Hamburg	220	65	8	8	0	8	0	0	0	3	0	0	1	0	0	4	
Hamburg insgesamt	220	65	8	8	0	8	0	0	0	3	0	0	1	0	0	4	
U Frankfurt a. M.	149	72	3	3	0	***											
U Marburg	53	17	3	3	0	***											
Hessen insgesamt	202	89	6	6	0	6	0	0	1	0	1	1	0	0	0	2	
U Göttingen	45	15	2	1	1	***											
Niedersachsen insgesamt	45	15	2	1	1	***											
U Bochum	100	0	2	2	0	***											
U Bonn	142	24	6	5	1	5	0	0	1	0	1	1	1	0	0	1	
U Köln	302	82	1	1	0	***											
Nordrhein-Westfalen insgesamt	544	106	9	8	1	8	0	0	1	0	1	1	2	2	0	1	

noch Tabelle: III.1.13.1. Studienfach Japanologie

a) Fachstudiendauer nach Prüfungsart - Grunddaten

WS 2002/03 und SS 2003

Hochschule Land	Stu- die- rende	Stud. anf.	Absolventen insg.			Dt. Erstab. insg.	Deutsche Erstabsolventen im ... Fachsemester										
			Insg.	Dt.	Ausl.		<=8	9	10	11	12	13	14	15	16	17	>=18
<b>noch: Magisterprüfungen</b>																	
U Trier	76	30	1	1	0	***											
Rheinland-Pfalz insgesamt	76	30	1	1	0	***											
U Leipzig	131	48	5	5	0	5	0	0	1	1	1	1	0	0	1	0	0
Sachsen insgesamt	131	48	5	5	0	5	0	0	1	1	1	1	0	0	1	0	0
U Halle	43	18	1	1	0	***											
Sachsen-Anhalt insgesamt	43	18	1	1	0	***											
<b>Insgesamt</b>	<b>2.023</b>	<b>625</b>	<b>56</b>	<b>52</b>	<b>4</b>	<b>52</b>	<b>1</b>	<b>2</b>	<b>3</b>	<b>10</b>	<b>6</b>	<b>10</b>	<b>4</b>	<b>5</b>	<b>1</b>	<b>4</b>	<b>6</b>
in % kumuliert							1,9	5,8	11,5	30,8	42,3	61,5	69,2	78,8	80,8	88,5	100

b) Fachstudiendauer nach Prüfungsart - Mittelwerte

WS 1998/99 und SS 1999  
bis WS 2002/03 und SS 2003

Hochschule Land	Dt. Erstab. insgesamt		Median					Quartils- abstand		Anteil Stud. in 9 Sem. in %	
	1999	2003	1999	2000	2001	2002	2003	1999	2003	1999	2003
<b>Magisterprüfungen</b>											
U Heidelberg	***	***	13,5	13,5	12,7	12,0	10,5	3,5	0,5	0,0	0,0
U Tübingen	8	***	12,5	7,8	17,5	4,0		3,3		0,0	
Baden-Württemberg insgesamt	11	***	12,8	13,3	12,8	12,0	10,5	4,3	0,5	0,0	0,0
U Erlangen-Nürnberg	***	***	11,5	9,5	10,5	11,5	11,5	0,5	0,5	0,0	0,0
U München	6	9	10,0	11,0	12,3	12,3	12,3	3,0	2,1	0,0	11,1
Bayern insgesamt	7	10	11,3	10,8	12,0	12,2	12,2	2,7	2,0	0,0	10,0
FU Berlin	12	8	12,0	15,5	14,0	13,0	12,0	4,5	4,0	0,0	25,0
HU Berlin	***	***	11,0	23,5	11,0	13,0	14,5	2,0	5,5	0,0	0,0
Berlin insgesamt	14	11	12,0	16,0	13,0	13,0	12,3	4,4	3,9	0,0	18,2
U Hamburg	8	8	14,0	14,0	15,5	16,5	14,0	2,7	8,3	0,0	0,0
Hamburg insgesamt	8	8	14,0	14,0	15,5	16,5	14,0	2,7	8,3	0,0	0,0
U Frankfurt a. M.	***	***	20,5	15,5		16,0	16,5	0,5	4,5	0,0	0,0
U Marburg	5	***	10,3	10,5	10,5	9,0	11,5	1,6	6,5	20,0	0,0
Hessen insgesamt	6	6	10,5	11,0	10,5	11,0	13,0	2,0	5,3	16,7	0,0
U Göttingen	***	***	10,5				14,5	0,5	0,5	0,0	0,0
Niedersachsen insgesamt	***	***	10,5				14,5	0,5	0,5	0,0	0,0
U Bochum	26	***	19,0	13,5	12,5	13,0	14,0	4,0	1,0	0,0	0,0
U Bonn	11	5	13,8	15,5	10,8	12,5	12,5	4,3	2,5	0,0	0,0
U Köln	5	***	13,8	14,3	11,0	16,0	14,5	2,6	0,5	0,0	0,0
Nordrhein-Westfalen insgesamt	42	8	16,7	14,4	11,5	13,5	13,5	5,5	2,5	0,0	0,0
U Trier	10	***	14,0	12,5	10,5	11,5	11,5	10,0	0,5	20,0	0,0
Rheinland-Pfalz insgesamt	10	***	14,0	12,5	10,5	11,5	11,5	10,0	0,5	20,0	0,0
U Leipzig	0	5					11,5		2,5		0,0
Sachsen insgesamt	0	5					11,5		2,5		0,0
U Halle	0	***					10,5		0,5		0,0
Sachsen-Anhalt insgesamt	0	***					10,5		0,5		0,0
<b>Insgesamt</b>	<b>99</b>	<b>52</b>	<b>14,2</b>	<b>13,7</b>	<b>12,4</b>	<b>12,8</b>	<b>12,4</b>	<b>6,2</b>	<b>3,9</b>	<b>3,0</b>	<b>5,8</b>

### III.1.13.2. Studienfach Orientalistik, Altorientalistik

#### a) Fachstudiendauer nach Prüfungsart – Grunddaten

WS 2002/03 und SS 2003

Hochschule Land	Stu- die- rende	Stud. anf.	Absolventen insg.			Dt. Erstab. insg.	Deutsche Erstabsolventen im ... Fachsemester										
			Insg.	Dt.	Ausl.		<=8	9	10	11	12	13	14	15	16	17	>=18

#### Magisterprüfungen

<b>Insgesamt</b>	621	170	25	19	6	19	4	2	2	5	2	3	0	0	0	0	1
in % kumuliert							21,1	31,6	42,1	68,4	78,9	94,7	94,7	94,7	94,7	94,7	100

#### b) Fachstudiendauer nach Prüfungsart - Mittelwerte

WS 1998/99 und SS 1999  
bis WS 2002/03 und SS 2003

Hochschule Land	Dt. Erstab. insgesamt		Median					Quartils- abstand		Anteil Stud. in 9 Sem. in %	
	1999	2003	1999	2000	2001	2002	2003	1999	2003	1999	2003

#### Magisterprüfungen

<b>Insgesamt</b>	24	19	13,0	14,5	13,5	13,2	10,3	2,4	3,3	4,2	31,6
------------------	----	----	------	------	------	------	------	-----	-----	-----	------

### III.1.13.3. Studienfach Sinologie/Koreanistik

a) Fachstudiendauer nach Prüfungsart – Grunddaten

WS 2002/03 und SS 2003

Hochschule Land	Stu- die- rende	Stud. anf.	Absolventen insg.			Dt. Erstab. insg.	Deutsche Erstabsolventen im ... Fachsemester										
			Insg.	Dt.	Ausl.		<=8	9	10	11	12	13	14	15	16	17	>=18
<b>(1) Diplomprüfungen</b>																	
U Bonn	0	0	23	12	11	12	0	1	3	4	3	0	0	1	0	0	0
Nordrhein-Westfalen insgesamt	0	0	23	12	11	12	0	1	3	4	3	0	0	1	0	0	0
<b>Insgesamt</b>	<b>0</b>	<b>0</b>	<b>23</b>	<b>12</b>	<b>11</b>	<b>12</b>	<b>0</b>	<b>1</b>	<b>3</b>	<b>4</b>	<b>3</b>	<b>0</b>	<b>0</b>	<b>1</b>	<b>0</b>	<b>0</b>	<b>0</b>
in % kumuliert							0,0	8,3	33,3	66,7	91,7	91,7	91,7	100	100	100	100

<b>(2) Magisterprüfungen</b>																	
U Freiburg i. Br.	34	19	3	2	1	***											
U Heidelberg	135	52	4	4	0	4	0	0	1	1	0	0	1	1	0	0	0
U Tübingen	51	10	2	2	0	***											
Baden-Württemberg insgesamt	220	81	9	8	1	8	0	0	3	2	0	0	1	1	0	0	1
U Erlangen-Nürnberg	29	9	3	2	1	***											
U München	141	33	6	6	0	5	0	3	1	0	0	0	0	1	0	0	0
U Würzburg	28	13	2	1	1	***											
Bayern insgesamt	198	55	11	9	2	7	0	3	1	0	0	0	1	2	0	0	0
FU Berlin	269	126	6	4	2	4	0	0	0	1	0	1	0	1	0	0	1
HU Berlin	182	119	3	3	0	***											
Berlin insgesamt	451	245	9	7	2	7	0	0	0	1	0	2	0	2	1	0	1
U Hamburg	251	66	14	12	2	12	0	1	1	2	4	0	2	0	0	0	2
Hamburg insgesamt	251	66	14	12	2	12	0	1	1	2	4	0	2	0	0	0	2
U Frankfurt a. M.	97	47															
U Marburg	0	0	2	2	0	***											
Hessen insgesamt	97	47	2	2	0	***											
U Göttingen	39	10	3	3	0	***											
Niedersachsen insgesamt	39	10	3	3	0	***											
U Bochum	129	0	3	3	0	***											
U Bonn	65	11	15	13	2	13	3	4	1	2	2	0	1	0	0	0	0
U Köln	147	35	4	3	1	***											
U Münster	50	17															
Nordrhein-Westfalen insgesamt	391	63	22	19	3	19	3	4	3	2	4	0	1	1	0	0	1
U Trier	41	8	1	1	0	***											
Rheinland-Pfalz insgesamt	41	8	1	1	0	***											
U Leipzig	75	20	6	6	0	6	0	0	0	2	2	0	2	0	0	0	0
Sachsen insgesamt	75	20	6	6	0	6	0	0	0	2	2	0	2	0	0	0	0
U Kiel	40	11	2	2	0	***											
Schleswig-Holstein insgesamt	40	11	2	2	0	***											
<b>Insgesamt</b>	<b>1.803</b>	<b>606</b>	<b>79</b>	<b>69</b>	<b>10</b>	<b>67</b>	<b>4</b>	<b>8</b>	<b>10</b>	<b>12</b>	<b>10</b>	<b>3</b>	<b>7</b>	<b>7</b>	<b>1</b>	<b>0</b>	<b>5</b>
in % kumuliert							6,0	17,9	32,8	50,7	65,7	70,1	80,6	91,0	92,5	92,5	100

WS 1998/99 und SS 1999  
bis WS 2002/03 und SS 2003

b) Fachstudiendauer nach Prüfungsart - Mittelwerte

Hochschule Land	Dt. Erstab. insgesamt		Median					Quartil- abstand		Anteil Stud. in 9 Sem. in %	
	1999	2003	1999	2000	2001	2002	2003	1999	2003	1999	2003

(1) Diplomprüfungen

U Bonn	5	12	13,5	10,7	9,5	11,5	10,5	6,5	1,7	20,0	8,3
Nordrhein-Westfalen insgesamt	5	12	13,5	10,7	9,5	11,5	10,5	6,5	1,7	20,0	8,3
<b>I n s g e s a m t</b>	<b>5</b>	<b>12</b>	<b>13,5</b>	<b>10,7</b>	<b>9,5</b>	<b>11,5</b>	<b>10,5</b>	<b>6,5</b>	<b>1,7</b>	<b>20,0</b>	<b>8,3</b>

(2) Magisterprüfungen

U Freiburg i. Br.	***	***	15,5	12,8	14,5	10,5	10,0	7,5	1,0	0,0	0,0
U Heidelberg	***	4	13,5	10,0	12,0	16,0	11,0	0,5	4,0	0,0	0,0
U Tübingen	4	***	14,0	15,0	16,0	10,0	10,0	5,0	16,0	0,0	0,0
Baden-Württemberg insgesamt	8	8	14,0	12,8	13,5	14,5	10,5	4,7	4,3	0,0	0,0
U Erlangen-Nürnberg	***	***	9,5		12,0	10,8	13,5	0,5	0,5	0,0	0,0
U München	***	5	14,5	11,8	13,3	11,5	8,8	8,5	1,3	33,3	60,0
U Würzburg	0	***		12,5	8,0		14,5		0,5		0,0
Bayern insgesamt	4	7	10,0	12,0	12,8	11,0	9,5	6,0	5,5	25,0	42,9
FU Berlin	14	4	17,5	16,5	15,5	9,5	13,0	9,7	4,0	0,0	0,0
HU Berlin	***	***	13,0	13,7	12,0	12,8	14,5	9,0	2,5	0,0	0,0
Berlin insgesamt	16	7	17,5	14,5	13,3	12,3	14,3	9,5	2,9	0,0	0,0
U Hamburg	8	12	16,0	12,8	14,0	15,5	11,5	4,0	3,0	0,0	8,3
Hamburg insgesamt	8	12	16,0	12,8	14,0	15,5	11,5	4,0	3,0	0,0	8,3
U Frankfurt a. M.	0			10,8	11,0	13,5					
U Marburg	***	***	13,5				11,0	6,5	2,0	0,0	0,0
Hessen insgesamt	***	***	13,5	10,8	11,0	13,5	11,0	6,5	2,0	0,0	0,0
U Göttingen	***	***	15,5	15,5	19,5	14,5	10,8	3,5	3,9	0,0	0,0
Niedersachsen insgesamt	***	***	15,5	15,5	19,5	14,5	10,8	3,5	3,9	0,0	0,0
U Bochum	10	***	21,0	21,5	12,0	9,8	14,5	7,0	13,5	0,0	0,0
U Bonn	***	13	18,0		10,5	14,0	8,9	7,0	2,8	0,0	53,8
U Köln	***	***		8,0	16,5	12,5	9,8	0,0	1,9	0,0	0,0
Nordrhein-Westfalen insgesamt	13	19	22,0	21,0	12,0	12,5	9,8	7,0	3,1	0,0	36,8
U Trier	5	***	16,5	14,0	9,8	11,5	7,5	6,1	0,5	0,0	100,0
Rheinland-Pfalz insgesamt	5	***	16,5	14,0	9,8	11,5	7,5	6,1	0,5	0,0	100,0
U Leipzig	***	6	14,5	11,5	13,0	11,8	11,5	0,5	2,5	0,0	0,0
Sachsen insgesamt	***	6	14,5	11,5	13,0	11,8	11,5	0,5	2,5	0,0	0,0
U Kiel	***	***	8,5	10,0	12,0	12,3	9,5	0,5	0,5	100,0	0,0
Schleswig-Holstein insgesamt	***	***	8,5	10,0	12,0	12,3	9,5	0,5	0,5	100,0	0,0
<b>I n s g e s a m t</b>	<b>62</b>	<b>67</b>	<b>16,6</b>	<b>13,6</b>	<b>13,2</b>	<b>12,5</b>	<b>11,0</b>	<b>7,4</b>	<b>4,0</b>	<b>3,2</b>	<b>17,9</b>

III.1.13.4. Studienfach Zentralasiatische Sprachen und Kulturen

a) Fachstudiendauer nach Prüfungsart – Grunddaten

WS 2002/03 und SS 2003

Hochschule Land	Stu- die- rende	Stud. anf.	Absolventen insg.			Dt. Erstab. insg.	Deutsche Erstabsolventen im ... Fachsemester									
			Insg.	Dt.	Ausl.		<=8	9	10	11	12	13	14	15	16	17

Diplomprüfungen

U Köln	728	318	12	11	1	11	1	0	1	1	1	4	1	0	1	1	0
Nordrhein-Westfalen insgesamt	728	318	12	11	1	11	1	0	1	1	1	4	1	0	1	1	0
<b>I n s g e s a m t</b>	<b>728</b>	<b>318</b>	<b>12</b>	<b>11</b>	<b>1</b>	<b>11</b>	<b>1</b>	<b>0</b>	<b>1</b>	<b>1</b>	<b>1</b>	<b>4</b>	<b>1</b>	<b>0</b>	<b>1</b>	<b>1</b>	<b>0</b>
in % kumuliert							9,1	9,1	18,2	27,3	36,4	72,7	81,8	81,8	90,9	100	100

WS 1998/99 und SS 1999  
bis WS 2002/03 und SS 2003

b) Fachstudiendauer nach Prüfungsart - Mittelwerte

Hochschule Land	Dt. Erstab. insgesamt		Median					Quartil- abstand		Anteil Stud. in 9 Sem. in %	
	1999	2003	1999	2000	2001	2002	2003	1999	2003	1999	2003

Diplomprüfungen

U Köln	10	11	11,8	12,5	11,5	12,0	12,4	1,4	2,5	0,0	9,1
Nordrhein-Westfalen insgesamt	10	11	11,8	12,5	11,5	12,0	12,4	1,4	2,5	0,0	9,1
<b>I n s g e s a m t</b>	<b>10</b>	<b>11</b>	<b>11,8</b>	<b>12,5</b>	<b>11,5</b>	<b>12,0</b>	<b>12,4</b>	<b>1,4</b>	<b>2,5</b>	<b>0,0</b>	<b>9,1</b>



### III.1.14. Studienbereich Kulturwissenschaften i. e. S.

#### III.1.14.1. Studienfach Europ. Ethnologie und Kulturwissenschaft

##### a) Fachstudiendauer nach Prüfungsart – Grunddaten

WS 2002/03 und SS 2003

Hochschule Land	Stu- die- rende	Stud. anf.	Absolventen insg.			Dt. Erstab. insg.	Deutsche Erstabsolventen im ... Fachsemester										
			Insg.	Dt.	Ausl.		<=8	9	10	11	12	13	14	15	16	17	>=18
<b>Magisterprüfungen</b>																	
HU Berlin	424	77	35	34	1	33	1	0	3	1	4	4	3	8	1	6	2
Berlin insgesamt	424	77	35	34	1	33	1	0	3	1	4	4	3	8	1	6	2
U Frankfurt a. M.	262	32	7	5	2	5	0	0	0	1	2	1	1	0	0	0	0
U Marburg	146	64	1	1	0	***											
Hessen insgesamt	408	96	8	6	2	6	0	0	0	1	2	2	1	0	0	0	0
U Leipzig	555	88	51	51	0	51	2	4	7	11	13	8	3	1	1	1	0
Sachsen insgesamt	555	88	51	51	0	51	2	4	7	11	13	8	3	1	1	1	0
<b>Insgesamt</b>	<b>1.387</b>	<b>261</b>	<b>94</b>	<b>91</b>	<b>3</b>	<b>90</b>	<b>3</b>	<b>4</b>	<b>10</b>	<b>13</b>	<b>19</b>	<b>14</b>	<b>7</b>	<b>9</b>	<b>2</b>	<b>7</b>	<b>2</b>
in % kumuliert							3,3	7,8	18,9	33,3	54,4	70,0	77,8	87,8	90,0	97,8	100

WS 1998/99 und SS 1999  
bis WS 2002/03 und SS 2003

##### b) Fachstudiendauer nach Prüfungsart - Mittelwerte

Hochschule Land	Dt. Erstab. insgesamt		Median					Quartils- abstand		Anteil Stud. in 9 Sem. in %	
	1999	2003	1999	2000	2001	2002	2003	1999	2003	1999	2003
<b>Magisterprüfungen</b>											
HU Berlin	10	33	12,0	12,3	13,5	13,3	14,1	2,7	3,9	0,0	3,0
Berlin insgesamt	10	33	12,0	12,3	13,5	13,3	14,1	2,7	3,9	0,0	3,0
U Frankfurt a. M.	7	5	13,5	12,0	14,0	14,5	11,8	3,7	1,6	0,0	0,0
U Marburg	12	***	11,0	11,0	10,3	12,5	12,5	2,8	0,5	0,0	0,0
Hessen insgesamt	19	6	12,2	11,6	12,5	14,0	12,0	3,4	1,5	0,0	0,0
U Leipzig	12	51	11,5	10,4	10,6	11,1	11,1	2,0	2,2	8,3	11,8
Sachsen insgesamt	12	51	11,5	10,4	10,6	11,1	11,1	2,0	2,2	8,3	11,8
<b>Insgesamt</b>	<b>41</b>	<b>90</b>	<b>11,8</b>	<b>11,3</b>	<b>12,0</b>	<b>11,6</b>	<b>11,8</b>	<b>2,9</b>	<b>3,2</b>	<b>2,4</b>	<b>7,8</b>



WS 1998/99 und SS 1999  
bis WS 2002/03 und SS 2003

**b) Fachstudiendauer nach Prüfungsart - Mittelwerte**

Hochschule Land	Dt. Erstab. insgesamt		Median					Quartils- abstand		Anteil Stud. in 9 Sem. in %	
	1999	2003	1999	2000	2001	2002	2003	1999	2003	1999	2003
<b>Magisterprüfungen</b>											
U Freiburg i. Br.	15	18	12,2	12,2	10,8	11,5	11,2	3,8	3,4	13,3	11,1
U Heidelberg	9	15	13,5	10,5	11,5	12,4	12,1	7,6	4,7	0,0	20,0
U Tübingen	6	***	13,0	10,0	12,0	12,8	10,8	4,3	1,9	0,0	0,0
Baden-Württemberg insgesamt	30	36	12,7	11,5	11,4	12,3	11,4	5,0	3,0	6,7	13,9
U Bayreuth	4	***	15,0	13,2	13,0	13,0	16,0	3,5	1,0	0,0	0,0
U München	31	17	12,4	11,3	10,5	10,6	10,8	3,4	2,5	12,9	17,6
Bayern insgesamt	35	19	12,6	11,9	10,6	10,8	10,9	3,6	2,9	11,4	15,8
FU Berlin	35	8	13,2	17,8	14,0	12,6	11,3	4,4	3,0	8,6	25,0
Berlin insgesamt	35	8	13,2	17,8	14,0	12,6	11,3	4,4	3,0	8,6	25,0
U Hamburg	13	12	13,3	12,3	12,5	15,0	11,3	8,1	1,5	0,0	0,0
Hamburg insgesamt	13	12	13,3	12,3	12,5	15,0	11,3	8,1	1,5	0,0	0,0
U Frankfurt a. M.	8	9	16,0	11,0	14,5	14,5	14,3	6,0	9,0	0,0	0,0
U Marburg	9	6	10,8	15,3	11,0	13,0	11,3	2,7	1,3	0,0	0,0
Hessen insgesamt	17	15	12,8	14,5	12,5	14,5	11,8	6,0	5,6	0,0	0,0
U Göttingen	9	13	12,8	13,5	14,5	13,5	13,5	2,3	6,8	11,1	15,4
Niedersachsen insgesamt	9	13	12,8	13,5	14,5	13,5	13,5	2,3	6,8	11,1	15,4
U Bonn	***	6	10,0	14,5	13,3	13,5	12,0	2,0	8,0	0,0	16,7
U Köln	22	16	13,0	13,3	13,8	12,5	14,0	4,5	9,5	0,0	0,0
U Münster	***	24	10,8	11,5	13,5	11,0	11,2	1,9	4,0	0,0	25,0
Nordrhein-Westfalen insgesamt	27	46	12,5	13,4	13,6	12,7	11,9	4,3	6,2	0,0	15,2
U Mainz	12	9	13,5	13,8	16,0	12,7	14,5	5,0	5,1	0,0	0,0
U Trier		***					6,5		0,5		100,0
Rheinland-Pfalz insgesamt	12	10	13,5	13,8	16,0	12,7	14,0	5,0	5,8	0,0	10,0
U Leipzig	4	15	13,0	13,0	12,5	12,3	13,1	1,5	2,8	0,0	0,0
Sachsen insgesamt	4	15	13,0	13,0	12,5	12,3	13,1	1,5	2,8	0,0	0,0
<b>Insgesamt</b>	<b>182</b>	<b>174</b>	<b>12,8</b>	<b>12,6</b>	<b>12,7</b>	<b>12,6</b>	<b>11,8</b>	<b>4,2</b>	<b>3,9</b>	<b>5,5</b>	<b>11,5</b>

### III.1.14.3. Studienfach Volkskunde

#### a) Fachstudiendauer nach Prüfungsart – Grunddaten

WS 2002/03 und SS 2003

Hochschule Land	Stu- die- rende	Stud. anf.	Absolventen insg.			Dt. Erstab. insg.	Deutsche Erstabsolventen im ... Fachsemester										
			Insg.	Dt.	Ausl.		<=8	9	10	11	12	13	14	15	16	17	>=18
<b>Magisterprüfungen</b>																	
U Freiburg i. Br.	106	46	15	12	3	12	1	0	0	2	3	2	1	0	1	0	2
U Tübingen	137	25	7	7	0	7	1	0	1	0	1	0	1	1	1	1	0
Baden-Württemberg insgesamt	243	71	22	19	3	19	2	0	1	2	4	2	2	1	2	1	2
Kath. U Eichstätt	6	3	3	2	1	***											
U Augsburg	56	20	4	4	0	4	0	0	0	0	0	0	1	0	1	1	1
U Bamberg	29	14	1	1	0	***											
U München	108	38	4	3	1	***											
U Passau	12	4	3	3	0	***											
U Regensburg	46	19	1	1	0	***											
U Würzburg	65	24	3	3	0	***											
Bayern insgesamt	322	122	19	17	2	17	0	1	0	1	6	2	3	0	1	2	1
U Hamburg	168	38	3	3	0	***											
Hamburg insgesamt	168	38	3	3	0	***											
U Göttingen	92	30	13	12	1	12	0	2	1	2	0	1	0	1	0	0	5
Niedersachsen insgesamt	92	30	13	12	1	12	0	2	1	2	0	1	0	1	0	0	5
U Bonn	146	5	4	3	1	***											
U Münster	79	17	15	15	0	15	1	1	1	5	0	2	0	2	0	0	3
Nordrhein-Westfalen insgesamt	225	22	19	18	1	18	1	1	1	6	0	3	1	2	0	0	3
U Mainz	146	123	6	6	0	6	0	1	1	0	0	0	1	1	0	0	2
Rheinland-Pfalz insgesamt	146	123	6	6	0	6	0	1	1	0	0	0	1	1	0	0	2
U Kiel	105	57	4	4	0	4	0	0	0	1	0	1	2	0	0	0	0
Schleswig-Holstein insgesamt	105	57	4	4	0	4	0	0	0	1	0	1	2	0	0	0	0
U Jena	73	31	3	3	0	***											
Thüringen insgesamt	73	31	3	3	0	***											
<b>Insgesamt</b>	<b>1.374</b>	<b>494</b>	<b>89</b>	<b>82</b>	<b>7</b>	<b>82</b>	<b>4</b>	<b>5</b>	<b>5</b>	<b>13</b>	<b>10</b>	<b>10</b>	<b>9</b>	<b>5</b>	<b>3</b>	<b>3</b>	<b>15</b>
in % kumuliert							4,9	11,0	17,1	32,9	45,1	57,3	68,3	74,4	78,0	81,7	100

#### b) Fachstudiendauer nach Prüfungsart - Mittelwerte

WS 1998/99 und SS 1999  
bis WS 2002/03 und SS 2003

Hochschule Land	Dt. Erstab. insgesamt		Median					Quartils- abstand		Anteil Stud. in 9 Sem. in %	
	1999	2003	1999	2000	2001	2002	2003	1999	2003	1999	2003
<b>Magisterprüfungen</b>											
U Freiburg i. Br.	5	12	12,3	12,5	11,3	12,0	12,0	2,6	3,0	0,0	8,3
U Tübingen	28	7	14,3	14,0	12,5	13,6	13,5	5,8	5,5	10,7	14,3
Baden-Württemberg insgesamt	33	19	13,6	13,3	12,1	13,5	12,3	5,5	4,3	9,1	10,5
Kath. U Eichstätt	0	***					11,0		2,0		0,0
U Augsburg		4		12,5	14,5	12,0	16,0		3,0		0,0
U Bamberg	***	***	9,5	12,5			11,5	0,5	0,5	0,0	0,0
U München	8	***	11,0	12,5	11,5	10,5	11,8	3,5	0,9	25,0	0,0
U Passau	0	***				8,0	11,5		4,5		33,3
U Regensburg	***	***	11,5	12,0	14,5	14,5	11,5	0,5	0,5	0,0	0,0
U Würzburg	***	***	10,3	10,0	6,5		13,5	1,9	4,5	33,3	0,0
Bayern insgesamt	14	17	10,8	12,3	12,3	10,8	12,3	2,3	2,5	21,4	5,9
U Hamburg	5	***	11,5	11,0	14,5	13,0	20,3	5,8	7,9	40,0	0,0
Hamburg insgesamt	5	***	11,5	11,0	14,5	13,0	20,3	5,8	7,9	40,0	0,0
U Göttingen	4	12	13,0	16,0	13,5	10,5	14,0	5,0	9,3	25,0	16,7
Niedersachsen insgesamt	4	12	13,0	16,0	13,5	10,5	14,0	5,0	9,3	25,0	16,7
U Bonn	0	***		12,5	13,5	10,5	12,5		2,5		0,0
U Münster	***	15	9,0	17,0			10,9	4,0	4,5	50,0	13,3
Nordrhein-Westfalen insgesamt	***	18	9,0	16,3	13,5	11,0	11,0	4,0	4,0	50,0	11,1
U Mainz	***	6	21,5	17,5	19,5	13,0	14,0	0,5	11,0	0,0	16,7
Rheinland-Pfalz insgesamt	***	6	21,5	17,5	19,5	13,0	14,0	0,5	11,0	0,0	16,7
U Kiel	***	4	15,8	13,5	13,5	14,7	13,0	0,9	2,5	0,0	0,0
Schleswig-Holstein insgesamt	***	4	15,8	13,5	13,5	14,7	13,0	0,9	2,5	0,0	0,0
U Jena	0	***					9,5		2,5		33,3
Thüringen insgesamt	0	***					9,5		2,5		33,3
<b>Insgesamt</b>	<b>64</b>	<b>82</b>	<b>12,5</b>	<b>13,0</b>	<b>12,5</b>	<b>12,6</b>	<b>12,4</b>	<b>4,8</b>	<b>4,7</b>	<b>16,1</b>	<b>11,0</b>

### III.1.15. Studienbereich Psychologie

#### Studienfach Psychologie

a) Fachstudiendauer nach Prüfungsart – Grunddaten

WS 2002/03 und SS 2003

Hochschule Land	Stu- die- rende	Stud. anf.	Absolventen insg.			Dt. Erstab. insg.	Deutsche Erstabsolventen im ... Fachsemester										
			Insg.	Dt.	Ausl.		<=8	9	10	11	12	13	14	15	16	17	>=18

**(1) Bachelor (U)**

<b>Insgesamt</b>	<b>137</b>	<b>86</b>	<b>7</b>	<b>7</b>	<b>0</b>	<b>7</b>	<b>7</b>	<b>0</b>	<b>0</b>	<b>0</b>	<b>0</b>	<b>0</b>	<b>0</b>	<b>0</b>	<b>0</b>	<b>0</b>	<b>0</b>	<b>0</b>
in % kumuliert							100	100	100	100	100	100	100	100	100	100	100	100

**Außerdem nachrichtlich:**

Fernuniversität Hagen	0	0	8	7	1	7	1	0	1	0	1	1	0	3	0	0	0
-----------------------	---	---	---	---	---	---	---	---	---	---	---	---	---	---	---	---	---

**(2) Diplomprüfungen**

U Freiburg i. Br.	568	87	74	71	3	69	0	0	5	9	18	14	10	5	4	2	2
U Heidelberg	566	82	105	96	9	96	3	4	4	14	21	34	8	3	0	1	4
U Konstanz	456	91	57	57	0	55	5	10	9	13	9	5	3	0	1	0	0
U Mannheim	440	75	51	48	3	48	2	1	7	9	7	8	8	2	1	1	2
U Tübingen	579	105	74	72	2	66	1	3	4	10	10	7	16	4	3	2	6
Baden-Württemberg insgesamt	2.609	440	361	344	17	334	11	18	29	55	65	68	45	14	9	6	14
Kath. U Eichstätt	310	55	41	40	1	38	0	5	6	10	12	4	0	0	0	0	1
U Bamberg	235	48	29	28	1	28	0	1	3	8	6	1	3	5	1	0	0
U Erlangen-Nürnberg	299	55	43	37	6	37	0	3	7	8	9	3	3	0	3	0	1
U München	757	137	51	48	3	46	0	2	3	12	2	11	3	6	1	3	3
U Regensburg	478	85	77	77	0	74	2	2	12	16	22	8	6	4	0	2	0
U Würzburg	449	99	54	54	0	52	1	2	4	5	13	14	7	5	1	0	0
Bayern insgesamt	2.528	479	295	284	11	275	3	15	35	59	64	41	22	20	6	5	5
FU Berlin	1.404	210	146	139	7	132	1	9	7	23	16	23	12	10	12	3	16
HU Berlin	818	113	109	106	3	103	2	5	11	22	24	15	5	7	1	4	7
TU Berlin	888	115	110	103	7	100	1	1	6	10	10	17	16	8	6	8	17
Berlin insgesamt	3.110	438	365	348	17	335	4	15	24	55	50	55	33	25	19	15	40
U Potsdam	410	54	48	48	0	48	0	0	2	11	9	7	9	6	2	2	0
Brandenburg insgesamt	410	54	48	48	0	48	0	0	2	11	9	7	9	6	2	2	0
U Bremen	1.176	170	79	74	5	74	0	0	4	8	10	8	5	8	7	2	22
Bremen insgesamt	1.176	170	79	74	5	74	0	0	4	8	10	8	5	8	7	2	22
U Hamburg	1.229	170	158	153	5	146	4	1	4	18	24	25	11	18	12	5	24
Hamburg insgesamt	1.229	170	158	153	5	146	4	1	4	18	24	25	11	18	12	5	24
TU Darmstadt	382	60	23	23	0	23	1	1	1	4	3	2	5	1	3	1	1
U Frankfurt a. M.	604	96	56	52	4	52	1	1	1	9	6	8	6	4	2	4	10
U Gießen	727	124	33	33	0	33	0	3	1	14	1	10	0	1	1	0	2
U Marburg	705	132	59	55	4	55	0	3	8	9	11	2	10	7	3	0	2
Hessen insgesamt	2.418	412	171	163	8	163	2	8	11	36	21	22	21	13	9	5	15
U Greifswald	346	60	49	48	1	47	0	1	8	12	18	5	1	1	0	0	1
Mecklenburg-Vorpommern insg.	346	60	49	48	1	47	0	1	8	12	18	5	1	1	0	0	1
H Vechta	201	48	18	18	0	17	0	6	5	3	1	2	0	0	0	0	0
TU Braunschweig	381	52	53	50	3	47	1	2	7	11	4	3	6	4	4	2	3
U Göttingen	508	82	53	50	3	50	0	0	7	8	9	9	4	4	2	1	6
U Oldenburg	448	78	39	37	2	35	0	0	4	0	4	4	1	4	3	5	10
U Osnabrück	468	65	38	37	1	34	1	0	1	5	0	11	1	4	0	2	9
Niedersachsen insgesamt	2.006	325	201	192	9	183	2	8	24	27	18	29	12	16	9	10	28
TH Aachen	161	0	21	20	1	20	1	1	6	2	5	2	0	0	0	1	2
U Bielefeld	805	105	72	70	2	70	1	1	4	2	6	12	7	12	8	2	15
U Bochum	863	70	96	93	3	93	1	6	13	10	14	4	15	7	6	5	12
U Bonn	610	80	65	63	2	63	0	1	3	18	10	12	5	7	1	3	3
U Düsseldorf	413	63	32	28	4	28	0	2	5	6	5	2	3	1	1	2	1
U Köln	804	79	39	37	2	34	0	2	1	4	5	1	6	2	1	0	12
U Münster	734	104	72	65	7	65	0	0	6	13	7	16	7	3	2	1	10
U Wuppertal	561	69	36	34	2	34	0	0	0	2	4	8	6	1	1	2	10
Nordrhein-Westfalen insgesamt	4.951	570	433	410	23	407	3	13	38	57	56	57	49	33	20	16	65
U Koblenz-Landau	504	96	53	52	1	52	1	8	6	11	6	6	3	2	4	0	5
U Mainz	549	84	50	49	1	49	0	0	0	5	16	8	3	1	4	2	10
U Trier	1.054	173	166	160	6	156	0	4	11	33	53	12	21	7	3	2	10
Rheinland-Pfalz insgesamt	2.107	353	269	261	8	257	1	12	17	49	75	26	27	10	11	4	25

**a) Fachstudiendauer nach Prüfungsart - Grunddaten WS 2002/03 und SS 2003**

Hochschule Land	Stu- die- rende	Stud. anf.	Absolventen insg.			Dt. Erstab. insg.	Deutsche Erstabsolventen im ... Fachsemester										
			Insg.	Dt.	Ausl.		<=8	9	10	11	12	13	14	15	16	17	>=18
<b>noch: (2) Diplomprüfungen</b>																	
U Saarbrücken	556	92	61	59	2	58	0	2	4	10	9	10	8	4	1	1	9
Saarland insgesamt	556	92	61	59	2	58	0	2	4	10	9	10	8	4	1	1	9
TU Chemnitz	286	84	12	12	0	11	0	5	6	0	0	0	0	0	0	0	0
TU Dresden	659	119	95	94	1	93	1	7	23	24	13	9	5	3	2	3	3
U Leipzig	572	86	74	73	1	71	0	1	11	14	17	11	3	8	2	1	3
Sachsen insgesamt	1.517	289	181	179	2	175	1	13	40	38	30	20	8	11	4	4	6
Theol. H Friedensau	2	2															
U Halle	322	70	21	21	0	21	0	0	1	6	3	7	4	0	0	0	0
U Magdeburg	304	76	32	31	1	31	0	4	16	7	2	2	0	0	0	0	0
Sachsen-Anhalt insgesamt	628	148	53	52	1	52	0	4	17	13	5	9	4	0	0	0	0
U Kiel	395	77	41	41	0	41	0	2	9	14	9	2	2	1	0	0	2
Schleswig-Holstein insgesamt	395	77	41	41	0	41	0	2	9	14	9	2	2	1	0	0	2
U Jena	636	102	65	63	2	63	0	1	1	13	13	12	14	4	2	2	1
Thüringen insgesamt	636	102	65	63	2	63	0	1	1	13	13	12	14	4	2	2	1

**Insgesamt** 26.622 4.179 2.830 2.719 111 2.658 31 113 267 475 476 396 271 184 111 77 257  
in % kumuliert 1,2 5,4 15,5 33,3 51,2 66,1 76,3 83,3 87,4 90,3 100

**(3) Magisterprüfungen**

U Freiburg i. Br.	0	0	2	2	0	***											
U Heidelberg	5	1															
U Konstanz	1																
U Mannheim	0	0	1	1	0	***											
U Tübingen	0	0	5	5	0	5	0	1	1	0	1	2	0	0	0	0	0
Baden-Württemberg insgesamt	6	1	8	8	0	8	0	1	1	1	1	2	1	0	0	0	1
U Augsburg	0	0	1	0	1	0											
U Erlangen-Nürnberg	0	0	1	1	0	***											
U München	2	1	2	2	0	***											
Bayern insgesamt	2	1	4	3	1	***											
FU Berlin	2	1															
Berlin insgesamt	2	1															
U Potsdam	1																
Brandenburg insgesamt	1																
U Greifswald	0	0	4	4	0	4	0	0	1	0	0	1	1	0	1	0	0
Mecklenburg-Vorpommern insg.	0	0	4	4	0	4	0	0	1	0	0	1	1	0	1	0	0
H Vechta	22	8	13	13	0	8	7	0	0	0	1	0	0	0	0	0	0
TU Braunschweig	0	0	6	6	0	6	0	0	0	3	0	1	0	0	0	1	1
U Hannover	270	48	21	16	5	15	3	2	0	0	3	3	1	1	0	1	1
Niedersachsen insgesamt	292	56	40	35	5	29	10	2	0	3	4	4	1	1	0	2	2
TH Aachen	1																
U Bonn	0	0	1	1	0	***											
U Düsseldorf	5	1															
U Köln	8	0	5	5	0	5	0	2	2	0	0	0	1	0	0	0	0
U Münster	5	0	1	1	0	***											
U Duisburg-Essen	0	1															
U Wuppertal	5	4	1	1	0	***											
Nordrhein-Westfalen insgesamt	24	6	8	8	0	8	0	2	2	0	0	2	2	0	0	0	0
Theol. H Friedensau	41	10	2	1	1	***											
U Magdeburg	0	0	17	17	0	17	0	1	5	1	3	2	5	0	0	0	0
Sachsen-Anhalt insgesamt	41	10	19	18	1	18	0	2	5	1	3	2	5	0	0	0	0
U Jena	6	1															
Thüringen insgesamt	6	1															

**Insgesamt** 374 76 83 76 7 70 12 7 10 5 8 11 10 1 1 2 3  
in % kumuliert 17,1 27,1 41,4 48,6 60,0 75,7 90,0 91,4 92,9 95,7 100

**Außerdem nachrichtlich:**

Fernuniversität Hagen	3.084	0	35	27	8	18	0	0	1	2	0	2	4	4	0	2	3
-----------------------	-------	---	----	----	---	----	---	---	---	---	---	---	---	---	---	---	---

WS 1998/99 und SS 1999  
bis WS 2002/03 und SS 2003

b) Fachstudiendauer nach Prüfungsart - Mittelwerte

Hochschule Land	Dt. Erstab. insgesamt		Median					Quartils- abstand		Anteil Stud. in 9 Sem. in %	
	1999	2003	1999	2000	2001	2002	2003	1999	2003	1999	2003
<b>(1) Bachelor (U)</b>											
<b>Insgesamt</b>	<b>7</b>							<b>5,5</b>	<b>0,5</b>	<b>100,0</b>	
<b>(2) Diplomprüfungen</b>											
U Freiburg i. Br.	66	69	12,1	12,1	12,9	11,7	12,2	2,2	2,4	6,1	0,0
U Heidelberg	54	96	12,7	12,0	11,9	12,0	12,1	3,3	1,8	1,9	7,3
U Konstanz	70	55	11,1	11,3	10,6	10,4	10,3	2,3	2,6	4,3	27,3
U Mannheim	51	48	11,1	10,5	10,7	11,1	11,7	1,9	3,0	7,8	6,3
U Tübingen	84	66	12,8	12,2	12,4	12,2	12,7	3,5	3,1	6,0	6,1
Baden-Württemberg insgesamt	325	334	11,9	11,6	11,7	11,5	11,8	2,8	2,6	5,2	8,7
Kath. U Eichstätt	30	38	10,5	10,9	10,6	10,6	10,8	1,3	1,9	3,3	13,2
U Bamberg	31	28	12,4	11,3	11,8	11,4	11,3	3,5	3,3	3,2	3,6
U Erlangen-Nürnberg	35	37	11,6	11,5	11,5	11,0	11,1	2,6	2,4	14,3	8,1
U München	74	46	13,2	13,2	12,9	13,2	12,4	1,8	3,7	1,4	4,3
U Regensburg	69	74	11,5	11,8	11,4	11,1	11,2	2,3	2,0	2,9	5,4
U Würzburg	44	52	12,4	12,4	11,8	11,7	12,1	2,5	1,9	0,0	5,8
Bayern insgesamt	283	275	12,0	12,1	11,6	11,6	11,4	2,8	2,5	3,5	6,5
FU Berlin	185	132	11,9	11,9	12,6	11,7	12,4	3,4	4,1	6,5	7,6
HU Berlin	56	103	11,7	11,6	12,0	11,6	11,5	3,0	2,5	1,8	6,8
TU Berlin	108	100	14,2	13,8	12,6	12,8	13,3	3,6	4,3	1,9	2,0
Berlin insgesamt	349	335	12,6	12,4	12,4	11,9	12,4	3,7	3,9	4,3	5,7
U Potsdam	14	48	10,8	11,7	11,6	12,0	12,3	2,5	2,9	0,0	0,0
Brandenburg insgesamt	14	48	10,8	11,7	11,6	12,0	12,3	2,5	2,9	0,0	0,0
U Bremen	92	74	13,2	13,1	14,0	13,2	14,3	3,6	6,6	0,0	0,0
Bremen insgesamt	92	74	13,2	13,1	14,0	13,2	14,3	3,6	6,6	0,0	0,0
U Hamburg	108	146	12,4	13,1	12,7	12,9	12,9	2,8	4,0	3,7	3,4
Hamburg insgesamt	108	146	12,4	13,1	12,7	12,9	12,9	2,8	4,0	3,7	3,4
TU Darmstadt	40	23	13,0	12,9	14,0	12,7	12,8	2,9	3,6	2,5	8,7
U Frankfurt a. M.	46	52	13,2	12,9	13,3	12,4	13,0	4,2	5,1	6,5	3,8
U Gießen	56	33	11,8	12,1	11,8	11,8	10,9	2,2	2,3	0,0	9,1
U Marburg	80	55	11,8	12,1	12,0	11,1	11,7	3,2	3,5	2,5	5,5
Hessen insgesamt	222	163	12,3	12,4	12,4	11,8	12,2	3,1	3,5	2,7	6,1
U Greifswald	23	47	11,0	12,4	10,9	10,3	11,1	1,0	1,6	0,0	2,1
Mecklenburg-Vorpommern insgesamt	23	47	11,0	12,4	10,9	10,3	11,1	1,0	1,6	0,0	2,1
H Vechta <sup>1)</sup>	0	17			8,5	8,8	9,5		1,9		35,3
TU Braunschweig	43	47	12,7	13,4	11,8	11,9	11,6	3,0	4,2	11,6	6,4
U Göttingen	43	50	13,6	12,7	13,0	12,8	12,1	4,0	3,4	2,3	0,0
U Oldenburg	32	35	14,3	14,3	13,8	14,0	15,2	4,3	7,9	0,0	0,0
U Osnabrück	47	34	13,8	13,5	13,7	13,8	12,9	2,5	5,4	0,0	2,9
Niedersachsen insgesamt	165	183	13,5	13,3	12,8	12,6	12,4	3,0	4,7	3,6	5,5
TH Aachen	41	20	11,5	10,6	10,4	10,8	11,0	3,3	2,5	24,4	10,0
U Bielefeld	69	70	13,8	13,6	13,4	14,1	14,2	4,0	3,6	1,4	2,9
U Bochum	92	93	12,2	12,9	12,2	12,6	12,6	3,4	4,6	2,2	7,5
U Bonn	74	63	11,7	9,5	12,1	11,4	12,0	1,8	3,0	0,0	1,6
U Düsseldorf	39	28	12,6	12,6	12,1	11,1	11,2	3,3	3,3	0,0	7,1
U Köln	64	34	12,7	13,3	12,6	13,7	13,7	4,8	6,6	10,9	5,9
U Münster	60	65	12,6	12,6	12,3	12,0	12,4	2,4	3,2	1,7	0,0
U Wuppertal	30	34	14,3	14,2	14,1	14,9	13,5	3,4	5,9	0,0	0,0
Nordrhein-Westfalen insgesamt	469	407	12,4	12,5	12,4	12,2	12,6	3,3	4,1	4,5	3,9
U Koblenz-Landau	87	52	14,5	11,9	10,9	10,9	11,0	4,2	3,7	3,4	17,3
U Mainz	37	49	12,6	12,8	12,7	12,7	12,4	2,8	4,5	2,7	0,0
U Trier	104	156	12,6	12,5	12,2	11,6	11,6	2,5	2,5	1,9	2,6
Rheinland-Pfalz insgesamt	228	257	13,2	12,5	12,1	11,8	11,7	3,4	2,8	2,6	5,1
U Saarbrücken	54	58	13,7	15,2	12,8	12,4	12,4	3,9	3,3	0,0	3,4
Saarland insgesamt	54	58	13,7	15,2	12,8	12,4	12,4	3,9	3,3	0,0	3,4
TU Chemnitz	0	11					9,1		1,0		45,5
TU Dresden	45	93	11,2	11,0	10,7	10,6	10,6	2,6	2,5	6,7	8,6
U Leipzig	67	71	11,7	11,5	11,8	11,6	11,6	2,9	2,5	0,0	1,4
Sachsen insgesamt	112	175	11,5	11,3	11,2	11,2	10,9	2,7	2,7	2,7	8,0

1) Lt. BLK-Führer zur Studien- und Berufswahl wird das Studium nur als Magisterstudiengang im Nebenfach möglich.

noch Tabelle: III.1.15. Studienbereich Psychologie  
b) Fachstudiendauer nach Prüfungsart - Mittelwerte

WS 1998/99 und SS 1999  
bis WS 2002/03 und SS 2003

Hochschule Land	Dt. Erstab. insgesamt		Median					Quartils- abstand		Anteil Stud. in 9 Sem. in %	
	1999	2003	1999	2000	2001	2002	2003	1999	2003	1999	2003
<b>noch: (2) Diplomprüfungen</b>											
U Halle	0	21			10,7	11,1	12,1		2,1		0,0
U Magdeburg	0	31			9,0	9,1	9,7		1,2		12,9
Sachsen-Anhalt insgesamt	0	52			9,9	10,4	10,4		2,5		7,7
U Kiel	64	41	11,8	10,6	10,9	10,9	10,7	2,0	1,7	1,6	4,9
Schleswig-Holstein insgesamt	64	41	11,8	10,6	10,9	10,9	10,7	2,0	1,7	1,6	4,9
U Jena	38	63	11,3	11,8	12,0	11,8	12,3	1,7	2,5	0,0	1,6
Thüringen insgesamt	38	63	11,3	11,8	12,0	11,8	12,3	1,7	2,5	0,0	1,6
<b>Insgesamt</b>	<b>2.546</b>	<b>2.658</b>	<b>12,4</b>	<b>12,2</b>	<b>12,1</b>	<b>11,9</b>	<b>11,9</b>	<b>3,2</b>	<b>3,3</b>	<b>3,5</b>	<b>5,4</b>
<b>Außerdem nachrichtlich:</b>											
Fernuniversität Hagen		7		9,8	9,5	10,4	12,5		4,7		14,3
<b>(3) Magisterprüfungen</b>											
U Freiburg i. Br.		***					11,0		3,0		0,0
U Mannheim		***					21,5		0,5		0,0
U Tübingen		5					12,0	11,5	3,1		20,0
Baden-Württemberg insgesamt	0	8					12,0	12,0	3,0		12,5
U Erlangen-Nürnberg		***					9,5		0,5		0,0
U München	0	***					3,0	4,0	2,0		100,0
Bayern insgesamt	0	***					3,0	5,5	5,5		66,7
FU Berlin	***		10,5						0,5		0,0
HU Berlin	0						12,5				
Berlin insgesamt	***		10,5				12,5		0,5		0,0
U Greifswald		4						13,0	4,0		0,0
Mecklenburg-Vorpommern insgesamt		4						13,0	4,0		0,0
H Vechta		8			5,5	5,0	4,8		1,6		87,5
TU Braunschweig		6					11,0		6,0		0,0
U Hannover	5	15	14,5	13,0	13,3	13,0	11,8	2,5	4,9	0,0	33,3
U Osnabrück					9,5						
Niedersachsen insgesamt	5	29	14,5	13,0	12,7	12,0	10,8	2,5	6,4	0,0	41,4
U Bonn		***						12,5	0,5		0,0
U Düsseldorf	0			16,5							
U Köln	0	5			14,5		9,3		1,3		40,0
U Münster	0	***				7,5	12,5		0,5		0,0
U Wuppertal	0	***					13,5		0,5		0,0
Nordrhein-Westfalen insgesamt	0	8		16,5	14,5	7,5	10,0		4,0		25,0
U Mainz	***		9,0						1,0		50,0
Rheinland-Pfalz insgesamt	***		9,0						1,0		50,0
Theol. H Friedensau	0	***			6,5	7,0	8,5		0,5		100,0
U Magdeburg		17					11,5		3,5		5,9
Sachsen-Anhalt insgesamt	0	18			6,5	7,0	11,3		3,6		11,1
<b>Insgesamt</b>	<b>8</b>	<b>70</b>	<b>13,0</b>	<b>13,3</b>	<b>12,7</b>	<b>11,3</b>	<b>11,1</b>	<b>5,0</b>	<b>4,2</b>	<b>12,5</b>	<b>27,1</b>
<b>Außerdem nachrichtlich:</b>											
Fernuniversität Hagen	22	18	9,5	12,0	12,5	14,5	14,0	0,5	3,5	0,0	0,0



Entwicklung des Medians im Studienbereich Psychologie (Diplomprüfungen) von 1990 bis 2003<sup>1)</sup>

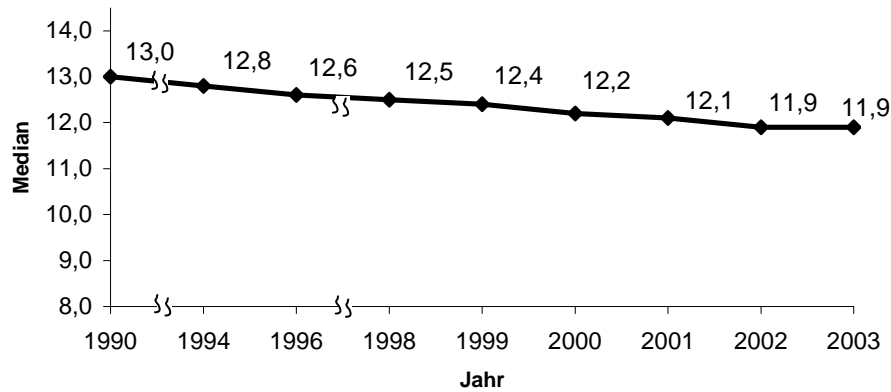

1) Bis 1998 sind die aus datenschutzrechtlichen Gründen ausgeblendeten Hochschulen bei der Medianberechnung nicht enthalten.

### III.1.16. Studienbereich Erziehungswissenschaften

#### a) Fachstudiedauer nach Prüfungsart – Grunddaten

WS 2002/03 und SS 2003

Hochschule Land	Stu- die- rende	Stud. anf.	Absolventen insg.			Dt. Erstab. insg.	Deutsche Erstabsolventen im ... Fachsemester										
			Insg.	Dt.	Ausl.		<=8	9	10	11	12	13	14	15	16	17	>=18

#### (1) Bachelor (U)

U Freiburg i. Br.	65	29																	
U Karlsruhe	149	27																	
Baden-Württemberg insgesamt	214	56																	
HU Berlin	34	34																	
Berlin insgesamt	34	34																	
U Greifswald	51	27	2	2	0	***													
Mecklenburg-Vorpommern insg.	51	27	2	2	0	***													
U Bochum	306	202																	
Nordrhein-Westfalen insgesamt	306	202																	
U Erfurt	235	118	39	39	0	39	39	0	0	0	0	0	0	0	0	0	0	0	0
Thüringen insgesamt	235	118	39	39	0	39	39	0	0	0	0	0	0	0	0	0	0	0	0
<b>Insgesamt</b>	<b>840</b>	<b>437</b>	<b>41</b>	<b>41</b>	<b>0</b>	<b>41</b>	<b>41</b>	<b>0</b>	<b>0</b>	<b>0</b>	<b>0</b>	<b>0</b>	<b>0</b>	<b>0</b>	<b>0</b>	<b>0</b>	<b>0</b>	<b>0</b>	<b>0</b>
in % kumuliert							100	100	100	100	100	100	100	100	100	100	100	100	100

#### Außerdem nachrichtlich:

Fernuniversität Hagen	76	0	6	6	0	6	2	0	2	0	0	0	0	2	0	0	0	0	0
-----------------------	----	---	---	---	---	---	---	---	---	---	---	---	---	---	---	---	---	---	---

#### (2) Diplomprüfungen

PH Freiburg i. Br.	481	140	53	51	2	37	4	5	6	8	4	5	1	1	0	0	3		
PH Heidelberg	174	93																	
PH Karlsruhe	61	52																	
PH Ludwigsburg	130	44																	
PH Schwäbisch Gmünd	34	13																	
PH Weingarten	12	9																	
U Tübingen	696	163	79	79	0	56	1	4	5	8	7	12	6	5	2	1	5		
Baden-Württemberg insgesamt	1.588	514	132	130	2	93	5	9	11	16	11	17	7	6	2	1	8		
Kath. U Eichstätt	241	76	42	40	2	36	3	7	10	5	3	2	4	1	1	0	0		
U Augsburg	699	233	79	76	3	73	0	0	3	10	23	12	8	8	5	2	2		
U Bamberg	563	193	76	75	1	65	2	6	26	16	9	2	3	0	1	0	0		
U Regensburg	545	170	58	57	1	51	3	0	8	12	8	8	6	3	3	0	0		
U Würzburg	415	160	40	40	0	36	1	7	12	11	5	0	0	0	0	0	0		
Bayern insgesamt	2.463	832	295	288	7	261	9	20	59	54	48	24	21	12	10	2	2		
FU Berlin	573	114	69	67	2	66	3	8	13	11	7	8	2	1	4	3	6		
HU Berlin	277	34	37	37	0	37	0	0	1	2	6	9	6	4	2	2	5		
TU Berlin	61	2	145	132	13	123	0	3	12	19	31	10	7	16	10	5	10		
Berlin insgesamt	911	150	251	236	15	226	3	11	26	32	44	27	15	21	16	10	21		
U Bremen	680	191	6	6	0	5	0	0	0	1	3	0	1	0	0	0	0		
Bremen insgesamt	680	191	6	6	0	5	0	0	0	1	3	0	1	0	0	0	0		
U Hamburg	715	97	118	114	4	107	0	2	6	20	13	13	14	13	5	7	14		
Hamburg insgesamt	715	97	118	114	4	107	0	2	6	20	13	13	14	13	5	7	14		

noch Tabelle: III.1.16. Studienbereich Erziehungswissenschaften

WS 2002/03 und SS 2003

a) Fachstudiendauer nach Prüfungsart - Grunddaten

Hochschule Land	Stu- die- rende	Stud. anf.	Absolventen insg.			Dt. Erstab. insg.	Deutsche Erstabsolventen im ... Fachsemester										
			Insg.	Dt.	Ausl.		<=8	9	10	11	12	13	14	15	16	17	>=18
<b>noch: (2) Diplomprüfungen</b>																	
U Frankfurt a. M.	2.170	415	167	152	15	106	0	5	12	22	22	14	10	8	3	4	6
U Gießen	532	188	46	43	3	43	2	0	5	13	3	4	3	5	2	1	5
U Marburg	834	196	103	103	0	103	0	5	19	31	19	10	4	3	2	6	4
U Kassel	111	3	21	20	1	4	0	0	0	0	0	1	1	1	1	0	0
Hessen insgesamt	3.647	802	337	318	19	256	2	10	36	66	44	29	18	17	8	11	15
U Rostock	375	63	66	66	0	65	0	0	3	4	11	23	12	6	5	0	1
Mecklenburg-Vorpommern insg.	375	63	66	66	0	65	0	0	3	4	11	23	12	6	5	0	1
H Vechta	215	63	29	28	1	26	4	2	0	7	4	4	0	4	0	0	1
TU Braunschweig	263	61	20	19	1	13	0	0	0	4	5	1	1	0	1	0	1
U Hannover	361	65	28	27	1	23	0	2	1	10	0	3	3	1	0	0	3
U Hildesheim	838	127	121	119	2	108	7	8	9	28	19	12	5	3	5	3	9
U Lüneburg	334	49	25	24	1	21	0	0	4	1	2	2	3	0	3	1	5
U Oldenburg	554	115	58	56	2	52	2	2	6	7	7	5	2	7	3	2	9
U Osnabrück	69	15	4	4	0	0											
Niedersachsen insgesamt	2.634	495	285	277	8	243	13	14	20	57	37	27	14	15	12	6	28
U Bielefeld	2.016	315	156	148	8	148	1	5	5	12	19	15	18	17	8	14	34
U Bonn	7	0	0	0	0	0											
U Dortmund	2.036	124	241	237	4	226	11	8	42	35	35	25	12	16	16	10	16
U Düsseldorf	191	0	13	10	3	10	2	0	1	3	1	1	0	1	1	0	0
U Düsseldorf	627	0	97	87	10	87	2	4	28	12	18	11	2	2	0	2	6
U Köln	2.763	199	304	293	11	260	33	22	43	48	26	25	10	5	11	12	25
U Münster	1.253	137	118	113	5	113	5	5	9	18	15	18	4	9	9	6	15
U Duisburg (ehem.) <sup>1)</sup>	754	158	29	25	4	25	1	2	4	2	2	1	1	7	2	1	2
U Duisburg-Essen <sup>1)</sup>	908	0	113	105	8	105	1	6	7	14	12	13	13	13	9	3	14
U-GH Paderborn	418	49	25	23	2	23	0	1	3	3	4	7	1	1	1	1	1
U-GH Siegen	142	30	10	10	0	***											
U-GH Wuppertal	368	0	25	24	1	23	0	0	5	3	7	2	4	0	0	0	2
Nordrhein-Westfalen insgesamt	11.292	1.012	1.118	1.065	53	1.012	54	53	146	147	139	117	66	70	56	49	115
U Koblenz-Landau	1.076	249	139	134	5	105	4	7	28	28	16	8	7	3	1	0	3
U Mainz	760	106	81	74	7	74	0	5	7	8	20	8	7	3	5	5	6
U Trier	737	158	77	72	5	71	2	0	12	20	16	11	3	4	0	1	2
Rheinland-Pfalz insgesamt	2.573	513	297	280	17	250	6	12	47	56	52	27	17	10	6	6	11
TU Chemnitz	25	14															
Sachsen insgesamt	25	14															
U Halle	575	74	78	78	0	76	0	2	2	22	21	11	10	1	4	1	2
Sachsen-Anhalt insgesamt	575	74	78	78	0	76	0	2	2	22	21	11	10	1	4	1	2
U Flensburg	252	115	24	24	0	24	1	0	2	10	3	4	3	0	1	0	0
U Kiel	513	85	53	51	2	48	1	8	12	6	6	6	2	5	0	1	1
Schleswig-Holstein insgesamt	765	200	77	75	2	72	2	8	14	16	9	10	5	5	1	1	1
U Erfurt	405	1	106	105	1	93	1	2	22	15	17	8	14	7	5	1	1
Thüringen insgesamt	405	1	106	105	1	93	1	2	22	15	17	8	14	7	5	1	1
<b>Insgesamt</b>	<b>28.648</b>	<b>4.958</b>	<b>3.166</b>	<b>3.038</b>	<b>128</b>	<b>2.759</b>	<b>95</b>	<b>143</b>	<b>392</b>	<b>506</b>	<b>449</b>	<b>333</b>	<b>214</b>	<b>183</b>	<b>130</b>	<b>95</b>	<b>219</b>
in % kumuliert							3,4	8,6	22,8	41,2	57,4	69,5	77,3	83,9	88,6	92,1	100
<b>Außerdem nachrichtlich:</b>																	
U der Bundeswehr München	230	58	36	36	0	36	35	1	0	0	0	0	0	0	0	0	0
U der BW Hamburg	419	132	85	84	1	84	83	1	0	0	0	0	0	0	0	0	0

**(3) Magisterprüfungen**

PH Heidelberg	8	10															
PH Ludwigsburg	25	2															
Priv. wiss. H Bierbrönnen	4	1															
U Freiburg i. Br.	54	1	12	8	4	8	0	0	1	2	2	1	1	0	0	0	1
U Heidelberg	318	58	33	31	2	29	1	4	5	4	3	8	1	0	0	1	2
U Karlsruhe	31	0	7	6	1	6	0	0	0	0	1	2	0	1	0	0	2
U Mannheim	175	88	11	9	2	9	0	0	1	0	0	6	1	0	0	1	0
U Stuttgart	220	62	9	7	2	7	0	0	0	1	3	2	0	0	0	0	1
U Tübingen	86	27	7	7	0	7	1	1	0	0	2	0	2	0	1	0	0
Baden-Württemberg insgesamt	921	249	79	68	11	66	2	5	7	7	11	19	5	1	1	2	6

1) Vereinigung der beiden Universitäten GH Essen und GH Duisburg am 1.1.2003 zur U Duisburg-Essen.

noch Tabelle: III.1.16. Studienbereich Erziehungswissenschaften

WS 2002/03 und SS 2003

a) Fachstudiedauer nach Prüfungsart - Grunddaten

Hochschule Land	Stu- die- rende	Stud. anf.	Absolventen insg.			Dt. Erstab. insg.	Deutsche Erstabsolventen im ... Fachsemester															
			Insg.	Dt.	Ausl.		<=8	9	10	11	12	13	14	15	16	17	>=18					
						noch: (3) Magisterprüfungen																
Kath. U Eichstätt	1	0	1	1	0	***																
U Augsburg	320	59	34	30	4	29	4	6	8	7	3	1	0	0	0	0	0	0	0	0	0	
U Bamberg	4	1	1	1	0	0																
U Bayreuth	29	14	1	1	0	***																
U Erlangen-Nürnberg	239	114	18	18	0	17	1	2	4	2	2	1	1	3	1	0	0	0	0	0	0	
U München	997	398	101	92	9	89	5	9	13	31	9	12	3	4	2	0	0	0	1	0	1	
U Passau	78	38	8	6	2	6	2	1	0	1	1	1	0	0	0	0	0	0	0	0	0	
U Regensburg	94	35	7	6	1	***																
U Würzburg	67	30	8	7	1	5	1	1	0	2	1	0	0	0	0	0	0	0	0	0	0	
Bayern insgesamt	1.829	689	179	162	17	151	13	22	25	45	16	15	4	7	3	0	1	0	0	0	1	
FU Berlin	257	30	17	14	3	14	3	1	0	0	2	2	0	0	1	2	3	0	0	0	0	
HU Berlin	254	19	9	8	1	7	0	0	0	0	1	2	2	1	1	0	0	0	0	0	0	
TU Berlin	311	66	20	18	2	18	3	0	2	1	1	0	2	1	0	1	7	0	1	7	0	
Berlin insgesamt	822	115	46	40	6	39	6	1	2	1	4	4	4	2	2	3	10	0	1	7	0	
U Potsdam	239	29	11	11	0	11	0	0	1	1	1	3	3	1	0	1	0	0	0	0	0	
Brandenburg insgesamt	239	29	11	11	0	11	0	0	1	1	1	3	3	1	0	1	0	0	0	0	0	
U Bremen	0	0	2	2	0	0																
Bremen insgesamt	0	0	2	2	0	0																
U Hamburg	182	27	6	5	1	5	0	0	1	1	1	1	0	0	0	0	0	0	0	0	0	
Hamburg insgesamt	182	27	6	5	1	5	0	0	1	1	1	1	0	0	0	0	0	0	0	0	0	
TU Darmstadt	568	202	13	12	1	12	0	0	1	0	2	1	2	0	1	2	3	0	0	0	0	
U Frankfurt a. M.	286	74	8	3	5	***																
U Gießen	60	28																				
U Marburg	15																					
U Kassel	314	100	14	13	1	13	0	0	2	1	2	2	2	1	2	1	0	0	0	0	0	
Hessen insgesamt	1.243	404	35	28	7	28	0	0	5	2	4	3	4	1	3	3	3	0	0	0	0	
U Greifswald	78	0	13	13	0	13	0	0	2	4	3	1	1	2	0	0	0	0	0	0	0	
U Rostock	17	0	12	12	0	12	2	1	2	2	1	2	1	0	0	1	0	0	0	0	0	
Mecklenburg-Vorpommern insg.	95	0	25	25	0	25	2	1	4	6	4	3	2	2	0	1	0	0	0	0	0	
TU Braunschweig	37	5	5	4	1	4	0	0	1	1	2	0	0	0	0	0	0	0	0	0	0	
U Göttingen	434	202	19	15	4	15	1	1	3	1	4	2	2	0	0	0	1	0	0	0	1	
U Hannover	269	46	15	14	1	12	2	0	0	2	1	1	0	1	1	0	4	0	0	0	4	
U Lüneburg	1																					
U Osnabrück	241	98	8	8	0	8	1	0	0	1	1	1	2	1	0	1	0	0	0	0	0	
Niedersachsen insgesamt	982	351	47	41	6	39	4	1	4	5	8	4	4	2	1	1	5	0	0	0	0	
TH Aachen	232	0	6	6	0	6	1	1	2	0	1	0	0	0	1	0	0	0	0	0	0	
U Bochum	300	0	8	7	1	7	0	3	1	3	0	0	0	0	0	0	0	0	0	0	0	
U Bonn	518	0	19	16	3	16	1	4	4	3	2	1	0	0	0	0	1	0	0	0	1	
U Düsseldorf	191	0	13	10	3	10	2	0	1	3	1	1	0	1	1	0	0	0	0	0	0	
U Köln	140	26	34	30	4	29	7	3	4	5	3	0	0	2	3	1	1	0	0	0	1	
U Münster	146	10	13	12	1	12	0	2	1	3	1	3	2	0	0	0	0	0	0	0	0	
U Duisburg-Essen	1	1	0	0	0	0																
U Wuppertal	0	0	3	3	0	***																
Nordrhein-Westfalen insgesamt	1.528	37	96	84	12	83	11	13	13	17	9	5	4	3	5	1	2	0	0	0	2	
U Mainz	316	52	9	9	0	8	1	0	1	2	1	2	0	0	1	0	0	0	0	0	0	
U Trier	0	0	1	1	0	0																
Rheinland-Pfalz insgesamt	316	52	10	10	0	8	1	0	1	2	1	2	0	0	1	0	0	0	0	0	0	
U Saarbrücken	199	48	18	17	1	17	0	1	0	2	3	1	1	2	1	1	5	0	0	0	5	
Saarland insgesamt	199	48	18	17	1	17	0	1	0	2	3	1	1	2	1	1	5	0	0	0	5	
TU Chemnitz	639	210	54	54	0	53	3	4	18	9	9	5	5	0	0	0	0	0	0	0	0	
U Leipzig	459	83	80	77	3	76	0	5	13	12	23	7	11	4	0	0	1	0	0	0	1	
Sachsen insgesamt	1.098	293	134	131	3	129	3	9	31	21	32	12	16	4	0	0	1	0	0	0	1	
U Halle	52	19	6	6	0	6	0	0	0	3	2	0	0	1	0	0	0	0	0	0	0	
U Magdeburg	485	162	22	22	0	22	1	3	3	3	1	8	3	0	0	0	0	0	0	0	0	
Sachsen-Anhalt insgesamt	537	181	28	28	0	28	1	3	3	6	3	8	3	1	0	0	0	0	0	0	0	
U Flensburg	23	8																				
U Kiel	258	59	16	16	0	15	0	3	3	6	2	0	0	1	0	0	0	0	0	0	0	
Schleswig-Holstein insgesamt	281	67	16	16	0	15	0	3	3	6	2	0	0	1	0	0	0	0	0	0	0	
U Jena	877	283	50	49	1	49	2	1	11	12	12	3	6	0	1	1	0	0	0	0	0	
Thüringen insgesamt	877	283	50	49	1	49	2	1	11	12	12	3	6	0	1	1	0	0	0	0	0	
<b>Insgesamt</b>	<b>11.149</b>	<b>2.825</b>	<b>782</b>	<b>717</b>	<b>65</b>	<b>693</b>	<b>45</b>	<b>60</b>	<b>111</b>	<b>134</b>	<b>111</b>	<b>83</b>	<b>57</b>	<b>27</b>	<b>18</b>	<b>14</b>	<b>33</b>	<b>6,5</b>	<b>15,2</b>	<b>31,2</b>	<b>50,5</b>	
in % kumuliert																						
<b>Außerdem nachrichtlich:</b>																						
Fernuniversität Hagen	2.522	0	44	30	14	23	1	1	0	2	1	2	1	4	3	1	7					

WS 1998/99 und SS 1999  
bis WS 2002/03 und SS 2003

**b) Fachstudiendauer nach Prüfungsart - Mittelwerte**

Hochschule Land	Dt. Erstab. insgesamt		Median					Quartils- abstand		Anteil Stud. in 9 Sem. in %	
	1999	2003	1999	2000	2001	2002	2003	1999	2003	1999	2003
<b>(1) Bachelor (U)</b>											
U Mannheim								12,5			
Baden-Württemberg insgesamt								12,5			
U Greifswald		***						5,5	3,5	0,5	100,0
Mecklenburg-Vorpommern insgesamt		***						5,5	3,5	0,5	100,0
U Erfurt		39						5,5	5,7	0,9	100,0
Thüringen insgesamt		39						5,5	5,7	0,9	100,0
<b>Insgesamt</b>		<b>41</b>						<b>5,5</b>	<b>5,6</b>	<b>0,9</b>	<b>100,0</b>
<b>Außerdem nachrichtlich:</b>											
Fernuniversität Hagen		6	9,7	9,5	9,5	9,5			7,8		33,3
<b>(2) Diplomprüfungen</b>											
Stuttgart Inst. of Management and Techn.*	59		12,2						2,3		8,5
PH Freiburg i. Br.	0	37		8,6	10,5	10,3	10,4			3,1	24,3
PH Ludwigsburg	0					8,5					
U Tübingen	39	56	12,5	12,3	11,8	11,6	12,3	3,3	3,3	5,1	8,9
Baden-Württemberg insgesamt	98	93	12,3	11,5	11,3	11,0	11,5	2,6	3,3	7,1	15,1
Kath. U Eichstätt	13	36	9,9	11,2	11,3	11,5	9,8	1,3	2,8	15,4	27,8
U Augsburg		73		12,4	12,0	12,0	12,0		2,6		0,0
U Bamberg	32	65	10,0	10,8	10,6	10,6	9,9	2,1	1,6	12,5	12,3
U Regensburg	34	51	10,9	11,9	11,3	10,9	11,3	2,5	2,8	11,8	5,9
U Würzburg	39	36	10,5	10,2	9,8	9,8	9,8	2,2	1,6	20,5	22,2
Bayern insgesamt	118	261	10,4	11,4	11,0	11,0	10,8	2,2	2,6	15,3	11,1
FU Berlin	89	66	12,9	12,8	12,8	11,9	10,8	3,1	3,5	5,6	16,7
HU Berlin	19	37	12,4	12,3	12,2	12,1	13,1	2,9	2,9	0,0	0,0
TU Berlin	70	123	11,2	11,0	9,8	12,5	11,9	2,8	3,8	7,1	2,4
Berlin insgesamt	178	226	12,2	12,4	12,3	12,1	11,9	3,2	4,0	5,6	6,2
U Potsdam	***		14,5	18,5				0,5		0,0	
Brandenburg insgesamt	***		14,5	18,5				0,5		0,0	
U Bremen	18	5	12,8	14,6	14,5	11,5	11,5	4,0	0,8	5,6	0,0
Bremen insgesamt	18	5	12,8	14,6	14,5	11,5	11,5	4,0	0,8	5,6	0,0
U Hamburg	57	107	13,2	12,8	12,7	12,5	13,0	3,3	4,0	0,0	1,9
Hamburg insgesamt	57	107	13,2	12,8	12,7	12,5	13,0	3,3	4,0	0,0	1,9
U Frankfurt a. M.	84	106	11,4	11,5	11,8	11,4	11,6	2,5	3,0	3,6	4,7
U Gießen	33	43	12,1	11,4	10,7	10,8	11,5	3,4	4,2	6,1	4,7
U Marburg	108	103	11,4	11,6	10,8	11,2	10,9	2,4	2,3	7,4	4,9
U Kassel	22	4	10,0	9,9	8,6	12,5	14,0	3,7	2,0	31,8	0,0
Hessen insgesamt	247	256	11,4	11,5	11,0	11,3	11,3	2,7	3,0	8,1	4,7
U Rostock	25	65	10,9	11,4	11,5	11,7	12,6	2,1	1,8	4,0	0,0
Mecklenburg-Vorpommern insgesamt	25	65	10,9	11,4	11,5	11,7	12,6	2,1	1,8	4,0	0,0
H Vechta	8	26	11,5	10,5	10,5	10,2	11,0	4,0	2,6	25,0	23,1
TU Braunschweig	22	13	12,0	11,8	12,7	12,1	11,5	2,8	1,9	4,5	0,0
U Göttingen	102		13,3					3,1		0,0	
U Hannover	35	23	12,4	12,3	11,4	11,5	10,9	3,5	3,1	5,7	8,7
U Hildesheim	92	108	12,9	13,0	12,1	11,6	11,1	3,9	2,7	7,6	13,9
U Lüneburg	7	21	13,8	14,4	13,8	13,0	13,5	2,7	5,6	0,0	0,0
U Oldenburg	61	52	11,2	12,0	12,9	12,6	12,4	2,9	4,9	9,8	7,7
Niedersachsen insgesamt	327	243	12,6	12,4	12,1	11,8	11,5	3,5	3,8	5,5	11,1
U Bielefeld	101	148	12,8	13,9	13,3	13,3	13,9	4,2	5,0	1,0	4,1
U Dortmund	174	226	11,5	10,7	11,5	11,5	11,5	3,4	4,2	12,1	8,4
U Düsseldorf	52	87	12,0	10,5	9,8	9,9	10,8	3,6	2,6	7,7	6,9
U Köln	493	260	11,2	11,0	12,2	11,0	10,7	2,8	3,7	4,5	21,2
U Münster	98	113	8,8	11,5	12,2	11,2	12,3	1,9	4,7	57,1	8,8
U Duisburg (ehem.) <sup>1)</sup>	17	25	12,3	12,3	10,4	11,5	13,5	2,7	5,0	0,0	12,0
U Duisburg-Essen <sup>1)</sup>	53	105	11,6	11,5	11,1	12,4	13,0	4,6	4,1	13,2	6,7
U Paderborn	38	23	13,0	11,8	11,8	11,1	12,1	4,4	2,3	10,5	4,3
U Siegen	9	***	6,8	7,3	7,5	10,0	12,0	5,1	2,0	66,7	0,0
U Wuppertal	17	23	11,9	11,9	11,5	10,5	11,5	3,6	2,8	5,9	0,0
Nordrhein-Westfalen insgesamt	1.052	1.012	11,3	11,3	11,8	11,4	11,8	3,4	4,5	11,6	10,6

\* Möglicherweise Schlüsselfehler (das 1998 von der U Stuttgart in Kooperation mit den Universitäten Hohenheim und Tübingen gegründete SIMT bietet postgraduale MBA-Studienprogramme an).

1) Vereinigung der beiden Universitäten GH Essen und GH Duisburg am 1.1.2003 zur U Duisburg-Essen.

noch Tabelle: III.1.16. Studienbereich Erziehungswissenschaften  
b) Fachstudiendauer nach Prüfungsart - Mittelwerte

WS 1998/99 und SS 1999  
bis WS 2002/03 und SS 2003

Hochschule Land	Dt. Erstab. insgesamt		Median					Quartils- abstand		Anteil Stud. in 9 Sem. in %	
	1999	2003	1999	2000	2001	2002	2003	1999	2003	1999	2003
<b>noch: (2) Diplomprüfungen</b>											
U Koblenz-Landau	73	105	10,7	10,2	10,0	10,5	10,5	2,0	2,2	6,8	10,5
U Mainz	96	74	10,7	10,4	10,8	11,5	11,9	3,1	3,4	9,4	6,8
U Trier	83	71	11,2	11,2	10,6	10,8	11,1	2,3	2,1	2,4	2,8
Rheinland-Pfalz insgesamt	252	250	10,9	10,6	10,5	10,9	11,1	2,6	2,6	6,3	7,2
U Halle	116	76	10,9	11,6	11,5	11,4	11,6	1,4	2,2	0,0	2,6
Sachsen-Anhalt insgesamt	116	76	10,9	11,6	11,5	11,4	11,6	1,4	2,2	0,0	2,6
U Flensburg	35	24	10,7	10,8	11,1	11,5	10,9	2,1	2,2	8,6	4,2
U Kiel	59	48	11,0	12,0	11,3	11,5	10,5	3,8	3,3	8,5	18,8
Schleswig-Holstein insgesamt	94	72	10,8	11,5	11,2	11,5	10,8	3,4	2,9	8,5	13,9
Erfurt, Pädagogische H (U)	38		9,7	10,5	10,6			0,9		7,9	
U Erfurt		93			9,7	11,2	11,4		3,4		3,2
Thüringen insgesamt	38	93	9,7	10,5	10,0	11,2	11,4	0,9	3,4	7,9	3,2
<b>I n s g e s a m t</b>	<b>2.621</b>	<b>2.759</b>	<b>11,4</b>	<b>11,4</b>	<b>11,4</b>	<b>11,4</b>	<b>11,5</b>	<b>3,2</b>	<b>3,6</b>	<b>8,5</b>	<b>8,6</b>
<b>Außerdem nachrichtlich:</b>											
U der Bundeswehr München	38	36	6,8	6,7	6,6	7,2	5,5	1,7	2,0	92,1	100,0
U der BW Hamburg	71	84	7,4	5,8	6,8	6,7	7,0	2,1	1,0	83,1	100,0
<b>(3) Magisterprüfungen</b>											
Stuttgart Inst. of Management and Techn.*	***		9,0					1,0		50,0	
PH Ludwigsburg	***		6,5			8,5		0,5		100,0	
U Freiburg i. Br.	10	8	12,0	11,5	11,0	12,8	11,5	3,3	2,5	10,0	0,0
U Heidelberg	27	29	10,8	10,6	10,7	11,0	11,2	2,4	3,1	18,5	17,2
U Karlsruhe	6	6	13,5	13,5	15,3	11,5	13,0	2,0	6,0	0,0	0,0
U Mannheim	***	9	12,3	11,8	11,5	11,5	12,6	1,9	0,8	0,0	0,0
U Stuttgart	12	7	13,0	13,5	11,3	12,8	11,8	3,8	1,4	0,0	0,0
U Tübingen	4	7	12,0	12,3	14,5	10,5	11,8	5,0	4,9	0,0	28,6
Baden-Württemberg insgesamt	65	66	11,6	11,5	11,3	11,6	12,1	3,4	2,6	12,3	10,6
Kath. U Eichstätt	0	***					8,5		0,5		100,0
U Augsburg		29		12,8	12,5	9,8	9,6		2,0		34,5
U Bamberg	0	0									
U Bayreuth	***	***	12,0		9,5	9,0	8,5	1,0	0,5	0,0	100,0
U Erlangen-Nürnberg	14	17	12,3	11,4	11,0	10,0	10,8	2,7	4,4	0,0	17,6
U München	41	89	9,9	10,2	10,3	10,3	10,6	2,6	2,3	26,8	15,7
U Passau	***	6	9,0		8,5	10,5	9,0	5,0	4,0	50,0	50,0
U Regensburg	***	***	10,5	11,5	21,5	9,8	10,3	7,5	1,9	33,3	33,3
U Würzburg	4	5	12,5	12,5	9,5	6,0	10,3	1,0	2,6	0,0	40,0
Bayern insgesamt	66	151	10,9	10,7	10,3	10,1	10,3	3,2	2,4	19,7	23,2
FU Berlin	9	14	13,8	14,5	14,8	10,3	12,5	8,5	8,3	0,0	28,6
HU Berlin	4	7	12,0	11,3	11,7	12,8	13,3	3,0	1,9	0,0	0,0
TU Berlin	11	18	11,3	11,1	13,9	13,0	14,0	2,9	9,0	0,0	16,7
Berlin insgesamt	24	39	12,0	11,9	12,7	11,9	13,4	3,4	6,4	0,0	17,9
U Potsdam	***	11	8,5	9,5	10,0	10,6	12,8	0,5	2,0	100,0	0,0
Brandenburg insgesamt	***	11	8,5	9,5	10,0	10,6	12,8	0,5	2,0	100,0	0,0
U Hamburg	11	5	15,2	11,8	13,0	11,7	11,5	4,9	2,5	9,1	0,0
Hamburg insgesamt	11	5	15,2	11,8	13,0	11,7	11,5	4,9	2,5	9,1	0,0
TU Darmstadt	8	12	12,0	11,5	15,5	12,7	14,0	4,5	5,0	0,0	0,0
U Frankfurt a. M.	4	***	11,5	11,0	12,3	13,0	9,8	1,0	0,9	0,0	0,0
U Gießen	***		8,0	12,5	9,5	11,3		2,0		50,0	
U Marburg	***		9,0	7,5	12,0			4,0		50,0	
U Kassel	7	13	13,5	12,9	13,5	12,0	12,8	3,5	3,6	0,0	0,0
Hessen insgesamt	23	28	11,9	12,5	13,2	12,4	13,0	3,9	4,7	8,7	0,0
U Greifswald	***	13	9,5	9,7	10,8	12,0	11,2	0,5	2,4	0,0	0,0
U Rostock	0	12		11,0	10,5	10,0	10,5		3,5		25,0
Mecklenburg-Vorpommern insgesamt	***	25	9,5	10,0	10,6	11,3	10,9	0,5	2,8	0,0	12,0

\* Möglicherweise Schlüsselfehler (das 1998 von der U Stuttgart in Kooperation mit den Universitäten Hohenheim und Tübingen gegründete SIMT bietet postgraduale MBA-Studienprogramme an).

noch Tabelle: III.1.16. Studienbereich Erziehungswissenschaften  
b) Fachstudiedauer nach Prüfungsart - Mittelwerte

WS 1998/99 und SS 1999  
bis WS 2002/03 und SS 2003

Hochschule Land	Dt. Erstab. insgesamt		Median					Quartils- abstand		Anteil Stud. in 9 Sem. in %	
	1999	2003	1999	2000	2001	2002	2003	1999	2003	1999	2003
<b>noch: (3) Magisterprüfungen</b>											
TU Braunschweig	0	4			12,3	9,5	11,0		1,5		0,0
U Göttingen	15	15	11,1	12,3	11,8	11,5	11,4	1,9	3,0	6,7	13,3
U Hannover	***	12	12,5	11,5	10,3	14,0	14,0	0,5	7,5	0,0	16,7
U Lüneburg	***		14,0	15,0	13,5				4,0		0,0
U Oldenburg	0										
U Osnabrück	4	8	10,7	12,3	13,3	12,5	13,0	0,7	3,0	0,0	12,5
Niedersachsen insgesamt	22	39	11,2	12,3	11,7	12,2	11,7	2,3	3,7	4,5	12,8
TH Aachen	***	6	9,5	10,5	10,0	11,0	9,5	0,5	3,0	0,0	33,3
U Bochum	11	7	10,8	12,3	9,5	10,0	9,5	2,9	1,8	27,3	42,9
U Bonn	5	16	9,8	10,8	8,8	10,3	9,8	2,6	2,3	20,0	31,3
U Düsseldorf	9	10	12,5	11,0	12,2	9,0	10,7	4,3	3,0	11,1	20,0
U Köln	6	29	14,0	15,5	13,0	12,5	10,1	5,8	3,8	0,0	34,5
U Münster	***	12	9,5	11,5		9,5	11,0	12,5	2,7	33,3	16,7
U Wuppertal		***					13,3		1,9		0,0
Nordrhein-Westfalen insgesamt	35	83	11,5	11,2	11,2	11,1	10,3	4,7	3,2	17,1	28,9
U Mainz	5	8	11,8		11,0	12,5	11,0	4,6	2,5	0,0	12,5
Rheinland-Pfalz insgesamt	5	8	11,8		11,0	12,5	11,0	4,6	2,5	0,0	12,5
U Saarbrücken	8	17	14,0	11,8	12,0	10,8	14,3	5,5	6,0	0,0	5,9
Saarland insgesamt	8	17	14,0	11,8	12,0	10,8	14,3	5,5	6,0	0,0	5,9
TU Chemnitz	22	53	8,9	9,3	10,8	10,5	10,2	1,2	2,3	54,5	13,2
U Leipzig	49	76	10,0	10,7	10,6	10,5	11,3	2,0	2,5	18,4	6,6
Sachsen insgesamt	71	129	9,6	10,0	10,7	10,5	11,0	2,2	2,4	29,6	9,3
U Halle	0	6		10,0	11,0	10,8	11,0		1,3		0,0
U Magdeburg	14	22	10,0	10,3	10,7	12,2	12,0	1,8	3,2	21,4	18,2
Sachsen-Anhalt insgesamt	14	28	10,0	10,3	10,8	12,0	11,3	1,8	2,6	21,4	14,3
U Kiel	***	15	12,5	11,5	11,0	9,8	10,3	0,5	1,6	0,0	20,0
Schleswig-Holstein insgesamt	***	15	12,5	11,5	11,0	9,8	10,3	0,5	1,6	0,0	20,0
U Jena	26	49	10,0	10,5	11,0	11,1	10,9	1,7	2,1	15,4	6,1
Thüringen insgesamt	26	49	10,0	10,5	11,0	11,1	10,9	1,7	2,1	15,4	6,1
<b>Insgesamt</b>	<b>375</b>	<b>693</b>	<b>11,0</b>	<b>11,0</b>	<b>11,2</b>	<b>10,9</b>	<b>11,0</b>	<b>3,3</b>	<b>3,1</b>	<b>16,0</b>	<b>15,2</b>
<b>Außerdem nachrichtlich:</b>											
Fernuniversität Hagen	39	23	9,5	14,0	13,4	13,8	14,9	0,5	5,8	0,0	8,7

Entwicklung des Medians im Studienbereich Erziehungswissenschaften (Diplomprüfungen) von 1990 bis 2003<sup>1)</sup>

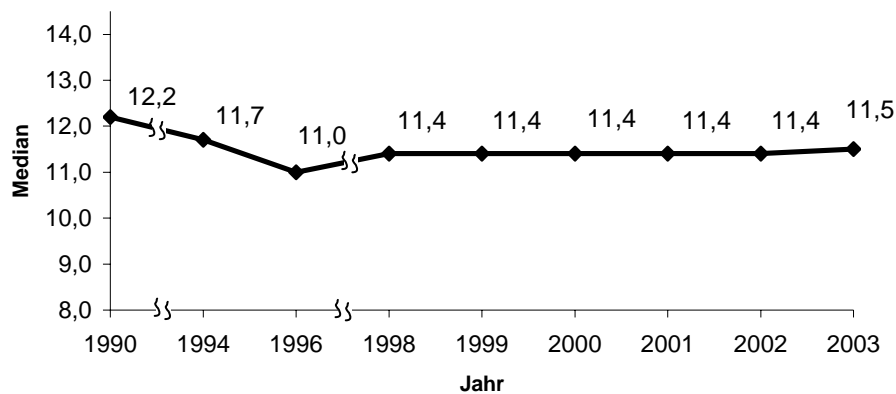

1) Bis 1998 sind die aus datenschutzrechtlichen Gründen ausgeblendeten Hochschulen bei der Medianberechnung nicht enthalten.

### III.1.17. Studienbereich Sonderpädagogik

#### a) Fachstudiedauer nach Prüfungsart – Grunddaten

WS 2002/03 und SS 2003

Hochschule Land	Stu- die- rende	Stud. anf.	Absolventen insg.			Dt. Erstab. insg.	Deutsche Erstabsolventen im ... Fachsemester										
			Insg.	Dt.	Ausl.		<=8	9	10	11	12	13	14	15	16	17	>=18

#### (1) Diplomprüfungen

PH Heidelberg	18	10																	
PH Ludwigsburg	74	1																	
Baden-Württemberg insgesamt	92	11																	
FU Berlin	1	0	1	0	1	0													
Berlin insgesamt	1	0	1	0	1	0													
U Bremen	208	25	23	22	1	17	1	0	0	2	6	1	2	0	4	0	1		
Bremen insgesamt	208	25	23	22	1	17	1	0	0	2	6	1	2	0	4	0	1		
U Hamburg	100	22	7	7	0	7	0	0	0	0	2	2	1	0	1	1	0		
Hamburg insgesamt	100	22	7	7	0	7	0	0	0	0	2	2	1	0	1	1	0		
U Hannover	255	34	41	39	2	37	0	6	2	18	0	1	4	4	0	0	2		
U Oldenburg	128	0	30	30	0	28	3	4	4	3	1	3	1	1	2	2	4		
Niedersachsen insgesamt	383	34	71	69	2	65	3	10	6	21	1	4	5	5	2	2	6		
U Dortmund	201	105																	
Nordrhein-Westfalen insgesamt	201	105																	
U Halle	25	25																	
Sachsen-Anhalt insgesamt	25	25																	
<b>Insgesamt</b>	<b>1.010</b>	<b>222</b>	<b>102</b>	<b>98</b>	<b>4</b>	<b>89</b>	<b>4</b>	<b>10</b>	<b>6</b>	<b>23</b>	<b>9</b>	<b>7</b>	<b>8</b>	<b>5</b>	<b>7</b>	<b>3</b>	<b>7</b>		
in % kumuliert							4,5	15,7	22,5	48,3	58,4	66,3	75,3	80,9	88,8	92,1	100		

#### (2) Magisterprüfungen

U München	182	40	46	45	1	37	1	8	2	14	3	8	0	1	0	0	0		
U Würzburg	105	41	20	14	6	13	1	3	5	3	1	0	0	0	0	0	0		
Bayern insgesamt	287	81	66	59	7	50	2	11	7	17	4	8	0	1	0	0	0		
U Potsdam	1																		
Brandenburg insgesamt	1																		
U Hamburg	85	12	13	13	0	13	0	1	1	0	2	5	3	0	0	0	1		
Hamburg insgesamt	85	12	13	13	0	13	0	1	1	0	2	5	3	0	0	0	1		
TU Darmstadt	16	1																	
U Frankfurt a. M.	0	0	1	1	0	***													
Hessen insgesamt	16	1	1	1	0	***													
U Halle	33	8	4	4	0	4	0	0	1	2	1	0	0	0	0	0	0		
Sachsen-Anhalt insgesamt	33	8	4	4	0	4	0	0	1	2	1	0	0	0	0	0	0		
<b>Insgesamt</b>	<b>422</b>	<b>102</b>	<b>84</b>	<b>77</b>	<b>7</b>	<b>68</b>	<b>2</b>	<b>12</b>	<b>9</b>	<b>19</b>	<b>7</b>	<b>13</b>	<b>3</b>	<b>1</b>	<b>1</b>	<b>0</b>	<b>1</b>		
in % kumuliert							2,9	20,6	33,8	61,8	72,1	91,2	95,6	97,1	98,5	98,5	100		

WS 1998/99 und SS 1999  
bis WS 2002/03 und SS 2003

b) Fachstudiendauer nach Prüfungsart - Mittelwerte

Hochschule Land	Dt. Erstab. insgesamt		Median					Quartils- abstand		Anteil Stud. in 9 Sem. in %	
	1999	2003	1999	2000	2001	2002	2003	1999	2003	1999	2003
<b>(1) Diplomprüfungen</b>											
PH Ludwigsburg	6		8,5	8,0	9,0	9,1		2,5		66,7	
Baden-Württemberg insgesamt	6		8,5	8,0	9,0	9,1		2,5		66,7	
FU Berlin	***	0	14,0		14,5	21,5		8,0		0,0	
HU Berlin	8		12,5	13,0	14,8	2,5		0,5		0,0	
Berlin insgesamt	11	0	12,6	13,0	14,7	3,0		0,6		0,0	
U Bremen	22	17	11,8	13,9	10,8		11,9	4,0	4,0	9,1	5,9
Bremen insgesamt	22	17	11,8	13,9	10,8		11,9	4,0	4,0	9,1	5,9
U Hamburg	0	7		12,5		10,0	12,8		3,4		0,0
Hamburg insgesamt	0	7		12,5		10,0	12,8		3,4		0,0
U Hannover	52	37	10,9	11,7	11,8	11,2	10,6	2,1	3,1	1,9	16,2
U Oldenburg	22	28	12,8	11,4	11,3	10,7	11,0	4,4	6,5	13,6	25,0
Niedersachsen insgesamt	74	65	11,3	11,6	11,7	11,0	10,6	2,6	4,2	5,4	20,0
U Dortmund					9,5	9,5					
Nordrhein-Westfalen insgesamt					9,5	9,5					
<b>I n s g e s a m t</b>	<b>113</b>	<b>89</b>	<b>11,7</b>	<b>12,7</b>	<b>11,2</b>	<b>10,5</b>	<b>11,2</b>	<b>2,8</b>	<b>3,9</b>	<b>8,8</b>	<b>15,7</b>
<b>(2) Magisterprüfungen</b>											
U München	17	37	10,8	10,6	10,4	10,4	10,5	2,4	2,8	0,0	24,3
U Würzburg	***	13	4,0	10,5	9,5	9,7	9,5	8,0	1,5	50,0	30,8
Bayern insgesamt	19	50	10,8	10,6	10,4	10,2	10,3	2,3	2,2	5,3	26,0
U Bremen					10,5						
Bremen insgesamt					10,5						
U Hamburg	0	13		11,5	12,5	13,0	12,5		1,6		7,7
Hamburg insgesamt	0	13		11,5	12,5	13,0	12,5		1,6		7,7
TU Darmstadt											
U Frankfurt a. M.		***					15,5		0,5		0,0
Hessen insgesamt		***					15,5		0,5		0,0
U Halle	***	4	11,5	11,2	10,5	10,0	10,5	2,5	1,0	0,0	0,0
Sachsen-Anhalt insgesamt	***	4	11,5	11,2	10,5	10,0	10,5	2,5	1,0	0,0	0,0
<b>I n s g e s a m t</b>	<b>22</b>	<b>68</b>	<b>10,9</b>	<b>10,7</b>	<b>10,4</b>	<b>10,6</b>	<b>10,6</b>	<b>2,3</b>	<b>2,8</b>	<b>4,5</b>	<b>20,6</b>





noch Tabelle: III.2. Studienbereich Sport, Sportwissenschaft

a) Fachstudiedauer nach Prüfungsart - Grunddaten

WS 2002/03 und SS 2003

Hochschule Land	Stu- die- rende	Stud. anf.	Absolventen insg.			Dt. Erstab. insg.	Deutsche Erstabsolventen im ... Fachsemester										
			Insg.	Dt.	Ausl.		<=8	9	10	11	12	13	14	15	16	17	>=18
<b>(2) Magisterprüfungen</b>																	
U Freiburg i. Br.	83	20	2	2	0	***											
U Heidelberg	235	25	24	23	1	22	0	1	1	4	3	7	1	1	0	1	3
U Karlsruhe	12	0	1	1	0	***											
U Stuttgart	54	9	8	8	0	8	0	0	2	0	0	2	2	0	1	0	1
U Tübingen	26	6															
Baden-Württemberg insgesamt	410	60	35	34	1	32	0	1	3	5	3	9	4	1	1	1	4
U Augsburg	25	9	3	3	0	***											
U Regensburg	18	7	4	4	0	4	1	0	1	1	1	0	0	0	0	0	0
U Würzburg	5	2															
Bayern insgesamt	48	18	7	7	0	7	1	0	2	2	1	0	1	0	0	0	0
FU Berlin	50	0	8	8	0	8	1	1	0	1	0	1	0	0	1	0	3
Berlin insgesamt	50	0	8	8	0	8	1	1	0	1	0	1	0	0	1	0	3
U Potsdam	6	1															
Brandenburg insgesamt	6	1															
TU Darmstadt	296	120	6	6	0	6	0	0	0	0	1	1	2	0	0	1	1
U Frankfurt a. M.	735	113	38	32	6	32	1	0	6	4	2	3	6	4	1	2	3
U Gießen	177	60	8	7	1	7	0	0	1	2	1	1	1	0	0	0	1
U Marburg	2																
Hessen insgesamt	1.210	293	52	45	7	45	1	0	7	6	4	5	9	4	1	3	5
U Greifswald	133	54	3	3	0	***											
U Rostock	118	0	3	3	0	***											
Mecklenburg-Vorpommern insg.	251	54	6	6	0	6	0	2	1	0	1	2	0	0	0	0	0
U Göttingen	468	99	27	26	1	26	6	3	3	4	1	3	1	0	0	2	3
U Hannover	2	2															
U Lüneburg	1																
U Oldenburg	106	17	12	11	1	11	0	1	0	5	0	0	0	1	0	0	4
U Osnabrück	28	2	3	3	0	***											
Niedersachsen insgesamt	605	120	42	40	2	40	6	4	3	10	3	3	1	1	0	2	7
U Bonn	165	0	15	13	2	13	2	3	3	1	3	0	0	0	0	0	1
U Düsseldorf	1																
U Wuppertal	1	1															
Nordrhein-Westfalen insgesamt	167	1	15	13	2	13	2	3	3	1	3	0	0	0	0	0	1
U Koblenz-Landau	60	20	3	3	0	***											
U Mainz	274	104	1	1	0	***											
Rheinland-Pfalz insgesamt	334	124	4	4	0	4	0	1	1	0	1	1	0	0	0	0	0
U Saarbrücken	8																
Saarland insgesamt	8																
TU Chemnitz	418	99	17	17	0	17	4	1	4	0	3	1	0	1	2	0	1
U Leipzig	159	33	11	11	0	10	0	0	2	0	2	2	3	0	0	1	0
Sachsen insgesamt	577	132	28	28	0	27	4	1	6	0	5	3	3	1	2	1	1
U Halle	31	2	1	1	0	***											
U Magdeburg	213	18	10	10	0	10	0	1	1	4	2	0	1	1	0	0	0
Sachsen-Anhalt insgesamt	244	20	11	11	0	11	0	1	1	5	2	0	1	1	0	0	0
U Kiel	202	24	18	17	1	17	0	0	2	2	0	3	0	2	6	0	2
Schleswig-Holstein insgesamt	202	24	18	17	1	17	0	0	2	2	0	3	0	2	6	0	2
U Jena	166	5	17	17	0	17	1	0	3	4	1	5	1	1	1	0	0
Thüringen insgesamt	166	5	17	17	0	17	1	0	3	4	1	5	1	1	1	0	0
<b>Insgesamt</b>	<b>4.278</b>	<b>852</b>	<b>243</b>	<b>230</b>	<b>13</b>	<b>227</b>	<b>16</b>	<b>14</b>	<b>32</b>	<b>36</b>	<b>24</b>	<b>32</b>	<b>20</b>	<b>11</b>	<b>12</b>	<b>7</b>	<b>23</b>
in % kumuliert							7,0	13,2	27,3	43,2	53,7	67,8	76,7	81,5	86,8	89,9	100

WS 1998/99 und SS 1999  
bis WS 2002/03 und SS 2003

**b) Fachstudiedauer nach Prüfungsart - Mittelwerte**

Hochschule Land	Dt. Erstab. insgesamt		Median					Quartils- abstand		Anteil Stud. in 9 Sem. in %	
	1999	2003	1999	2000	2001	2002	2003	1999	2003	1999	2003
<b>(1) Diplomprüfungen</b>											
U Stuttgart	0	12			9,3	10,3	9,5		3,5		41,7
U Tübingen	24	7	11,6		10,7	9,6	9,5	0,8	2,4	4,2	28,6
Baden-Württemberg insgesamt	24	19	11,6		10,3	9,8	9,5	0,8	2,9	4,2	36,8
TU München	52	85	10,2	10,1	10,6	10,4	10,6	1,4	0,7	15,4	3,5
U Erlangen-Nürnberg	***	7	11,5	9,8	10,5	10,8	11,8	0,5	1,8	0,0	0,0
Bayern insgesamt	54	92	10,3	10,1	10,6	10,4	10,6	1,5	0,7	14,8	3,3
HU Berlin	***	18	7,5		9,0	13,5	14,3	0,5	5,2	100,0	16,7
Berlin insgesamt	***	18	7,5		9,0	13,5	14,3	0,5	5,2	100,0	16,7
U Potsdam	11	38	10,8	11,7	10,4	11,0	11,3	1,2	3,1	0,0	10,5
Brandenburg insgesamt	11	38	10,8	11,7	10,4	11,0	11,3	1,2	3,1	0,0	10,5
U Hamburg	33	43	12,8	10,9	11,5	13,0	13,7	3,9	3,9	9,1	16,3
Hamburg insgesamt	33	43	12,8	10,9	11,5	13,0	13,7	3,9	3,9	9,1	16,3
TU Darmstadt	***	5	9,5	12,3	13,5	12,0	12,5	0,5	2,1	0,0	0,0
U Frankfurt a. M.	25	5	11,1	9,9	11,9	16,0	19,5	2,4	6,1	4,0	0,0
Hessen insgesamt	27	10	10,0	9,9	13,1	14,5	14,0	2,3	7,0	3,7	0,0
Deutsche Sporth. Köln	451	488	12,2	12,5	11,8	11,6	11,8	4,4	4,9	8,6	10,9
U Bielefeld	18	20	11,0	11,1	10,9	11,8	12,2	1,8	2,8	16,7	0,0
U Bochum	33	60	11,3	12,8	12,3	12,5	12,6	3,4	4,2	12,1	10,0
U Münster	***	0						0,0			
U Paderborn	7	9	12,2	12,5	10,5	9,8	12,5	1,4	4,6	0,0	11,1
Nordrhein-Westfalen insgesamt	510	577	12,1	12,4	11,7	11,7	11,9	4,2	4,7	9,0	10,4
U Mainz		49				11,2	11,3		2,4		4,1
Rheinland-Pfalz insgesamt		49				11,2	11,3		2,4		4,1
U Saarbrücken	46	39	13,3	11,0	12,1	12,5	13,4	4,2	5,2	10,9	0,0
Saarland insgesamt	46	39	13,3	11,0	12,1	12,5	13,4	4,2	5,2	10,9	0,0
U Leipzig	35	112	10,4	10,6	12,2	11,8	12,2	2,9	1,9	20,0	2,7
Sachsen insgesamt	35	112	10,4	10,6	12,2	11,8	12,2	2,9	1,9	20,0	2,7
U Halle	16	26	10,0	11,3	11,3	12,2	11,7	1,8	2,6	18,8	11,5
U Magdeburg	0	***					10,5		0,5		0,0
Sachsen-Anhalt insgesamt	16	27	10,0	11,3	11,3	12,2	11,5	1,8	2,5	18,8	11,1
U Jena	0	15				10,5	10,5		2,8		20,0
Thüringen insgesamt	0	15				10,5	10,5		2,8		20,0
<b>Insgesamt</b>	<b>757</b>	<b>1.039</b>	<b>11,7</b>	<b>11,8</b>	<b>11,6</b>	<b>11,4</b>	<b>11,8</b>	<b>3,8</b>	<b>3,7</b>	<b>9,9</b>	<b>9,1</b>
<b>Außerdem nachrichtlich:</b>											
U der Bundeswehr München	12	18	6,7	6,9	6,9	6,6	4,6	0,7	2,1	100,0	100,0
<b>(2) Magisterprüfungen</b>											
Stuttgart Inst. of Management and Techn.*	***		12,5					0,5		0,0	
U Freiburg i. Br.	5	***	15,5	9,7	12,0	12,5	10,5	3,5	0,5	0,0	0,0
U Heidelberg	19	22	11,1	12,2	12,6	12,7	12,3	1,9	2,6	10,5	4,5
U Karlsruhe	***	***	16,5	10,5	12,5	12,3	13,5	0,5	0,5	0,0	0,0
U Stuttgart	5	8	14,8	12,4	11,8	12,5	13,0	2,6	4,0	0,0	0,0
U Tübingen	6		13,0	11,0	11,7	10,0		2,0		0,0	
Baden-Württemberg insgesamt	37	32	12,1	12,0	12,3	12,6	12,4	2,9	3,0	5,4	3,1
U Augsburg		***		11,2	12,3	10,4	10,5		3,5		0,0
U Bayreuth	0					15,5					
U Regensburg	***	4	16,5	11,5	10,5	7,5	10,0	0,5	4,0	0,0	25,0
U Würzburg	0				7,5						
Bayern insgesamt	***	7	16,5	11,3	10,5	10,4	10,3	0,5	1,9	0,0	14,3
FU Berlin	0	8		9,5	13,5	12,0	13,0		10,0		25,0
Berlin insgesamt	0	8		9,5	13,5	12,0	13,0		10,0		25,0
TU Darmstadt	10	6	14,0	14,0	11,0	12,5	13,5	5,9	4,0	10,0	0,0
U Frankfurt a. M.	19	32	12,3	13,5	14,5	11,7	13,0	3,5	4,3	5,3	3,1
U Gießen	6	7	12,0	12,5	13,0	12,3	11,5	5,0	2,9	0,0	0,0
U Marburg											
Hessen insgesamt	35	45	12,8	13,5	13,5	11,9	12,9	4,5	3,9	5,7	2,2

\* Möglicherweise Schlüsselfehler (das 1998 von der U Stuttgart in Kooperation mit den Universitäten Hohenheim und Tübingen gegründete SIMT bietet postgraduale MBA-Studienprogramme an).

noch Tabelle: III.2. Studienbereich Sport, Sportwissenschaft  
b) Fachstudiendauer nach Prüfungsart - Mittelwerte

WS 1998/99 und SS 1999  
bis WS 2002/03 und SS 2003

Hochschule Land	Dt. Erstab. insgesamt		Median					Quartils- abstand		Anteil Stud. in 9 Sem. in %	
	1999	2003	1999	2000	2001	2002	2003	1999	2003	1999	2003
<b>noch: (2) Magisterprüfungen</b>											
U Greifswald	5	***	9,2	10,0	11,0	10,5	11,5	1,0	2,5	40,0	0,0
U Rostock	***	***	9,5	9,5	9,3	9,7	8,8	0,5	3,9	0,0	66,7
Mecklenburg-Vorpommern insgesamt	8	6	9,3	9,7	9,9	10,0	10,0	0,7	3,5	25,0	33,3
U Göttingen	23	26	13,8	14,3	11,7	11,0	10,3	3,8	4,7	4,3	34,6
U Lüneburg	0			11,5							
U Oldenburg	8	11	14,5	13,8	13,0	13,3	10,9	2,0	11,8	0,0	9,1
U Osnabrück	0	***		12,3		14,5	11,3		0,9		0,0
Niedersachsen insgesamt	31	40	14,2	13,3	11,9	11,7	10,7	3,4	5,0	3,2	25,0
U Bonn	6	13	10,5	11,0	10,5	10,5	9,5	3,8	2,8	16,7	38,5
U Münster	0			16,5							
Nordrhein-Westfalen insgesamt	6	13	10,5	14,5	10,5	10,5	9,5	3,8	2,8	16,7	38,5
U Koblenz-Landau	0	***			12,5		9,5		2,5		33,3
U Mainz	0	***				10,0	12,5		0,5		0,0
Rheinland-Pfalz insgesamt	0	4			12,5	10,0	10,0		3,0		25,0
U Saarbrücken	0			13,5		10,5					
Saarland insgesamt	0			13,5		10,5					
TU Chemnitz	***	17	11,0	9,6	11,7	11,3	9,9	1,0	4,5	0,0	29,4
U Leipzig	***	10	9,8	10,8	9,8	13,0	12,5	0,9	2,3	0,0	0,0
Sachsen insgesamt	5	27	10,3	10,0	11,5	11,6	11,5	1,3	4,1	0,0	18,5
U Halle	***	***	12,5	11,5			10,5	0,5	0,5	0,0	0,0
U Magdeburg	***	10	13,5	9,5	11,5	10,0	10,8	0,5	1,6	0,0	10,0
Sachsen-Anhalt insgesamt	***	11	13,0	9,7	11,5	10,0	10,7	1,0	1,5	0,0	9,1
U Kiel	19	17	11,5	12,3	11,5	12,6	14,8	2,5	3,5	10,5	0,0
Schleswig-Holstein insgesamt	19	17	11,5	12,3	11,5	12,6	14,8	2,5	3,5	10,5	0,0
U Jena	8	17	10,0	10,8	11,0	11,0	11,5	1,5	2,7	0,0	5,9
Thüringen insgesamt	8	17	10,0	10,8	11,0	11,0	11,5	1,5	2,7	0,0	5,9
<b>I n s g e s a m t</b>	<b>152</b>	<b>227</b>	<b>11,9</b>	<b>12,1</b>	<b>11,8</b>	<b>11,9</b>	<b>11,6</b>	<b>4,1</b>	<b>4,0</b>	<b>6,6</b>	<b>13,2</b>

### III.3. Fächergruppe Rechts-Wirtschafts- und Sozialwissenschaften

#### III.3.1. Studienbereich Wirtschafts- und Gesellschaftslehre allg.

##### a) Fachstudiendauer nach Prüfungsart – Grunddaten

WS 2002/03 und SS 2003

Hochschule Land	Stu- die- rende	Stud. anf.	Absolventen insg.			Dt. Erstab. insg.	Deutsche Erstabsolventen im ... Fachsemester										
			Insg.	Dt.	Ausl.		<=8	9	10	11	12	13	14	15	16	17	>=18

##### (1) Bachelor (U)

<b>Insgesamt</b>	<b>353</b>	<b>157</b>	<b>19</b>	<b>13</b>	<b>6</b>	<b>13</b>	<b>13</b>	<b>0</b>	<b>0</b>	<b>0</b>	<b>0</b>	<b>0</b>	<b>0</b>	<b>0</b>	<b>0</b>	<b>0</b>	<b>0</b>	<b>0</b>	<b>0</b>
in % kumuliert							100	100	100	100	100	100	100	100	100	100	100	100	100

##### (2) Diplomprüfungen

U Bremen	5																		
Bremen insgesamt	5																		
H f. Wirtsch. u. Politik Hamburg	19																		
Hamburg insgesamt	19																		
U Kassel	15																		
Hessen insgesamt	15																		
U Lüneburg	586	116	67	63	4	59	5	6	9	14	9	5	3	2	0	0	0	0	6
Niedersachsen insgesamt	586	116	67	63	4	59	5	6	9	14	9	5	3	2	0	0	0	0	6
U Mainz	28	29																	
Rheinland-Pfalz insgesamt	28	29																	
TU Bergakademie Freiberg	10	9																	
Sachsen insgesamt	10	9																	
<b>Insgesamt</b>	<b>663</b>	<b>154</b>	<b>67</b>	<b>63</b>	<b>4</b>	<b>59</b>	<b>5</b>	<b>6</b>	<b>9</b>	<b>14</b>	<b>9</b>	<b>5</b>	<b>3</b>	<b>2</b>	<b>0</b>	<b>0</b>	<b>0</b>	<b>0</b>	<b>6</b>
in % kumuliert							8,5	18,6	33,9	57,6	72,9	81,4	86,4	89,8	89,8	89,8	89,8	89,8	100

##### b) Fachstudiendauer nach Prüfungsart - Mittelwerte

WS 1998/99 und SS 1999  
bis WS 2002/03 und SS 2003

Hochschule Land	Dt. Erstab. insgesamt		Median					Quartils- abstand		Anteil Stud. in 9 Sem. in %	
	1999	2003	1999	2000	2001	2002	2003	1999	2003	1999	2003

##### (1) Bachelor (U)

<b>Insgesamt</b>			<b>13</b>					<b>5,5</b>		<b>0,5</b>		<b>100,0</b>
------------------	--	--	-----------	--	--	--	--	------------	--	------------	--	--------------

##### (2) Diplomprüfungen

U Lüneburg	44	59	12,7	12,1	11,6	10,3	10,7	5,7	2,8	0,0	18,6
Niedersachsen insgesamt	44	59	12,7	12,1	11,6	10,3	10,7	5,7	2,8	0,0	18,6
<b>Insgesamt</b>	<b>44</b>	<b>59</b>	<b>12,7</b>	<b>12,1</b>	<b>11,6</b>	<b>10,3</b>	<b>10,7</b>	<b>5,7</b>	<b>2,8</b>	<b>0,0</b>	<b>18,6</b>

### III.3.2. Studienbereich Regionalwissenschaften

#### a) Fachstudiendauer nach Prüfungsart – Grunddaten

WS 2002/03 und SS 2003

Hochschule Land	Stu- die- rende	Stud. anf.	Absolventen insg.			Dt. Erstab. insg.	Deutsche Erstabsolventen im ... Fachsemester										
			Insg.	Dt.	Ausl.		<=8	9	10	11	12	13	14	15	16	17	>=18
<b>Magisterprüfungen</b>																	
FU Berlin	427	89	21	20	1	20	0	2	2	1	3	1	1	1	5	3	1
HU Berlin	178	186	6	6	0	6	1	0	0	0	1	1	1	0	2	0	0
Berlin insgesamt	605	275	27	26	1	26	1	2	2	1	4	2	2	1	7	3	1
U Bremen	135	39	10	10	0	10	0	0	1	0	2	1	1	0	0	2	3
Bremen insgesamt	135	39	10	10	0	10	0	0	1	0	2	1	1	0	0	2	3
U Halle	0	1															
Sachsen-Anhalt insgesamt	0	1															
<b>Insgesamt</b>	<b>740</b>	<b>315</b>	<b>37</b>	<b>36</b>	<b>1</b>	<b>36</b>	<b>1</b>	<b>2</b>	<b>3</b>	<b>1</b>	<b>6</b>	<b>3</b>	<b>3</b>	<b>1</b>	<b>7</b>	<b>5</b>	<b>4</b>
in % kumuliert							2,8	8,3	16,7	19,4	36,1	44,4	52,8	55,6	75,0	88,9	100

WS 1998/99 und SS 1999

bis WS 2002/03 und SS 2003

#### b) Fachstudiendauer nach Prüfungsart - Mittelwerte

Hochschule Land	Dt. Erstab. insgesamt		Median					Quartils- abstand		Anteil Stud. in 9 Sem. in %	
	1999	2003	1999	2000	2001	2002	2003	1999	2003	1999	2003
<b>Magisterprüfungen</b>											
FU Berlin	14	20	13,5	15,0	13,7	15,0	14,0	3,8	4,8	0,0	10,0
HU Berlin	***	6	13,0	16,5	17,5	7,0	13,0	4,0	3,8	0,0	16,7
Berlin insgesamt	16	26	13,5	15,5	13,8	14,5	13,5	4,0	4,5	0,0	11,5
U Bremen	5	10	15,3	14,5	13,5	16,0	14,0	1,6	5,5	0,0	0,0
Bremen insgesamt	5	10	15,3	14,5	13,5	16,0	14,0	1,6	5,5	0,0	0,0
<b>Insgesamt</b>	<b>21</b>	<b>36</b>	<b>14,2</b>	<b>15,0</b>	<b>13,7</b>	<b>15,0</b>	<b>13,7</b>	<b>3,8</b>	<b>4,7</b>	<b>0,0</b>	<b>8,3</b>

### III.3.3. Studienbereich Politikwissenschaften Studienfach Politikwissenschaft/Politologie

a) Fachstudiendauer nach Prüfungsart – Grunddaten

WS 2002/03 und SS 2003

Hochschule Land	Stu- die- rende	Stud. anf.	Absolventen insg.			Dt. Erstab. insg.	Deutsche Erstabsolventen im ... Fachsemester										
			Insg.	Dt.	Ausl.		<=8	9	10	11	12	13	14	15	16	17	>=18
<b>(1) Diplomprüfungen</b>																	
H für Politik München	683	277	34	29	5	25	11	8	2	3	0	1	0	0	0	0	0
U Augsburg	218	93	10	10	0	10	0	1	2	3	0	0	0	1	0	1	2
U Bamberg	197	79	14	14	0	13	0	4	1	4	2	0	1	0	1	0	0
U Erlangen-Nürnberg	290	98	7	7	0	7	2	0	2	0	2	1	0	0	0	0	0
Bayern insgesamt	1.388	547	65	60	5	55	13	13	7	10	4	2	1	1	1	1	2
FU Berlin	1.943	306	260	242	18	237	18	25	43	38	34	24	18	12	4	5	16
Berlin insgesamt	1.943	306	260	242	18	237	18	25	43	38	34	24	18	12	4	5	16
U Potsdam	440	84	31	27	4	26	3	6	6	3	4	1	1	2	0	0	0
Brandenburg insgesamt	440	84	31	27	4	26	3	6	6	3	4	1	1	2	0	0	0
U Bremen	827	269	30	26	4	26	0	1	3	0	1	0	4	4	3	1	9
Bremen insgesamt	827	269	30	26	4	26	0	1	3	0	1	0	4	4	3	1	9
U Hamburg	464	124	34	33	1	31	3	2	5	4	7	4	2	0	0	4	0
Hamburg insgesamt	464	124	34	33	1	31	3	2	5	4	7	4	2	0	0	4	0
U Frankfurt a. M.	1.360	311	59	52	7	52	7	5	6	12	5	6	3	0	0	1	7
U Marburg	505	223	25	22	3	22	4	4	5	3	1	2	1	1	0	0	1
Hessen insgesamt	1.865	534	84	74	10	74	11	9	11	15	6	8	4	1	0	1	8
U Münster	62	5															
Nordrhein-Westfalen insgesamt	62	5															
TU Chemnitz	1																
U Leipzig	175	31	1	1	0	***											
Sachsen insgesamt	176	31	1	1	0	***											
U Halle	197	40	4	4	0	4	0	0	0	1	0	1	1	0	0	1	0
Sachsen-Anhalt insgesamt	197	40	4	4	0	4	0	0	0	1	0	1	1	0	0	1	0
<b>Insgesamt</b>	<b>7.362</b>	<b>1.940</b>	<b>509</b>	<b>467</b>	<b>42</b>	<b>454</b>	<b>48</b>	<b>56</b>	<b>75</b>	<b>72</b>	<b>56</b>	<b>40</b>	<b>31</b>	<b>20</b>	<b>8</b>	<b>13</b>	<b>35</b>
in % kumuliert							10,6	22,9	39,4	55,3	67,6	76,4	83,3	87,7	89,4	92,3	100
<b>Außerdem nachrichtlich:</b>																	
U der Bundeswehr München	379	99	63	63	0	63	63	0	0	0	0	0	0	0	0	0	0
U der BW Hamburg	195	57	50	46	4	46	44	1	1	0	0	0	0	0	0	0	0
<b>(2) Magisterprüfungen</b>																	
U Freiburg i. Br.	310	35	35	33	2	31	7	2	4	7	3	7	1	0	0	0	0
U Heidelberg	482	106	51	48	3	48	3	3	5	7	14	10	0	1	1	0	4
U Konstanz	92	13	17	15	2	15	0	0	3	5	3	0	0	2	0	0	2
U Mannheim	427	226	43	41	2	41	2	5	5	5	1	6	5	3	2	2	5
U Stuttgart	237	39	20	18	2	17	1	2	0	2	1	4	2	0	2	1	2
U Tübingen	458	77	23	23	0	22	5	2	1	2	6	2	2	0	1	1	0
Baden-Württemberg insgesamt	2.006	496	189	178	11	174	18	14	18	28	28	29	10	6	6	4	13
Kath. U Eichstätt	77	33	5	3	2	***											
U Augsburg	301	75	11	10	1	9	0	1	0	3	1	1	1	0	0	0	2
U Erlangen-Nürnberg	208	63	13	9	4	9	0	0	2	3	0	2	1	0	0	1	0
U München	1.459	474	121	103	18	101	7	20	12	30	7	14	5	5	1	0	0
U Passau	138	56	16	16	0	16	4	1	3	2	3	3	0	0	0	0	0
U Regensburg	263	115	9	9	0	9	0	0	1	4	1	2	0	0	1	0	0
U Würzburg	230	115	12	12	0	10	0	1	1	2	3	0	0	1	1	1	0
Bayern insgesamt	2.676	931	187	162	25	157	11	23	19	45	15	23	8	6	3	2	2
FU Berlin	35	9	16	15	1	15	2	1	2	0	3	2	0	1	2	1	1
HU Berlin	4	12															
TU Berlin	21	2	4	1	3	***											
Berlin insgesamt	60	23	20	16	4	16	2	1	2	0	3	2	0	2	2	1	1
U Potsdam	266	28	11	10	1	8	0	0	1	1	2	2	0	0	1	1	0
Brandenburg insgesamt	266	28	11	10	1	8	0	0	1	1	2	2	0	0	1	1	0
U Bremen	11	7															
Bremen insgesamt	11	7															
U Hamburg	176	12	15	15	0	15	2	1	2	0	3	3	0	2	0	0	2
Hamburg insgesamt	176	12	15	15	0	15	2	1	2	0	3	3	0	2	0	0	2





WS 1998/99 und SS 1999  
bis WS 2002/03 und SS 2003

**b) Fachstudiendauer nach Prüfungsart - Mittelwerte**

Hochschule Land	Dt. Erstab. insgesamt		Median					Quartils- abstand		Anteil Stud. in 9 Sem. in %	
	1999	2003	1999	2000	2001	2002	2003	1999	2003	1999	2003
<b>(1) Diplomprüfungen</b>											
Stuttgart Inst. of Management and Techn.*	7		10,5					3,4		28,6	
Baden-Württemberg insgesamt	7		10,5					3,4		28,6	
H für Politik München	29	25	8,2	7,7	6,9	7,8	8,2	2,1	1,9	69,0	76,0
U Augsburg		10		11,9	11,7	13,0	10,7		6,8		10,0
U Bamberg	18	13	10,0	10,5	9,5	9,6	10,4	2,9	2,6	16,7	30,8
U Erlangen-Nürnberg	***	7	7,5	9,5	10,5	10,0	9,8	0,5	3,9	100,0	28,6
Bayern insgesamt	48	55	9,0	9,6	9,3	8,9	9,2	2,3	2,8	50,0	47,3
FU Berlin	210	237	11,2	10,4	10,0	10,0	10,9	4,1	3,4	21,0	18,1
Berlin insgesamt	210	237	11,2	10,4	10,0	10,0	10,9	4,1	3,4	21,0	18,1
U Potsdam	10	26	9,5	8,2	9,2	8,5	9,7	2,1	2,8	40,0	34,6
Brandenburg insgesamt	10	26	9,5	8,2	9,2	8,5	9,7	2,1	2,8	40,0	34,6
U Bremen	12	26	11,5	13,3	13,9	16,2	15,0	6,3	5,4	0,0	3,8
Bremen insgesamt	12	26	11,5	13,3	13,9	16,2	15,0	6,3	5,4	0,0	3,8
U Hamburg	***	31	12,5	9,7	10,5	10,9	11,2	0,5	3,0	0,0	16,1
Hamburg insgesamt	***	31	12,5	9,7	10,5	10,9	11,2	0,5	3,0	0,0	16,1
U Frankfurt a. M.	31	52	10,7	11,1	11,0	10,8	10,7	4,8	3,5	29,0	23,1
U Marburg	38	22	11,3	11,9	10,6	9,9	9,6	3,8	3,1	13,2	36,4
Hessen insgesamt	69	74	11,0	11,5	10,8	10,5	10,4	4,2	3,6	20,3	27,0
U Duisburg (ehem.) <sup>1)</sup>	58		13,1	14,5	14,9			4,2		6,9	
Nordrhein-Westfalen insgesamt	58		13,1	14,5	14,9			4,2		6,9	
U Leipzig	5	***	9,8	9,3	9,0	11,5	10,5	1,3	0,5	20,0	0,0
Sachsen insgesamt	5	***	9,8	9,3	9,0	11,5	10,5	1,3	0,5	20,0	0,0
U Halle	4	4	12,0	10,8	11,0	10,8	13,0	2,5	3,0	0,0	0,0
Sachsen-Anhalt insgesamt	4	4	12,0	10,8	11,0	10,8	13,0	2,5	3,0	0,0	0,0
<b>I n s g e s a m t</b>	<b>424</b>	<b>454</b>	<b>11,0</b>	<b>11,1</b>	<b>10,7</b>	<b>10,0</b>	<b>10,7</b>	<b>4,1</b>	<b>3,7</b>	<b>21,9</b>	<b>22,9</b>
<b>Außerdem nachrichtlich:</b>											
U der Bundeswehr München	51	63	6,9	6,6	6,7	6,9	5,5	1,1	2,2	98,0	100,0
U der BW Hamburg	13	46	7,3	5,5	6,6	7,3	7,3	0,9	0,9	92,3	97,8
<b>(2) Magisterprüfungen</b>											
Stuttgart Inst. of Management and Techn.*	14		12,0					4,1		7,1	
U Freiburg i. Br.	40	31	11,3	10,9	11,1	10,7	10,4	3,0	3,7	10,0	29,0
U Heidelberg	24	48	13,0	11,3	11,7	11,0	11,4	5,5	2,3	12,5	12,5
U Konstanz	11	15	12,3	12,5	13,5	11,5	10,9	4,4	4,0	0,0	0,0
U Mannheim	30	41	11,2	12,3	11,9	10,9	12,4	3,7	4,9	16,7	17,1
U Stuttgart	17	17	15,5	11,8	12,3	13,0	12,6	3,3	4,8	0,0	17,6
U Tübingen	35	22	11,6	12,5	11,8	12,1	11,2	2,6	4,0	11,4	31,8
Baden-Württemberg insgesamt	171	174	11,8	11,8	11,8	11,2	11,3	4,0	3,2	9,9	18,4
Kath. U Eichstätt	***	***	10,0	9,5	12,0	9,3	12,5	3,0	2,5	0,0	0,0
U Augsburg		9		13,4	13,5	10,5	11,5		3,3		11,1
U Erlangen-Nürnberg	14	9	11,3	11,9	12,0	10,7	10,8	1,9	2,8	0,0	0,0
U München	65	101	11,2	10,4	10,5	10,5	10,4	2,8	3,1	10,8	26,7
U Passau	11	16	10,8	10,0	9,8	9,4	10,0	2,4	4,7	18,2	31,3
U Regensburg	9	9	13,3	12,5	11,5	11,5	10,9	5,5	2,1	22,2	0,0
U Würzburg	6	10	12,0	11,5	13,5	12,0	11,3	4,0	4,3	16,7	10,0
Bayern insgesamt	107	157	11,2	10,8	10,9	10,4	10,6	2,9	2,9	11,2	21,7
FU Berlin	***	15	15,0			12,3	11,8	1,0	5,8	0,0	20,0
HU Berlin	0					8,5					
TU Berlin	15	***	14,3	10,0	10,5	19,5	14,5	5,8	0,5	6,7	0,0
Berlin insgesamt	17	16	14,5	10,0	10,5	12,3	12,0	4,4	5,5	5,9	18,8
U Potsdam	5	8	11,8	11,0	9,0	10,0	12,0	1,6	2,0	20,0	0,0
Brandenburg insgesamt	5	8	11,8	11,0	9,0	10,0	12,0	1,6	2,0	20,0	0,0
U Hamburg	20	15	12,5	12,7	12,0	11,5	11,8	4,5	4,8	0,0	20,0
Hamburg insgesamt	20	15	12,5	12,7	12,0	11,5	11,8	4,5	4,8	0,0	20,0

\* Möglicherweise Schlüsselfehler (das 1998 von der U Stuttgart in Kooperation mit den Universitäten Hohenheim und Tübingen gegründete SIMT bietet postgraduale MBA-Studienprogramme an).

1) Vereinigung der beiden Universitäten GH Essen und GH Duisburg am 1.1.2003 zur U Duisburg-Essen.

noch Tabelle: III.3.3. Studienfach Politikwissenschaft/Politologie  
b) Fachstudiedauer nach Prüfungsart - Mittelwerte

WS 1998/99 und SS 1999  
bis WS 2002/03 und SS 2003

Hochschule Land	Dt. Erstab. insgesamt		Median					Quartils- abstand		Anteil Stud. in 9 Sem. in %	
	1999	2003	1999	2000	2001	2002	2003	1999	2003	1999	2003
<b>noch: (2) Magisterprüfungen</b>											
TU Darmstadt	8	5	12,0	15,8	11,5	12,3	13,3	5,0	4,6	25,0	20,0
U Frankfurt a. M.	18	11	12,5	14,7	12,4	11,5	12,5	6,4	6,0	11,1	18,2
U Gießen	10	13	12,0	13,0	14,3	11,3	12,5	1,7	9,6	0,0	0,0
U Marburg	16	18	13,0	9,9	11,0	12,4	10,3	4,8	5,4	6,3	22,2
U Kassel	11	6	14,3	15,5	13,0	12,0	19,0	6,8	7,0	0,0	0,0
Hessen insgesamt	63	53	12,4	14,1	12,5	11,9	12,5	5,1	6,9	7,9	13,2
U Greifswald	0	***			7,5	8,0	11,0		1,0		0,0
U Rostock	***	10	8,5	9,0	11,0	10,8	10,4	0,5	1,2	100,0	10,0
Mecklenburg-Vorpommern insgesamt	***	12	8,5	9,0	10,8	10,6	10,5	0,5	1,0	100,0	8,3
TU Braunschweig	7	12	13,3	14,3	13,5	16,0	13,0	5,9	4,8	0,0	8,3
U Göttingen	25	22	13,5	12,0	11,5	10,4	10,8	5,5	4,5	12,0	27,3
U Hannover	25	24	12,1	14,5	12,3	14,7	11,5	2,7	4,0	0,0	0,0
U Oldenburg	18	14	13,0	14,3	11,8	15,0	11,0	5,1	3,7	0,0	21,4
U Osnabrück	10	***	12,3	15,3	8,0	12,0	11,5	5,8	0,5	10,0	0,0
Niedersachsen insgesamt	85	73	12,5	14,2	11,9	13,5	11,6	4,7	3,4	4,7	13,7
TH Aachen	14	16	15,0	16,2	12,8	13,0	14,5	8,0	6,5	7,1	18,8
U Bonn	93	92	10,1	9,8	9,4	10,9	9,1	3,4	3,8	31,2	48,9
U Düsseldorf	0	0		16,5							
U Köln	44	24	14,0	14,3	12,8	11,5	12,8	5,0	3,1	2,3	12,5
U Münster	57	303	9,9	10,8	14,0	10,3	9,3	2,9	3,1	28,1	43,6
U Duisburg (ehem.) <sup>1)</sup>					13,9	14,5					
U Siegen	9	13	14,3	11,8	14,5	9,8	11,8	5,1	6,3	0,0	0,0
Nordrhein-Westfalen insgesamt	217	448	11,2	11,5	11,7	11,1	9,6	4,6	3,7	21,7	40,8
U Koblenz-Landau	***	***	10,5		25,5	9,5	13,3	0,5	3,9	0,0	0,0
U Mainz	53	80	12,3	13,2	12,8	12,5	12,0	4,1	3,2	3,8	10,0
U Trier	33	21	10,3	10,3	9,5	10,0	9,5	4,2	5,7	36,4	47,6
Rheinland-Pfalz insgesamt	87	104	11,5	12,3	11,0	11,6	11,8	4,4	3,7	16,1	17,3
U Saarbrücken	10	***	9,0	8,5	14,5	14,0	9,5	5,3	0,5	50,0	0,0
Saarland insgesamt	10	***	9,0	8,5	14,5	14,0	9,5	5,3	0,5	50,0	0,0
TU Chemnitz	***	5	12,5	11,0	11,0	11,0	11,3	3,5	2,6	0,0	20,0
TU Dresden	5	16	11,5	11,9	10,8	10,9	11,4	3,8	1,9	0,0	6,3
U Leipzig	7	10	11,3	9,9	10,5	12,3	11,7	3,4	3,3	14,3	10,0
Sachsen insgesamt	15	31	11,5	10,4	10,7	12,0	11,5	3,6	2,3	6,7	9,7
U Halle	***	***	9,5	11,0	11,0	11,0	12,5	3,5	4,5	33,3	0,0
U Magdeburg	5	6	10,5	10,5	10,9	12,5	12,3	1,8	2,3	0,0	0,0
Sachsen-Anhalt insgesamt	8	9	10,0	10,8	10,9	12,3	12,4	2,2	2,7	12,5	0,0
U Kiel	19	24	12,2	11,8	11,5	12,7	11,6	3,6	2,8	0,0	20,8
Schleswig-Holstein insgesamt	19	24	12,2	11,8	11,5	12,7	11,6	3,6	2,8	0,0	20,8
U Jena	6	22	9,0	11,0	11,0	11,8	12,0	2,3	3,0	50,0	13,6
Thüringen insgesamt	6	22	9,0	11,0	11,0	11,8	12,0	2,3	3,0	50,0	13,6
<b>Insgesamt</b>	<b>832</b>	<b>1.147</b>	<b>11,6</b>	<b>11,7</b>	<b>11,5</b>	<b>11,3</b>	<b>10,7</b>	<b>4,1</b>	<b>3,8</b>	<b>13,6</b>	<b>26,3</b>
<b>Außerdem nachrichtlich:</b>											
Fernuniversität Hagen	5	***	9,5	14,0	13,5	9,5	17,5	0,5	10,5	0,0	0,0

Entwicklung des Medians im Studienbereich Politikwissenschaften (Magisterprüfungen) von 1990 bis 2003<sup>2)</sup>

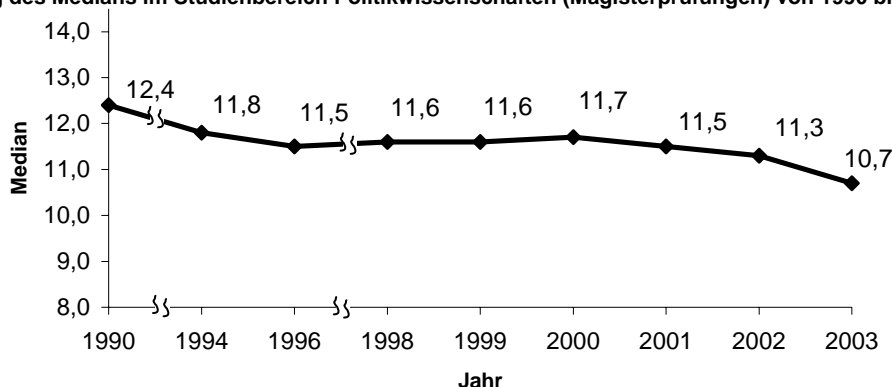

1) Vereinigung der beiden Universitäten GH Essen und GH Duisburg am 1.1.2003 zur U Duisburg-Essen.

2) Bis 1998 sind die aus datenschutzrechtlichen Gründen ausgeblendeten Hochschulen bei der Medianberechnung nicht enthalten.

### III.3.4. Studienbereich Sozialwissenschaften

#### III.3.4.1. Studienfach Sozialwissenschaft

##### a) Fachstudiendauer nach Prüfungsart – Grunddaten

WS 2002/03 und SS 2003

Hochschule Land	Stu- die- rende	Stud. anf.	Absolventen insg.			Dt. Erstab. insg.	Deutsche Erstabsolventen im ... Fachsemester										
			Insg.	Dt.	Ausl.		<=8	9	10	11	12	13	14	15	16	17	>=18
<b>(1) Bachelor (U)</b>																	
HU Berlin	124	124															
Berlin insgesamt	124	124															
International U Bremen (Priv.)	112	63															
Bremen insgesamt	112	63															
U Osnabrück	290	123	33	31	2	30	30	0	0	0	0	0	0	0	0	0	0
Niedersachsen insgesamt	290	123	33	31	2	30	30	0	0	0	0	0	0	0	0	0	0
U Bielefeld	99	137															
U Bochum	319	358															
U Düsseldorf	400	110	42	42	0	42	42	0	0	0	0	0	0	0	0	0	0
U Münster	50	55															
U Siegen	78	80															
Nordrhein-Westfalen insgesamt	946	740	42	42	0	42	42	0	0	0	0	0	0	0	0	0	0
U Erfurt	145	108	4	4	0	4	4	0	0	0	0	0	0	0	0	0	0
Thüringen insgesamt	145	108	4	4	0	4	4	0	0	0	0	0	0	0	0	0	0
<b>Insgesamt</b>	<b>1.617</b>	<b>1.158</b>	<b>79</b>	<b>77</b>	<b>2</b>	<b>76</b>	<b>76</b>	<b>0</b>	<b>0</b>	<b>0</b>	<b>0</b>	<b>0</b>	<b>0</b>	<b>0</b>	<b>0</b>	<b>0</b>	<b>0</b>
in % kumuliert							100	100	100	100	100	100	100	100	100	100	100

##### Außerdem nachrichtlich:

Fernuniversität Hagen 0 0 1 1 0 \*\*\*

##### (2) Diplomprüfungen

U Mannheim	647	309	36	32	4	31	0	0	2	4	13	5	3	1	3	0	0
U Stuttgart	74	10															
Baden-Württemberg insgesamt	721	319	36	32	4	31	0	0	2	4	13	5	3	1	3	0	0
U Erlangen-Nürnberg	491	114	46	43	3	41	0	1	3	10	12	7	5	1	1	0	1
Bayern insgesamt	491	114	46	43	3	41	0	1	3	10	12	7	5	1	1	0	1
HU Berlin	952	96	74	68	6	63	1	1	6	12	6	11	6	8	3	2	7
Berlin insgesamt	952	96	74	68	6	63	1	1	6	12	6	11	6	8	3	2	7
U Bremen	10	0	11	10	1	10	0	0	0	0	0	0	0	0	0	0	10
Bremen insgesamt	10	0	11	10	1	10	0	0	0	0	0	0	0	0	0	0	10
U Gießen	259	84	10	10	0	10	1	2	0	1	1	1	1	0	2	1	0
Hessen insgesamt	259	84	10	10	0	10	1	2	0	1	1	1	1	0	2	1	0
U Göttingen	1.072	260	86	81	5	81	1	3	13	20	13	14	4	3	2	2	6
U Hannover	1.538	232	51	44	7	42	0	4	2	2	8	5	1	4	2	2	12
U Oldenburg	630	267	31	30	1	29	1	2	2	2	7	1	2	5	1	4	
U Osnabrück	90	0	10	10	0	10	0	0	0	1	0	0	0	2	2	1	4
Niedersachsen insgesamt	3.330	759	178	165	13	162	2	9	17	25	23	26	6	11	11	6	26
U Bochum	1.579	399	36	35	1	35	0	0	5	4	6	4	6	5	1	0	4
U Köln	54	83															
U Duisburg (ehem.) <sup>1)</sup>	1.840	341	37	35	2	35	0	0	0	4	2	2	1	7	1	4	14
U Duisburg-Essen <sup>1)</sup>	0	0	42	40	2	39	0	0	0	0	3	0	6	0	7	1	22
U Wuppertal	809	0	26	25	1	24	0	0	0	2	3	2	3	1	1	1	11
Nordrhein-Westfalen insgesamt	4.282	823	141	135	6	133	0	0	5	10	14	8	16	13	10	6	51
U Koblenz-Landau	164	132															
Rheinland-Pfalz insgesamt	164	132															
IHI Zittau	43	0	4	0	4	0											
Sachsen insgesamt	43	0	4	0	4	0											
Theol. H Friedensau	2	2															
Sachsen-Anhalt insgesamt	2	2															
U Kiel	72	24	5	5	0	5	0	1	1	0	1	1	1	0	0	0	0
Schleswig-Holstein insgesamt	72	24	5	5	0	5	0	1	1	0	1	1	1	0	0	0	0
<b>Insgesamt</b>	<b>10.326</b>	<b>2.353</b>	<b>505</b>	<b>468</b>	<b>37</b>	<b>455</b>	<b>4</b>	<b>14</b>	<b>34</b>	<b>62</b>	<b>70</b>	<b>59</b>	<b>38</b>	<b>34</b>	<b>30</b>	<b>15</b>	<b>95</b>
in % kumuliert							0,9	4,0	11,4	25,1	40,4	53,4	61,8	69,2	75,8	79,1	100

1) Vereinigung der beiden Universitäten GH Essen und GH Duisburg am 1.1.2003 zur U Duisburg-Essen.

noch Tabelle: III.3.4.1. Studienfach Sozialwissenschaft

a) Fachstudiendauer nach Prüfungsart - Grunddaten

WS 2002/03 und SS 2003

Hochschule Land	Stu- die- rende	Stud. anf.	Absolventen insg.			Dt. Erstab. insg.	Deutsche Erstabsolventen im ... Fachsemester										
			Insg.	Dt.	Ausl.		<=8	9	10	11	12	13	14	15	16	17	>=18
<b>(3) Magisterprüfungen</b>																	
U Frankfurt a. M.	0	0	2	2	0	***											
Hessen insgesamt	0	0	2	2	0	***											
H Vechta	38	13															
U Lüneburg	120	22															
U Osnabrück	35	0	19	18	1	17	3	5	8	0	0	1	0	0	0	0	
Niedersachsen insgesamt	193	35	19	18	1	17	3	5	8	0	0	1	0	0	0	0	
TH Aachen	237	90	32	10	22	0											
U Bochum	5	0	1	1	0	***											
U Düsseldorf	464	1	27	22	5	22	0	0	2	7	6	4	0	1	0	1	
U Duisburg (ehem.) <sup>1)</sup>	4	1	0	0	0	0											
U Duisburg-Essen <sup>1)</sup>	193	110	0	0	0	0											
U Münster	17	1	2	2	0	***											
U Wuppertal	2	0	1	1	0	***											
Nordrhein-Westfalen insgesamt	922	203	63	36	27	26	0	1	2	8	6	6	0	1	0	1	
Theol. H Friedensau	32	15															
Sachsen-Anhalt insgesamt	32	15															
<b>Insgesamt</b>	<b>1.147</b>	<b>253</b>	<b>84</b>	<b>56</b>	<b>28</b>	<b>45</b>	<b>3</b>	<b>6</b>	<b>10</b>	<b>8</b>	<b>7</b>	<b>7</b>	<b>1</b>	<b>1</b>	<b>0</b>	<b>1</b>	
in % kumuliert							6,7	20,0	42,2	60,0	75,6	91,1	93,3	95,6	95,6	97,8	
<b>Außerdem nachrichtlich:</b>																	
Fernuniversität Hagen	130	0	7	7	0	5	0	0	0	0	0	0	0	0	0	5	

b) Fachstudiendauer nach Prüfungsart - Mittelwerte

WS 1998/99 und SS 1999  
bis WS 2002/03 und SS 2003

Hochschule Land	Dt. Erstab. insgesamt		Median					Quartils- abstand		Anteil Stud. in 9 Sem. in %	
	1999	2003	1999	2000	2001	2002	2003	1999	2003	1999	2003
<b>(1) Bachelor (U)</b>											
U Osnabrück			30	5,5	5,5	5,4	5,5			0,8	100,0
Niedersachsen insgesamt			30	5,5	5,5	5,4	5,5			0,8	100,0
U Düsseldorf			42			5,5	5,8			1,1	100,0
Nordrhein-Westfalen insgesamt			42			5,5	5,8			1,1	100,0
U Erfurt			4			5,5	5,3			0,7	100,0
Thüringen insgesamt			4			5,5	5,3			0,7	100,0
<b>Insgesamt</b>			<b>76</b>	<b>5,5</b>	<b>5,5</b>	<b>5,5</b>	<b>5,7</b>			<b>1,0</b>	<b>100</b>
<b>Außerdem nachrichtlich:</b>											
Fernuniversität Hagen			***		9,5		9,5			0,5	0,0
<b>(2) Diplomprüfungen</b>											
U Mannheim	23	31	11,8	12,2	11,8	11,2	11,7	1,3	1,7	0,0	0,0
Baden-Württemberg insgesamt	23	31	11,8	12,2	11,8	11,2	11,7	1,3	1,7	0,0	0,0
U Erlangen-Nürnberg	68	41	11,7	12,4	10,6	11,2	11,5	2,8	2,1	7,4	2,4
Bayern insgesamt	68	41	11,7	12,4	10,6	11,2	11,5	2,8	2,1	7,4	2,4
HU Berlin	41	63	12,3	10,9	10,8	11,8	12,5	3,1	3,9	4,9	3,2
Berlin insgesamt	41	63	12,3	10,9	10,8	11,8	12,5	3,1	3,9	4,9	3,2
U Bremen	7	10	15,5	15,0	18,0	23,8	25,2 <sup>2)</sup>	3,5	2,8	14,3	0,0
Bremen insgesamt	7	10	15,5	15,0	18,0	23,8	25,2	3,5	2,8	14,3	0,0
U Gießen	9	10	13,3	14,2	15,5	16,0	12,0	6,5	6,5	11,1	30,0
Hessen insgesamt	9	10	13,3	14,2	15,5	16,0	12,0	6,5	6,5	11,1	30,0
U Göttingen	73	81	11,0	11,2	11,5		11,3	2,8	2,6	16,4	4,9
U Hannover	46	42	13,0	13,4	13,6	13,3	13,0	3,7	6,9	8,7	9,5
U Oldenburg	34	29	15,0	12,7	12,8	13,0	12,8	13,3	4,4	5,9	10,3
U Osnabrück	22	10	11,8	14,8	12,5	12,8	16,0	3,0	4,8	9,1	0,0
Niedersachsen insgesamt	175	162	11,9	12,7	12,5	13,1	12,2	4,1	4,7	11,4	6,8

1) Vereinigung der beiden Universitäten GH Essen und GH Duisburg am 1.1.2003 zur U Duisburg-Essen.

2) Alle zehn Absolventen sind mit mehr als 21 Semestern ausgewiesen.

noch Tabelle: III.3.4.1. Studienfach Sozialwissenschaft  
b) Fachstudiendauer nach Prüfungsart - Mittelwerte

WS 1998/99 und SS 1999  
bis WS 2002/03 und SS 2003

Hochschule Land	Dt. Erstab. insgesamt		Median					Quartils- abstand		Anteil Stud. in 9 Sem. in %	
	1999	2003	1999	2000	2001	2002	2003	1999	2003	1999	2003
<b>noch: (2) Diplomprüfungen</b>											
U Bochum	42	35	12,6	12,9	13,8	11,9	12,6	2,6	3,3	2,4	0,0
U Duisburg (ehem.) <sup>1)</sup>	***	35	12,5	13,5	12,5	15,0	16,1	0,5	5,0	0,0	0,0
U Duisburg-Essen <sup>1)</sup>		39					17,4		5,3		0,0
U Wuppertal	31	24	13,9	14,0	14,9	14,3	16,0	4,4	9,8	6,5	0,0
Nordrhein-Westfalen insgesamt	74	133	13,1	13,3	14,4	13,2	15,1	3,9	6,6	4,1	0,0
U Kiel	***	5	13,5	11,5	11,5	11,0	11,5	0,5	3,5	0,0	20,0
Schleswig-Holstein insgesamt	***	5	13,5	11,5	11,5	11,0	11,5	0,5	3,5	0,0	20,0
<b>Insgesamt</b>	<b>398</b>	<b>455</b>	<b>12,2</b>	<b>12,7</b>	<b>12,2</b>	<b>12,4</b>	<b>12,7</b>	<b>3,5</b>	<b>4,9</b>	<b>8,0</b>	<b>4,0</b>
<b>(3) Magisterprüfungen</b>											
U Frankfurt a. M.		***					12,0		2,0		0,0
Hessen insgesamt		***					12,0		2,0		0,0
H Vechta	***		17,5					0,5		0,0	
U Göttingen	0										
U Lüneburg	8		14,0	12,5	12,3	12,0		4,0		0,0	
U Osnabrück	8	17	10,3	8,5	8,0	8,7	9,1	1,8	1,3	25,0	47,1
Niedersachsen insgesamt	17	17	10,9	9,8	8,4	9,7	9,1	4,2	1,3	11,8	47,1
TH Aachen	0	0									
U Bochum		***					12,5		0,5		0,0
U Düsseldorf	21	22	11,7	12,5	14,0	12,8	11,3	2,4	1,9	4,8	0,0
U Münster	0	***					11,0		2,0		0,0
U Duisburg-Essen <sup>1)</sup>	0	0				10,5					
U Wuppertal	0	***					8,5		0,5		100,0
Nordrhein-Westfalen insgesamt	21	26	11,7	12,5	14,0	12,6	11,3	2,4	2,0	4,8	3,8
Theol. H Friedensau	0					9,5					
Sachsen-Anhalt insgesamt	0					9,5					
<b>Insgesamt</b>	<b>38</b>	<b>45</b>	<b>11,5</b>	<b>11,1</b>	<b>10,5</b>	<b>11,3</b>	<b>10,4</b>	<b>3,5</b>	<b>2,7</b>	<b>7,9</b>	<b>20,0</b>
<b>Außerdem nachrichtlich:</b>											
Fernuniversität Hagen	15	5	9,5	19,5	22,0		25,2	0,5	2,3	0,0	0,0

Entwicklung des Medians im Studienfach Sozialwissenschaft (Diplomprüfungen) von 1990 bis 2003<sup>2)</sup>

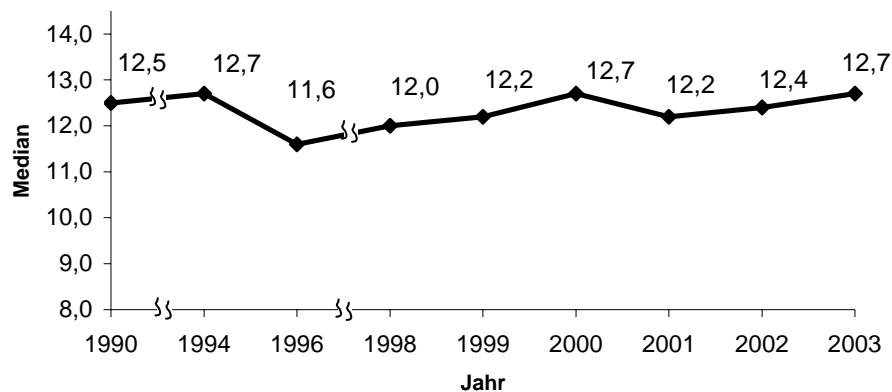

1) Vereinigung der beiden Universitäten GH Essen und GH Duisburg am 1.1.2003 zur U Duisburg-Essen.

2) Bis 1998 sind die aus datenschutzrechtlichen Gründen ausgeblendeten Hochschulen bei der Medianberechnung nicht enthalten.

### III.3.4.2. Studienfach Soziologie

#### a) Fachstudiedauer nach Prüfungsart – Grunddaten

WS 2002/03 und SS 2003

Hochschule Land	Stu- die- rende	Stud. anf.	Absolventen insg.			Dt. Erstab. insg.	Deutsche Erstabsolventen im ... Fachsemester										
			Insg.	Dt.	Ausl.		<=8	9	10	11	12	13	14	15	16	17	>=18
<b>(1) Diplomprüfungen</b>																	
U Heidelberg	140	32	16	14	2	14	0	3	3	1	4	2	0	1	0	0	0
U Mannheim	2																
Baden-Württemberg insgesamt	142	32	16	14	2	14	0	3	3	1	4	2	0	1	0	0	0
Kath. U Eichstätt	42	10	4	2	2	***											
U Bamberg	435	149	26	26	0	26	0	2	6	9	5	1	2	1	0	0	0
U München	1.754	599	111	103	8	103	1	0	17	18	32	18	11	5	0	1	0
U Regensburg	27	0	8	8	0	6	0	1	1	0	1	1	1	0	0	0	1
Bayern insgesamt	2.258	758	149	139	10	136	2	3	24	27	38	20	14	6	0	1	1
FU Berlin	962	196	56	52	4	50	1	1	9	6	7	9	2	3	6	2	4
HU Berlin	10	5															
TU Berlin	0	3	1	1	0	***											
Berlin insgesamt	972	204	57	53	4	51	1	1	10	6	7	9	2	3	6	2	4
U Potsdam	137	0	8	8	0	8	0	0	3	1	1	1	0	1	0	1	0
Brandenburg insgesamt	137	0	8	8	0	8	0	0	3	1	1	1	0	1	0	1	0
U Bremen	690	219	31	30	1	30	1	0	1	0	1	1	3	0	1	1	21
Bremen insgesamt	690	219	31	30	1	30	1	0	1	0	1	1	3	0	1	1	21
H f. Wirtsch. u. Politik Hamburg	17	0	2	2	0	0											
U Hamburg	698	155	26	23	3	23	0	0	0	0	5	7	0	3	2	4	2
Hamburg insgesamt	715	155	28	25	3	23	0	0	0	0	5	7	0	3	2	4	2
TU Darmstadt	484	149	7	6	1	6	0	0	0	0	0	1	0	0	0	0	5
U Frankfurt a. M.	1.291	277	64	57	7	56	6	9	8	8	8	2	4	3	0	2	6
U Marburg	369	160	13	13	0	13	0	2	4	1	1	3	1	0	0	0	1
Hessen insgesamt	2.144	586	84	76	8	75	6	11	12	9	9	6	5	3	0	2	12
U Rostock	237	179															
Mecklenburg-Vorpommern insg.	237	179															
U Bielefeld	1.248	332	54	50	4	50	0	1	9	3	9	4	6	5	3	1	9
Nordrhein-Westfalen insgesamt	1.248	332	54	50	4	50	0	1	9	3	9	4	6	5	3	1	9
U Mainz	456	150	4	4	0	4	0	0	0	1	1	1	0	1	0	0	0
U Trier	231	103	10	10	0	10	0	0	1	3	4	1	0	0	0	0	1
Rheinland-Pfalz insgesamt	687	253	14	14	0	14	0	0	1	4	5	2	0	1	0	0	1
U Saarbrücken	81	0	12	12	0	12	0	0	0	0	0	0	0	0	2	1	9
Saarland insgesamt	81	0	12	12	0	12	0	0	0	0	0	0	0	0	2	1	9
TU Chemnitz	351	125	38	38	0	38	0	0	0	5	9	13	3	4	3	1	0
TU Dresden	384	79	39	38	1	37	0	0	0	6	9	18	1	2	1	0	0
U Leipzig	271	62	33	33	0	33	0	3	4	7	9	5	2	3	0	0	0
Sachsen insgesamt	1.006	266	110	109	1	108	0	3	4	18	27	36	6	9	4	1	0
U Halle	224	54	13	13	0	13	0	1	0	3	2	3	2	2	0	0	0
Sachsen-Anhalt insgesamt	224	54	13	13	0	13	0	1	0	3	2	3	2	2	0	0	0
<b>Insgesamt</b>	<b>10.541</b>	<b>3.038</b>	<b>576</b>	<b>543</b>	<b>33</b>	<b>534</b>	<b>10</b>	<b>23</b>	<b>67</b>	<b>72</b>	<b>108</b>	<b>91</b>	<b>38</b>	<b>34</b>	<b>18</b>	<b>14</b>	<b>59</b>
in % kumuliert							1,9	6,2	18,7	32,2	52,4	69,5	76,6	83,0	86,3	89,0	100

noch Tabelle: III.3.4.2. Studienfach Soziologie

a) Fachstudiendauer nach Prüfungsart - Grunddaten

WS 2002/03 und SS 2003

Hochschule Land	Stu- die- rende	Stud. anf.	Absolventen insg.			Dt. Erstab. insg.	Deutsche Erstabsolventen im ... Fachsemester										
			Insg.	Dt.	Ausl.		<=8	9	10	11	12	13	14	15	16	17	>=18
<b>(2) Magisterprüfungen</b>																	
PH Freiburg i. Br.	1																
Priv. wiss. H Bierbronnen	23	8	2	2	0	***											
U Freiburg i. Br.	219	33	32	32	0	32	1	3	5	7	5	3	2	1	0	1	4
U Heidelberg	207	39	17	13	4	13	0	1	1	2	3	4	0	0	0	1	1
U Karlsruhe	0	0	1	1	0	***											
U Konstanz	386	145	19	17	2	17	0	0	1	4	1	2	2	3	1	1	2
U Mannheim	144	82	10	10	0	10	2	1	1	3	2	1	0	0	0	0	0
U Stuttgart	83	17	4	2	2	***											
U Tübingen	347	152	20	19	1	18	0	3	2	1	4	2	2	1	1	1	1
Baden-Württemberg insgesamt	1.410	476	105	96	9	95	4	8	10	18	15	14	6	5	3	4	8
U Augsburg	392	169	20	18	2	18	1	1	4	3	4	2	2	1	0	0	0
U Bayreuth	36	14	3	2	1	***											
U Erlangen-Nürnberg	209	121	15	15	0	15	0	0	0	3	1	2	7	0	1	0	1
U München	0	0	1	1	0	***											
U Passau	40	19	2	2	0	***											
U Regensburg	136	65	4	4	0	4	0	0	1	0	1	1	1	0	0	0	0
U Würzburg	117	73	8	7	1	4	0	0	1	0	1	0	1	0	0	0	1
Bayern insgesamt	930	461	53	49	4	46	2	1	6	6	7	8	11	1	1	1	2
FU Berlin	0	19	15	13	2	13	0	2	3	2	0	2	2	0	0	0	2
HU Berlin	1	2															
TU Berlin	229	61	13	10	3	10	1	0	1	1	0	2	0	0	0	2	3
Berlin insgesamt	230	82	28	23	5	23	1	2	4	3	0	4	2	0	0	2	5
U Potsdam	166	38	5	5	0	5	0	0	1	1	0	1	0	1	0	0	1
Brandenburg insgesamt	166	38	5	5	0	5	0	0	1	1	0	1	0	1	0	0	1
U Bremen	255	88	5	5	0	5	0	0	0	0	1	0	0	1	0	0	3
Bremen insgesamt	255	88	5	5	0	5	0	0	0	0	1	0	0	1	0	0	3
U Hamburg	209	8	14	13	1	13	0	0	3	0	0	2	2	3	2	0	1
Hamburg insgesamt	209	8	14	13	1	13	0	0	3	0	0	2	2	3	2	0	1
U Frankfurt a. M.	468	129	10	7	3	7	0	2	0	1	0	2	2	0	0	0	0
U Gießen	165	47	5	4	1	4	0	0	0	0	1	0	1	0	0	1	1
U Marburg	183	57	4	3	1	***											
U Kassel	224	63	6	5	1	5	0	1	0	0	0	0	0	0	0	0	4
Hessen insgesamt	1.040	296	25	19	6	19	0	3	1	1	2	2	4	0	0	1	5
U Rostock	144	0	12	12	0	12	1	4	2	1	2	0	1	1	0	0	0
Mecklenburg-Vorpommern insg.	144	0	12	12	0	12	1	4	2	1	2	0	1	1	0	0	0
H Vechta	0	0	1	0	1	0											
TU Braunschweig	340	90	9	9	0	8	0	1	1	1	3	0	0	0	0	0	2
U Göttingen	215	38	12	11	1	11	4	0	3	1	0	1	2	0	0	0	0
U Hannover	239	40	17	15	2	13	0	0	2	1	2	2	3	0	0	0	3
U Oldenburg	212	80	9	9	0	9	0	0	3	1	2	1	0	0	0	0	2
U Osnabrück	133	51	4	4	0	4	0	0	1	0	0	1	0	0	0	0	2
Niedersachsen insgesamt	1.139	299	52	48	4	45	4	1	10	4	7	5	5	0	0	0	9
TH Aachen	656	225	22	19	3	19	0	0	1	4	3	1	3	2	0	4	1
U Bielefeld	2																
U Bonn	296	0	20	18	2	18	6	2	0	3	0	3	2	0	1	0	1
U Düsseldorf	2	0	20	17	3	17	1	0	3	0	3	2	4	1	0	0	3
U Köln	338	58	14	12	2	12	1	0	2	1	1	1	3	0	0	1	2
U Münster	499	107	55	51	4	51	10	12	10	5	3	4	2	0	2	0	3
U Siegen	125	0	11	10	1	10	0	2	2	1	2	0	1	0	0	1	1
Nordrhein-Westfalen insgesamt	1.918	390	142	127	15	127	18	16	18	14	12	11	15	3	3	6	11
U Mainz	434	149	12	10	2	10	0	0	0	1	0	2	0	2	0	2	3
U Trier	174	80	5	4	1	***											
Rheinland-Pfalz insgesamt	608	229	17	14	3	13	0	0	0	3	0	2	0	2	0	2	4
U Saarbrücken	42	0	4	3	1	***											
Saarland insgesamt	42	0	4	3	1	***											
TU Dresden	135	25	10	10	0	10	0	1	2	0	0	1	4	1	1	0	0
U Leipzig	295	76	16	16	0	16	0	2	4	4	2	3	1	0	0	0	0
Sachsen insgesamt	430	101	26	26	0	26	0	3	6	4	2	4	5	1	1	0	0

noch Tabelle: III.3.4.2. Studienfach Soziologie

a) Fachstudiendauer nach Prüfungsart - Grunddaten

WS 2002/03 und SS 2003

Hochschule Land	Stu- die- rende	Stud. anf.	Absolventen insg.			Dt. Erstab. insg.	Deutsche Erstabsolventen im ... Fachsemester										
			Insg.	Dt.	Ausl.		<=8	9	10	11	12	13	14	15	16	17	>=18
<b>noch: (2) Magisterprüfungen</b>																	
U Halle	94	29	3	3	0	***											
U Magdeburg	262	94	19	19	0	19	0	1	0	3	4	7	4	0	0	0	
Sachsen-Anhalt insgesamt	356	123	22	22	0	22	0	1	0	4	4	9	4	0	0	0	
U Kiel	76	0	7	6	1	5	1	0	0	2	2	0	0	0	0	0	
Schleswig-Holstein insgesamt	76	0	7	6	1	5	1	0	0	2	2	0	0	0	0	0	
U Jena	611	223	19	19	0	19	0	1	1	1	10	3	0	2	1	0	
Thüringen insgesamt	611	223	19	19	0	19	0	1	1	1	10	3	0	2	1	0	
<b>Insgesamt</b>	<b>9.564</b>	<b>2.814</b>	<b>536</b>	<b>487</b>	<b>49</b>	<b>478</b>	<b>31</b>	<b>40</b>	<b>63</b>	<b>62</b>	<b>64</b>	<b>65</b>	<b>55</b>	<b>22</b>	<b>11</b>	<b>16</b>	<b>49</b>
in % kumuliert							6,5	14,9	28,0	41,0	54,4	68,0	79,5	84,1	86,4	89,7	100
<b>Außerdem nachrichtlich:</b>																	
Fernuniversität Hagen	1.003	0	12	9	3	5	0	0	1	0	0	0	0	0	1	2	1

WS 1998/99 und SS 1999  
bis WS 2002/03 und SS 2003

b) Fachstudiendauer nach Prüfungsart - Mittelwerte

Hochschule Land	Dt. Erstab. insgesamt		Median					Quartil- abstand		Anteil Stud. in 9 Sem. in %	
	1999	2003	1999	2000	2001	2002	2003	1999	2003	1999	2003
<b>(1) Diplomprüfungen</b>											
U Heidelberg	0	14		10,0	11,0	10,8	11,0		2,7		21,4
U Mannheim	12		13,8	15,5	16,0	18,0		1,4		0,0	
Baden-Württemberg insgesamt	12	14	13,8	15,0	13,0	11,3	11,0	1,4	2,7	0,0	21,4
Kath. U Eichstätt	4	***	8,0	9,5	9,5	11,3	7,5	4,5	0,5	50,0	100,0
U Bamberg	32	26	10,7	10,4	10,7	10,6	10,6	2,9	1,8	21,9	7,7
U München	54	103	11,7	12,3	11,9	11,7	11,5	1,9	2,1	3,7	1,0
U Regensburg	***	6	13,3	11,8	11,8	14,3	12,0	7,9	4,0	33,3	16,7
Bayern insgesamt	93	136	11,4	11,8	11,7	11,6	11,3	2,3	2,2	12,9	3,7
FU Berlin	92	50	13,1	12,3	12,8	12,3	12,1	3,6	4,6	6,5	4,0
HU Berlin	***		15,0					2,0		0,0	
TU Berlin		***					9,5		0,5		0,0
Berlin insgesamt	94	51	13,1	12,3	12,8	12,3	12,1	3,6	4,6	6,4	3,9
U Potsdam	5	8	10,5	9,0	9,0	10,2	11,0	2,1	3,3	20,0	0,0
Brandenburg insgesamt	5	8	10,5	9,0	9,0	10,2	11,0	2,1	3,3	20,0	0,0
U Bremen	19	30	11,5	14,3	12,3	15,5	19,3	3,2	8,0	5,3	3,3
Bremen insgesamt	19	30	11,5	14,3	12,3	15,5	19,3	3,2	8,0	5,3	3,3
U Hamburg	***	23	17,5	13,7	13,3	13,0	12,9	0,5	4,0	0,0	0,0
Hamburg insgesamt	***	23	17,5	13,7	13,3	13,0	12,9	0,5	4,0	0,0	0,0
TU Darmstadt	9	6	13,8	13,5	14,5	12,3	21,0	3,7	6,8	0,0	0,0
U Frankfurt a. M.	50	56	12,1	11,9	12,1	12,0	10,6	3,2	4,4	6,0	26,8
U Marburg	8	13	11,3	11,0	10,5	9,8	10,5	2,0	3,3	0,0	15,4
Hessen insgesamt	67	75	12,4	12,1	12,2	11,2	10,9	3,0	4,5	4,5	22,7
U Bielefeld	78	50	12,3	12,4	11,5	11,4	12,8	2,5	4,3	2,6	2,0
U Duisburg (ehem.) <sup>1)</sup>	27		13,9	13,8	16,7			5,4		3,7	
Nordrhein-Westfalen insgesamt	105	50	12,6	12,7	11,9	11,4	12,8	3,0	4,3	2,9	2,0
U Mainz	0	4			10,5	11,3	12,0		2,0		0,0
U Trier	5	10	10,8	13,5	10,5	10,9	11,3	4,6	1,4	0,0	0,0
Rheinland-Pfalz insgesamt	5	14	10,8	13,5	10,5	11,0	11,4	4,6	1,6	0,0	0,0
U Saarbrücken	9	12	11,3	14,0	12,0	17,0	18,5	5,6	4,0	11,1	0,0
Saarland insgesamt	9	12	11,3	14,0	12,0	17,0	18,5	5,6	4,0	11,1	0,0
TU Chemnitz	***	38	9,8	11,0	11,0	12,7	12,4	0,9	2,0	0,0	0,0
TU Dresden	7	37	11,8	12,0	10,6	12,2	12,2	1,9	1,3	0,0	0,0
U Leipzig	21	33	10,3	11,0	10,9	11,3	11,3	1,8	2,2	9,5	9,1
Sachsen insgesamt	31	108	10,6	11,2	10,8	11,9	12,1	2,1	1,7	6,5	2,8
U Halle	12	13	13,0	10,6	11,8	12,1	12,2	3,0	2,6	0,0	7,7
Sachsen-Anhalt insgesamt	12	13	13,0	10,6	11,8	12,1	12,2	3,0	2,6	0,0	7,7
<b>Insgesamt</b>	<b>453</b>	<b>534</b>	<b>12,1</b>	<b>12,3</b>	<b>11,9</b>	<b>11,9</b>	<b>11,9</b>	<b>3,1</b>	<b>3,3</b>	<b>6,4</b>	<b>6,2</b>

1) Vereinigung der beiden Universitäten GH Essen und GH Duisburg am 1.1.2003 zur U Duisburg-Essen.



noch Tabelle: III.3.4.2. Studienfach Soziologie  
b) Fachstudiedauer nach Prüfungsart - Mittelwerte

WS 1998/99 und SS 1999  
bis WS 2002/03 und SS 2003

Hochschule Land	Dt. Erstab. insgesamt		Median					Quartils- abstand		Anteil Stud. in 9 Sem. in %	
	1999	2003	1999	2000	2001	2002	2003	1999	2003	1999	2003
<b>(2) Magisterprüfungen</b>											
Stuttgart Inst. of Management and Techn.*	11	***	12,5					2,5		0,0	
Priv. wiss. H Bierbronnen	0	***					8,0		8,0		50,0
U Freiburg i. Br.	24	32	12,0	11,9	11,8	11,5	11,0	3,0	3,2	0,0	12,5
U Heidelberg	6	13	11,0	12,3	14,0	12,4	11,8	4,0	2,1	0,0	7,7
U Karlsruhe		***					12,5		0,5		0,0
U Konstanz	23	17	12,7	11,8	13,5	11,0	13,3	1,7	4,1	0,0	0,0
U Mannheim	4	10	12,0		11,5	10,0	10,3	2,5	2,8	0,0	30,0
U Stuttgart	0	***		10,5	12,5	11,5	11,0		2,0		0,0
U Tübingen	6	18	14,5	13,7	12,7	12,3	11,8	2,0	4,0	0,0	16,7
Baden-Württemberg insgesamt	74	95	12,6	12,3	12,6	11,9	11,5	2,8	3,3	0,0	12,6
Kath. U Eichstätt	0										
U Augsburg		18		11,5	10,5	10,0	11,0		2,6		11,1
U Bayreuth	***	***	14,5		11,8	13,3	13,0	0,5	4,0	0,0	0,0
U Erlangen-Nürnberg	7	15	12,8	12,9	11,8	12,3	13,2	2,3	2,0	0,0	0,0
U München	***	***	10,5				5,5	0,5	0,5	0,0	100,0
U Passau	***	***	8,5	11,5	9,5	9,5	12,5	0,5	0,5	100,0	0,0
U Regensburg	***	4	13,5	9,5	9,5	14,5	12,0	0,5	3,0	0,0	0,0
U Würzburg	7	4	13,5	11,4	11,0	10,0	12,0	2,9	4,0	14,3	0,0
Bayern insgesamt	19	46	13,1	12,1	11,4	11,7	12,1	2,4	3,0	10,5	6,5
FU Berlin <sup>1)</sup>	0	13				9,5	10,8		4,0		15,4
HU Berlin <sup>1)</sup>	0					14,0					
TU Berlin	12	10	15,3	16,5	9,0	13,0	13,0	5,0	6,8	16,7	10,0
Berlin insgesamt	12	23	15,3	16,5	9,0	13,5	12,4	5,0	6,9	16,7	13,0
U Potsdam	0	5		8,0	10,3	10,8	12,5		4,5		0,0
Brandenburg insgesamt	0	5		8,0	10,3	10,8	12,5		4,5		0,0
U Bremen	9	5	10,9	13,5	14,5	13,5	17,3	3,1	3,6	0,0	0,0
Bremen insgesamt	9	5	10,9	13,5	14,5	13,5	17,3	3,1	3,6	0,0	0,0
U Hamburg	29	13	12,5	14,1	14,6	14,5	13,8	4,1	2,8	13,8	0,0
Hamburg insgesamt	29	13	12,5	14,1	14,6	14,5	13,8	4,1	2,8	13,8	0,0
U Frankfurt a. M.	15	7	12,8	13,5	13,3	13,5	12,3	4,2	4,3	6,7	28,6
U Gießen	***	4	20,5	13,0	12,5	13,5	14,0	0,5	5,0	0,0	0,0
U Marburg	7	***	14,3	13,0	11,3	12,5	11,5	4,5	3,5	0,0	0,0
U Kassel	10	5	16,0	11,5	16,3	11,5	18,5	3,3	3,5	0,0	20,0
Hessen insgesamt	33	19	14,4	12,9	12,7	12,7	13,1	4,2	6,5	3,0	15,8
U Rostock	0	12		8,0	10,5	9,5	9,5		3,0		41,7
Mecklenburg-Vorpommern insgesamt	0	12		8,0	10,5	9,5	9,5		3,0		41,7
TU Braunschweig	5	8	13,5	13,5	11,0	12,3	11,3	3,5	2,0	20,0	12,5
U Göttingen	10	11	11,5	15,5	11,5	11,3	9,5	2,0	4,9	10,0	36,4
U Hannover	7	13	16,5	13,5	13,3	12,5	12,8	4,8	2,8	0,0	0,0
U Oldenburg	8	9	14,5	13,0	16,0	12,0	11,3	10,0	3,0	0,0	0,0
U Osnabrück	6	4	13,0	14,0	11,8	12,0	13,0	5,8	9,0	0,0	0,0
Niedersachsen insgesamt	36	45	12,8	13,9	13,5	11,9	11,5	5,5	3,9	5,6	11,1
TH Aachen	19	19	12,6	14,8	12,5	14,0	13,2	3,4	5,1	5,3	0,0
U Bonn	23	18	9,3	11,1	10,3	10,3	10,3	2,6	5,1	43,5	44,4
U Düsseldorf		17					12,8		2,9		5,9
U Köln	17	12	13,1	13,3	14,7	14,2	13,0	3,8	4,0	0,0	8,3
U Münster	16	51	10,8	12,0	14,0	11,8	9,4	5,3	3,2	6,3	43,1
U Siegen	9	10	11,8	11,0	11,5	8,5	11,0	2,5	4,3	0,0	20,0
Nordrhein-Westfalen insgesamt	84	127	11,5	11,9	11,9	12,6	10,8	4,1	4,6	14,3	26,8
U Mainz	7	10	12,5	15,7	15,2	12,5	15,0	4,9	4,5	14,3	0,0
U Trier	***	***	10,5	12,3	10,5	12,5	10,8	9,5	11,9	33,3	0,0
Rheinland-Pfalz insgesamt	10	13	11,0	15,2	14,5	12,5	14,8	5,3	5,3	20,0	0,0
U Saarbrücken	***	***	12,0	11,5	14,5	11,5	14,3	4,0	4,9	0,0	0,0
Saarland insgesamt	***	***	12,0	11,5	14,5	11,5	14,3	4,0	4,9	0,0	0,0

\* Möglicherweise Schlüsselfehler (das 1998 von der U Stuttgart in Kooperation mit den Universitäten Hohenheim und Tübingen gegründete SIMT bietet postgraduale MBA-Studienprogramme an).

1) Lt. BLK-Führer zur Studien- und Berufswahl wird das Studium nur als Nebenfach angeboten.

noch Tabelle: III.3.4.2. Studienfach Soziologie

WS 1998/99 und SS 1999  
bis WS 2002/03 und SS 2003

b) Fachstudiendauer nach Prüfungsart - Mittelwerte

Hochschule Land	Dt. Erstab. insgesamt		Median					Quartil- abstand		Anteil Stud. in 9 Sem. in %	
	1999	2003	1999	2000	2001	2002	2003	1999	2003	1999	2003
<b>noch: (2) Magisterprüfungen</b>											
TU Dresden	5	10	12,5	13,2	11,6	13,2	13,3	2,5	4,1	20,0	10,0
U Leipzig	7	16	9,8	11,2	10,8	10,2	10,5	5,0	2,5	14,3	12,5
Sachsen insgesamt	12	26	11,0	12,0	11,3	11,0	11,0	4,7	3,5	16,7	11,5
U Halle	***	***	12,0	14,5	10,5	14,5	12,3	1,0	1,9	0,0	0,0
U Magdeburg	4	19	9,0	12,0	12,0	12,2	12,2	1,5	1,7	50,0	5,3
Sachsen-Anhalt insgesamt	6	22	10,0	12,5	11,8	12,3	12,2	3,0	1,7	33,3	4,5
U Kiel	5	5	15,5	13,5	12,0	12,5	10,8	4,5	1,3	0,0	20,0
Schleswig-Holstein insgesamt	5	5	15,5	13,5	12,0	12,5	10,8	4,5	1,3	0,0	20,0
U Jena	5	19	11,3	10,5	11,0	11,2	11,7	2,3	1,2	0,0	5,3
Thüringen insgesamt	5	19	11,3	10,5	11,0	11,2	11,7	2,3	1,2	0,0	5,3
<b>Insgesamt</b>	<b>336</b>	<b>478</b>	<b>12,5</b>	<b>12,6</b>	<b>12,2</b>	<b>12,1</b>	<b>11,7</b>	<b>4,1</b>	<b>3,8</b>	<b>8,6</b>	<b>14,9</b>
<b>Außerdem nachrichtlich:</b>											
Fernuniversität Hagen	6	5	9,5	12,8	15,0	12,0	16,3	0,5	1,6	0,0	0,0

III.3.5. Studienbereich Sozialwesen

III.3.5.1. Studienfach Krankenpflege-Ausbildung

a) Fachstudiendauer nach Prüfungsart – Grunddaten

WS 2002/03 und SS 2003

Hochschule Land	Stu- die- rende	Stud. anf.	Absolventen insg.			Dt. Erstab. insg.	Deutsche Erstabsolventen im ... Fachsemester											
			Insg.	Dt.	Ausl.		<=8	9	10	11	12	13	14	15	16	17	>=18	
<b>Diplomprüfungen</b>																		
HU Berlin	393	66	54	54	0	54	0	6	6	8	5	4	3	10	1	1	10	
Berlin insgesamt	393	66	54	54	0	54	0	6	6	8	5	4	3	10	1	1	10	
U Bremen	0	0	33	33	0	17	0	0	3	2	8	0	2	0	1	1	0	
Bremen insgesamt	0	0	33	33	0	17	0	0	3	2	8	0	2	0	1	1	0	
U Halle	261	48	7	7	0	7	0	0	0	0	0	4	1	2	0	0	0	
Sachsen-Anhalt insgesamt	261	48	7	7	0	7	0	0	0	0	0	4	1	2	0	0	0	
<b>Insgesamt</b>	<b>654</b>	<b>114</b>	<b>94</b>	<b>94</b>	<b>0</b>	<b>78</b>	<b>0</b>	<b>6</b>	<b>9</b>	<b>10</b>	<b>13</b>	<b>8</b>	<b>6</b>	<b>12</b>	<b>2</b>	<b>2</b>	<b>10</b>	
in % kumuliert								0,0	7,7	19,2	32,1	48,7	59,0	66,7	82,1	84,6	87,2	100

WS 1998/99 und SS 1999  
bis WS 2002/03 und SS 2003

b) Fachstudiendauer nach Prüfungsart - Mittelwerte

Hochschule Land	Dt. Erstab. insgesamt		Median					Quartil- abstand		Anteil Stud. in 9 Sem. in %	
	1999	2003	1999	2000	2001	2002	2003	1999	2003	1999	2003
<b>Diplomprüfungen</b>											
HU Berlin	44	54	9,0	8,5	13,8	10,7	12,5	17,0	4,7	52,3	11,1
Berlin insgesamt	44	54	9,0	8,5	13,8	10,7	12,5	17,0	4,7	52,3	11,1
U Bremen		17					11,4		1,3		0,0
Bremen insgesamt		17					11,4		1,3		0,0
U Halle	23	7	9,5	9,5	9,4	9,5	12,9	0,5	1,7	0,0	0,0
Sachsen-Anhalt insgesamt	23	7	9,5	9,5	9,4	9,5	12,9	0,5	1,7	0,0	0,0
<b>Insgesamt</b>	<b>67</b>	<b>78</b>	<b>9,5</b>	<b>8,8</b>	<b>9,9</b>	<b>9,8</b>	<b>12,1</b>	<b>16,5</b>	<b>4,1</b>	<b>34,3</b>	<b>7,7</b>

### III.3.5.2. Studienfach Sozialpädagogik

#### a) Fachstudiendauer nach Prüfungsart – Grunddaten

WS 2002/03 und SS 2003

Hochschule Land	Stu- die- rende	Stud. anf.	Absolventen insg.			Dt. Erstab. insg.	Deutsche Erstabsolventen im ... Fachsemester										
			Insg.	Dt.	Ausl.		<=8	9	10	11	12	13	14	15	16	17	>=18
<b>(1) Diplomprüfungen</b>																	
PH Freiburg i. Br.	146	29	25	25	0	0											
Baden-Württemberg insgesamt	146	29	25	25	0	0											
FU Berlin	406	70	36	30	6	29	0	2	4	8	4	1	2	2	3	2	1
TU Berlin	227																
Berlin insgesamt	633	70	36	30	6	29	0	2	4	8	4	1	2	2	3	2	1
U Bremen	364	58	37	33	4	33	1	3	4	7	3	3	1	4	1	0	6
Bremen insgesamt	364	58	37	33	4	33	1	3	4	7	3	3	1	4	1	0	6
U Hildesheim	485	101	54	54	0	54	2	3	4	3	17	8	7	1	1	2	6
U Lüneburg	574	86	67	66	1	65	0	0	0	5	8	10	12	6	8	4	12
U Oldenburg	40	0	5	5	0	5	0	0	0	0	0	0	0	0	1	0	4
Niedersachsen insgesamt	1.099	187	126	125	1	124	2	3	4	8	25	18	19	7	10	6	22
TU Chemnitz	115	37	34	34	0	0											
TU Dresden	376	55	51	51	0	49	0	2	9	18	8	5	0	4	1	0	2
Sachsen insgesamt	491	92	85	85	0	49	0	2	9	18	8	5	0	4	1	0	2
<b>Insgesamt</b>	<b>2.733</b>	<b>436</b>	<b>309</b>	<b>298</b>	<b>11</b>	<b>235</b>	<b>3</b>	<b>10</b>	<b>21</b>	<b>41</b>	<b>40</b>	<b>27</b>	<b>22</b>	<b>17</b>	<b>15</b>	<b>8</b>	<b>31</b>
in % kumuliert							1,3	5,5	14,5	31,9	48,9	60,4	69,8	77,0	83,4	86,8	100

#### (2) Magisterprüfungen

Kath. U Eichstätt	5	3	1	0	1	0											
Bayern insgesamt	5	3	1	0	1	0											
TU Chemnitz	0	1															
TU Dresden	272	70	19	18	1	17	0	0	2	2	9	2	0	2	0	0	0
Sachsen insgesamt	272	71	19	18	1	17	0	0	2	2	9	2	0	2	0	0	0
<b>Insgesamt</b>	<b>277</b>	<b>74</b>	<b>20</b>	<b>18</b>	<b>2</b>	<b>17</b>	<b>0</b>	<b>0</b>	<b>2</b>	<b>2</b>	<b>9</b>	<b>2</b>	<b>0</b>	<b>2</b>	<b>0</b>	<b>0</b>	<b>0</b>
in % kumuliert							0,0	0,0	11,8	23,5	76,5	88,2	88,2	100	100	100	100

WS 1998/99 und SS 1999  
bis WS 2002/03 und SS 2003

#### b) Fachstudiendauer nach Prüfungsart - Mittelwerte

Hochschule Land	Dt. Erstab. insgesamt		Median					Quartils- abstand		Anteil Stud. in 9 Sem. in %			
	1999	2003	1999	2000	2001	2002	2003	1999	2003	1999	2003		
<b>(1) Diplomprüfungen</b>													
FU Berlin			29	14,3	11,1	12,2	11,1		4,2		6,9		
TU Berlin				11,0	11,2	11,5							
Berlin insgesamt			29	11,3	11,2	11,8	11,1		4,2		6,9		
U Bremen			15	33	12,8	11,3	12,5	12,2	11,5	2,8	4,7	0,0	12,1
Bremen insgesamt			15	33	12,8	11,3	12,5	12,2	11,5	2,8	4,7	0,0	12,1
U Hildesheim			29	54	13,1	12,7	12,7	11,7	11,9	2,3	2,4	0,0	9,3
U Lüneburg			28	65	15,3	16,3	14,1	14,1	13,8	2,8	3,6	0,0	0,0
U Oldenburg			31	5	12,4	14,5	16,8	19,0	21,5	3,4	6,5	0,0	0,0
U Osnabrück			14		16,0					6,4		0,0	
Niedersachsen insgesamt			102	124	13,8	14,0	13,8	13,5	13,1	3,5	4,1	0,0	4,0
TU Dresden			64	49	11,3	11,5	11,0	10,9	10,8	2,5	1,9	4,7	4,1
Sachsen insgesamt			64	49	11,3	11,5	11,0	10,9	10,8	2,5	1,9	4,7	4,1
<b>Insgesamt</b>			<b>181</b>	<b>235</b>	<b>12,7</b>	<b>12,0</b>	<b>11,9</b>	<b>12,1</b>	<b>12,1</b>	<b>3,8</b>	<b>4,1</b>	<b>1,7</b>	<b>5,5</b>
<b>(2) Magisterprüfungen</b>													
TU Dresden			***	17	9,3	12,0	12,1	11,3	11,5	0,9	0,9	33,3	0,0
Sachsen insgesamt			***	17	9,3	12,0	12,1	11,3	11,5	0,9	0,9	33,3	0,0
<b>Insgesamt</b>			<b>***</b>	<b>17</b>	<b>9,3</b>	<b>12,0</b>	<b>12,1</b>	<b>11,3</b>	<b>11,5</b>	<b>0,9</b>	<b>0,9</b>	<b>33,3</b>	<b>0,0</b>

### III.3.5.3. Studienfach Sozialwesen

#### a) Fachstudiendauer nach Prüfungsart – Grunddaten

WS 2002/03 und SS 2003

Hochschule Land	Stu- die- rende	Stud. anf.	Absolventen insg.			Dt. Erstab. insg.	Deutsche Erstabsolventen im ... Fachsemester										
			Insg.	Dt.	Ausl.		<=8	9	10	11	12	13	14	15	16	17	>=18
<b>Diplomprüfungen</b>																	
U Heidelberg	52	18	7	7	0	0											
Baden-Württemberg insgesamt	52	18	7	7	0	0											
U Kassel	503	186	42	40	2	7	4	0	1	0	0	0	2	0	0	0	
Hessen insgesamt	503	186	42	40	2	7	4	0	1	0	0	0	2	0	0	0	
U Düsseldorf	203	0	10	10	0	0											
U Duisburg-Essen	0	0	14	13	1	0											
Nordrhein-Westfalen insgesamt	203	0	24	23	1	0											
Theol. H Friedensau	31	9	6	5	1	5	4	1	0	0	0	0	0	0	0	0	
Sachsen-Anhalt insgesamt	31	9	6	5	1	5	4	1	0	0	0	0	0	0	0	0	
<b>Insgesamt</b>	<b>789</b>	<b>213</b>	<b>79</b>	<b>75</b>	<b>4</b>	<b>12</b>	<b>8</b>	<b>1</b>	<b>1</b>	<b>0</b>	<b>0</b>	<b>0</b>	<b>2</b>	<b>0</b>	<b>0</b>	<b>0</b>	
in % kumuliert							66,7	75,0	83,3	83,3	83,3	83,3	100	100	100	100	

#### b) Fachstudiendauer nach Prüfungsart - Mittelwerte

WS 1998/99 und SS 1999  
bis WS 2002/03 und SS 2003

Hochschule Land	Dt. Erstab. insgesamt		Median					Quartils- abstand		Anteil Stud. in 9 Sem. in %	
	1999	2003	1999	2000	2001	2002	2003	1999	2003	1999	2003
<b>Diplomprüfungen</b>											
U Heidelberg	***	0	4,0					10,0		50,0	
Baden-Württemberg insgesamt	***	0	4,0					10,0		50,0	
U Kassel	0	7					2,9		10,7		57,1
Hessen insgesamt	0	7					2,9		10,7		57,1
Theol. H Friedensau	10	5	7,7	9,1	7,5	7,5	7,6	3,0	0,6	70,0	100,0
Sachsen-Anhalt insgesamt	10	5	7,7	9,1	7,5	7,5	7,6	3,0	0,6	70,0	100,0
<b>Insgesamt</b>	<b>12</b>	<b>12</b>	<b>7,7</b>	<b>9,1</b>	<b>7,5</b>	<b>7,5</b>	<b>7,5</b>	<b>4,0</b>	<b>6,3</b>	<b>66,7</b>	<b>75,0</b>

### III.3.6. Studienbereich Rechtswissenschaft

#### a) Fachstudiendauer nach Prüfungsart – Grunddaten

WS 2002/03 und SS 2003

Hochschule Land	Stu- die- rende	Stud. anf.	Absolventen insg.			Dt. Erstab. insg.	Deutsche Erstabsolventen im ... Fachsemester										
			Insg.	Dt.	Ausl.		<=8	9	10	11	12	13	14	15	16	17	>=18

#### (1) Bachelor (U)

U Bremen	17	17																	
Bremen insgesamt	17	17																	
Bucerius Law School	295	97																	
Hamburg insgesamt	295	97																	
U Greifswald	110	62	2	2	0	***													
Mecklenburg-Vorpommern insg.	110	62	2	2	0	***													
U Oldenburg	4	4																	
U Osnabrück	68	47																	
Niedersachsen insgesamt	72	51																	
TU Dresden	67	34	21	19	2	19	19	0	0	0	0	0	0	0	0	0	0	0	0
Sachsen insgesamt	67	34	21	19	2	19	19	0	0	0	0	0	0	0	0	0	0	0	0
U Erfurt	91	58	7	7	0	7	7	0	0	0	0	0	0	0	0	0	0	0	0
Thüringen insgesamt	91	58	7	7	0	7	7	0	0	0	0	0	0	0	0	0	0	0	0
<b>Insgesamt</b>	<b>652</b>	<b>319</b>	<b>30</b>	<b>28</b>	<b>2</b>	<b>28</b>	<b>28</b>	<b>0</b>	<b>0</b>	<b>0</b>	<b>0</b>	<b>0</b>	<b>0</b>	<b>0</b>	<b>0</b>	<b>0</b>	<b>0</b>	<b>0</b>	<b>0</b>
in % kumuliert							100	100	100	100	100	100	100	100	100	100	100	100	100

#### (2) Masterprüfungen

<b>Insgesamt</b>	<b>1.542</b>	<b>846</b>	<b>395</b>	<b>130</b>	<b>265</b>	<b>28</b>	<b>6</b>	<b>4</b>	<b>3</b>	<b>3</b>	<b>5</b>	<b>2</b>	<b>0</b>	<b>1</b>	<b>1</b>	<b>0</b>	<b>3</b>		
in % kumuliert							21,4	35,7	46,4	57,1	75,0	82,1	82,1	85,7	89,3	89,3	100		

**noch Tabelle: III.3.6. Studienbereich Rechtswissenschaft  
a) Fachstudierendauer nach Prüfungsart - Grunddaten**

WS 2002/03 und SS 2003

Hochschule Land	Stu- die- rende	Stud. anf.	Absolventen insg.			Dt. Erstab. insg.	Deutsche Erstabsolventen im ... Fachsemester										
			Insg.	Dt.	Ausl.		<=8	9	10	11	12	13	14	15	16	17	>=18
<b>(3) Staatsexamen (1. Staatsprüfung)</b>																	
U Freiburg i. Br.	1.742	315	201	192	9	189	6	68	55	26	8	13	5	2	2	1	3
U Heidelberg	1.849	347	298	289	9	287	7	124	66	53	20	8	4	2	0	1	2
U Konstanz	1.645	614	165	161	4	155	5	86	16	10	18	9	6	0	2	0	3
U Mannheim	1.139	315	98	93	5	91	1	23	11	33	5	6	4	4	0	3	1
U Tübingen	2.373	491	298	281	17	272	11	120	47	40	20	10	12	5	2	0	5
Baden-Württemberg insgesamt	8.748	2.082	1.060	1.016	44	994	30	421	195	162	71	46	31	13	6	5	14
U Augsburg	1.771	592	175	170	5	169	74	43	22	8	10	4	4	2	2	0	0
U Bayreuth	1.461	404	111	110	1	108	24	30	15	7	16	7	3	2	0	2	2
U Erlangen-Nürnberg	1.438	410	168	161	7	160	40	32	23	19	23	8	3	7	4	0	1
U München	3.747	719	468	453	15	448	190	69	62	41	36	20	19	5	5	1	0
U Passau	1.497	314	69	68	1	67	28	11	14	2	8	0	2	0	2	0	0
U Regensburg	1.477	475	139	136	3	135	34	26	29	15	13	7	6	2	2	1	0
U Würzburg	1.537	516	169	165	4	164	56	46	26	7	12	7	7	0	1	1	1
Bayern insgesamt	12.928	3.430	1.299	1.263	36	1.251	446	257	191	99	118	53	44	18	16	5	4
FU Berlin	3.345	471	328	310	18	310	101	28	46	44	25	16	16	6	9	8	11
HU Berlin	3.229	556	462	454	8	454	3	164	64	107	44	32	8	10	2	6	14
Berlin insgesamt	6.574	1.027	790	764	26	764	104	192	110	151	69	48	24	16	11	14	25
Europa-U Viadrina Ff.(O.)	1.412	317	51	49	2	49	1	8	5	7	8	5	6	4	2	1	2
U Potsdam	1.809	431	161	160	1	158	1	61	19	21	16	8	10	5	4	6	7
Brandenburg insgesamt	3.221	748	212	209	3	207	2	69	24	28	24	13	16	9	6	7	9
U Bremen	1.594	447	115	109	6	109	39	6	19	5	10	5	4	5	3	4	9
Bremen insgesamt	1.594	447	115	109	6	109	39	6	19	5	10	5	4	5	3	4	9
U Hamburg	4.297	824	388	376	12	376	120	62	55	39	33	27	8	9	6	3	14
Hamburg insgesamt	4.297	824	388	376	12	376	120	62	55	39	33	27	8	9	6	3	14
U Frankfurt a. M.	4.220	709	463	416	47	416	69	47	76	49	57	37	31	16	6	7	21
U Gießen	1.668	373	157	154	3	154	34	22	37	20	15	6	6	2	2	4	4
U Marburg	1.704	490	180	178	2	178	42	19	37	20	18	10	16	2	3	3	8
Hessen insgesamt	7.592	1.572	800	748	52	748	145	88	150	89	90	53	53	24	11	12	33
U Greifswald	818	154	86	86	0	86	23	20	13	7	7	4	2	3	1	3	3
U Rostock	1.070	210	111	111	0	111	39	9	13	9	16	9	2	1	3	3	7
Mecklenburg-Vorpommern insg.	1.888	364	197	197	0	197	62	29	26	16	23	13	4	4	4	6	10
U Göttingen	2.635	420	315	306	9	306	63	53	67	46	32	18	13	5	5	0	4
U Hannover	2.302	375	210	198	12	198	50	35	32	23	22	12	9	3	2	3	7
U Osnabrück	1.564	367	139	136	3	133	3	20	28	31	21	13	3	6	1	2	5
Sonstige Deutsche H <sup>1)</sup>	0	0	8	8	0	8	0	0	1	2	1	1	1	0	0	1	1
Niedersachsen insgesamt	6.501	1.162	672	648	24	645	116	108	128	102	76	44	26	14	8	6	17
U Bielefeld	2.283	336	204	189	15	189	71	28	18	20	19	6	8	5	4	3	7
U Bochum	3.669	546	318	298	20	298	45	101	26	33	20	12	12	13	10	6	20
U Bonn	3.991	563	473	468	5	468	181	81	56	44	37	23	11	12	2	2	19
U Düsseldorf	1.474	242	154	149	5	149	7	71	12	21	13	10	7	0	3	0	5
U Köln	5.186	655	542	518	24	512	145	66	118	35	60	18	27	8	10	6	19
U Münster	4.592	605	586	580	6	580	230	106	70	47	39	24	12	19	5	5	23
Nordrhein-Westfalen insgesamt	21.195	2.947	2.277	2.202	75	2.196	679	453	300	200	188	93	77	57	34	22	93
U Mainz	2.350	465	265	252	13	252	48	42	65	35	16	13	13	4	2	3	11
U Trier	1.823	519	203	201	2	201	24	67	55	21	16	9	2	1	4	1	1
Rheinland-Pfalz insgesamt	4.173	984	468	453	15	453	72	109	120	56	32	22	15	5	6	4	12
U Saarbrücken	1.396	310	148	145	3	145	42	24	19	18	7	10	4	8	2	5	6
Saarland insgesamt	1.396	310	148	145	3	145	42	24	19	18	7	10	4	8	2	5	6
TU Dresden	1.602	397	176	175	1	175	60	21	44	20	8	12	2	5	1	2	0
U Leipzig	0	0	199	199	0	199	68	21	48	30	11	8	7	4	2	0	0
Sachsen insgesamt	1.602	397	375	374	1	374	128	42	92	50	19	20	9	9	3	2	0
U Halle	1.313	284	138	136	2	132	1	41	13	17	16	20	7	5	7	1	4
Sachsen-Anhalt insgesamt	1.313	284	138	136	2	132	1	41	13	17	16	20	7	5	7	1	4
U Kiel	2.247	335	271	266	5	259	1	96	41	35	30	12	12	8	4	8	12
Schleswig-Holstein insgesamt	2.247	335	271	266	5	259	1	96	41	35	30	12	12	8	4	8	12
U Jena	1.463	272	202	201	1	201	76	11	22	24	16	20	13	7	3	3	6
Thüringen insgesamt	1.463	272	202	201	1	201	76	11	22	24	16	20	13	7	3	3	6
<b>Insgesamt</b>	<b>86.732</b>	<b>17.185</b>	<b>9.412</b>	<b>9.107</b>	<b>305</b>	<b>9.051</b>	<b>2.063</b>	<b>2.008</b>	<b>1.505</b>	<b>1.091</b>	<b>822</b>	<b>499</b>	<b>347</b>	<b>211</b>	<b>130</b>	<b>107</b>	<b>268</b>
in % kumuliert							22,8	45,0	61,6	73,7	82,7	88,3	92,1	94,4	95,9	97,0	100

1) Aus datentechnischen Gründen kann keine weitere Aufschlüsselung vorgenommen werden.

WS 1998/99 und SS 1999  
bis WS 2002/03 und SS 2003

b) Fachstudiendauer nach Prüfungsart - Mittelwerte

Hochschule Land	Dt. Erstab. insgesamt		Median					Quartils- abstand		Anteil Stud. in 9 Sem. in %	
	1999	2003	1999	2000	2001	2002	2003	1999	2003	1999	2003
<b>(1) Bachelor (U)</b>											
U Greifswald		***						5,5	0,5		100,0
Mecklenburg-Vorpommern insgesamt		***						5,5	0,5		100,0
TU Dresden		19					5,5	5,6	0,6		100,0
Sachsen insgesamt		19					5,5	5,6	0,6		100,0
U Erfurt		7						5,5	0,5		100,0
Thüringen insgesamt		7						5,5	0,5		100,0
<b>Insgesamt</b>		<b>28</b>					<b>5,5</b>	<b>5,6</b>	<b>0,6</b>		<b>100,0</b>
<b>(2) Magisterprüfungen</b>											
<b>Insgesamt</b>		<b>***</b>	<b>28</b>	<b>10,3</b>	<b>9,0</b>	<b>8,3</b>	<b>10,3</b>	<b>3,9</b>	<b>3,8</b>	<b>33,3</b>	<b>35,7</b>
<b>(3) Staatsexamen (1. Staatsprüfung)</b>											
Stuttgart Inst. of Management and Techn.*	215			7,8					1,5		76,3
U Freiburg i. Br.	424	189		9,0	9,3	9,5	9,4	9,4	1,9	1,9	50,5
U Heidelberg	174	287		8,9	9,7	9,5	9,7	9,2	2,1	1,8	53,4
U Konstanz	255	155		8,8	8,8	8,7	8,7	8,8	1,7	2,5	63,5
U Mannheim	161	91		9,9	9,2	10,3	10,7	10,3	2,1	2,1	30,4
U Tübingen	356	272		8,9	9,2	9,7	9,6	9,1	2,1	2,2	55,6
Baden-Württemberg insgesamt	1.585	994		8,9	9,2	9,5	9,5	9,2	2,1	2,1	55,5
U Augsburg		169			7,9	8,5	8,5	8,2		1,9	69,2
U Bayreuth	137	108		7,9	8,1	8,6	8,6	9,0	2,6	3,2	67,9
U Erlangen-Nürnberg	215	160		9,1	9,4	9,8	9,5	9,3	3,1	3,3	47,9
U München	647	448		8,3	8,3	8,6	8,5	8,5	2,2	2,8	63,2
U Passau	180	67		8,6	8,7	8,7	8,6	8,5	2,2	2,2	63,9
U Regensburg	271	135		8,2	8,3	8,8	9,0	9,3	2,3	2,8	64,2
U Würzburg	266	164		8,0	8,0	8,1	8,3	8,6	2,3	2,1	64,3
Bayern insgesamt	1.716	1.251		8,3	8,3	8,6	8,7	8,7	2,4	2,8	62,1
FU Berlin	343	310		10,3	9,9	10,2	9,4	9,6	3,8	3,8	35,3
HU Berlin	378	454		9,0	9,2	9,3	9,4	9,9	2,4	2,4	51,6
Berlin insgesamt	721	764		9,6	9,5	9,7	9,4	9,8	3,0	2,8	43,8
Europa-U Viadrina Ff.(O.)	69	49		11,3	10,6	10,7	10,9	11,4	3,0	3,8	26,1
U Potsdam	193	158		9,2	9,0	9,3	9,7	9,9	2,4	3,4	48,2
Brandenburg insgesamt	262	207		10,0	9,7	9,8	10,2	10,3	2,9	3,9	42,4
U Bremen	95	109		10,9	11,8	11,0	11,0	9,5	2,8	4,9	6,3
Bremen insgesamt	95	109		10,9	11,8	11,0	11,0	9,5	2,8	4,9	6,3
U Hamburg	533	376		9,3	9,3	9,2	9,4	9,1	2,9	3,4	44,3
Hamburg insgesamt	533	376		9,3	9,3	9,2	9,4	9,1	2,9	3,4	44,3
U Frankfurt a. M.	367	416		10,0	10,0	9,8	9,8	10,3	3,6	3,6	37,1
U Gießen	198	154		9,2	9,2	9,0	9,3	9,6	2,8	3,0	46,5
U Marburg	192	178		10,5	10,1	9,7	9,5	9,8	2,6	3,7	25,0
Hessen insgesamt	757	748		9,9	9,8	9,6	9,6	9,9	3,3	3,5	36,5
U Greifswald	131	86		7,8	7,9	9,3	8,0	9,0	2,7	3,3	69,5
U Rostock	208	111		7,8	7,9	8,6	8,9	9,6	2,2	4,1	70,2
Mecklenburg-Vorpommern insgesamt	339	197		7,8	7,9	8,8	8,7	9,3	2,3	3,9	69,9
U Göttingen	380	306		8,9	9,1	9,3	9,6	9,6	2,7	2,8	51,8
U Hannover	259	198		8,4	9,0	9,3	9,4	9,4	2,7	3,4	57,5
U Osnabrück	200	133		9,0	10,5	10,3	10,1	10,5	2,7	2,5	51,0
Sonstige deutsche Hochschulen <sup>1)</sup>		8			9,7			12,0		3,5	0,0
Niedersachsen insgesamt	839	645		8,8	9,5	9,6	9,7	9,8	2,8	3,0	53,4
U Bielefeld	313	189		7,9	8,3	8,8	9,5	8,8	2,6	3,6	63,9
U Bochum	290	298		9,0	9,7	9,4	10,4	9,1	4,1	3,6	50,0
U Bonn	564	468		8,3	8,7	8,6	8,7	8,7	2,0	3,1	69,0
U Düsseldorf	50	149		8,8	8,9	8,9	8,9	9,0	1,7	2,6	62,0
U Köln	621	512		7,9	7,9	8,5	8,8	9,4	2,8	3,5	64,9
U Münster	605	580		7,9	7,9	8,3	8,5	8,6	2,2	3,0	66,0
Nordrhein-Westfalen insgesamt	2.443	2.196		8,2	8,3	8,6	8,9	8,9	2,5	3,3	64,1
U Mainz	396	252		9,6	9,4	9,6	9,5	9,6	3,7	2,6	36,4
U Trier	246	201		9,0	9,1	9,2	9,2	9,2	1,8	1,8	50,0
Sonstige deutsche Hochschulen <sup>1)</sup>		***		9,3	8,8	9,8	9,5		3,9		33,3
Rheinland-Pfalz insgesamt	645	453		9,4	9,3	9,4	9,4	9,4	3,2	2,3	41,6

\* Möglicherweise Schlüsselfehler (das 1998 von der U Stuttgart in Kooperation mit den Universitäten Hohenheim und Tübingen gegründete SIMT bietet postgraduale MBA-Studienprogramme an).

1) Aus datentechnischen Gründen kann keine weitere Aufschlüsselung vorgenommen werden.

noch Tabelle: III.3.6. Studienbereich Rechtswissenschaft  
b) Fachstudiendauer nach Prüfungsart - Mittelwerte

WS 1998/99 und SS 1999  
bis WS 2002/03 und SS 2003

Hochschule Land	Dt. Erstab. insgesamt		Median					Quartils- abstand		Anteil Stud. in 9 Sem. in %	
	1999	2003	1999	2000	2001	2002	2003	1999	2003	1999	2003
<b>noch: (3) Staatsexamen (1. Staatsprüfung)</b>											
U Saarbrücken	174	145	8,6	8,0	8,0	8,1	9,3	3,5	4,0	54,6	45,5
Saarland insgesamt	174	145	8,6	8,0	8,0	8,1	9,3	3,5	4,0	54,6	45,5
TU Dresden	277	175	8,4	8,9	9,1	9,2	9,1	2,2	2,6	60,6	46,3
U Leipzig	332	199	8,3	8,5	9,1	9,2	9,2	2,3	2,7	64,5	44,7
Sachsen insgesamt	609	374	8,4	8,7	9,1	9,2	9,2	2,3	2,6	62,7	45,5
U Halle	204	132	10,3	10,1	10,2	10,0	10,6	3,2	3,8	25,5	31,8
Sachsen-Anhalt insgesamt	204	132	10,3	10,1	10,2	10,0	10,6	3,2	3,8	25,5	31,8
U Kiel	326	259	9,5	9,4	9,0	9,9	9,8	3,6	3,0	44,8	37,5
Schleswig-Holstein insgesamt	326	259	9,5	9,4	9,0	9,9	9,8	3,6	3,0	44,8	37,5
U Jena	222	201	8,6	8,9	8,9	8,1	9,6	2,9	4,5	55,0	43,3
Thüringen insgesamt	222	201	8,6	8,9	8,9	8,1	9,6	2,9	4,5	55,0	43,3
<b>Insgesamt</b>	<b>11.470</b>	<b>9.051</b>	<b>8,8</b>	<b>9,0</b>	<b>9,2</b>	<b>9,2</b>	<b>9,3</b>	<b>2,9</b>	<b>3,0</b>	<b>54,1</b>	<b>45,0</b>

Entwicklung des Medians im Studienbereich Rechtswissenschaft (1. Staatsprüfung) von 1990 bis 2003<sup>1)</sup>

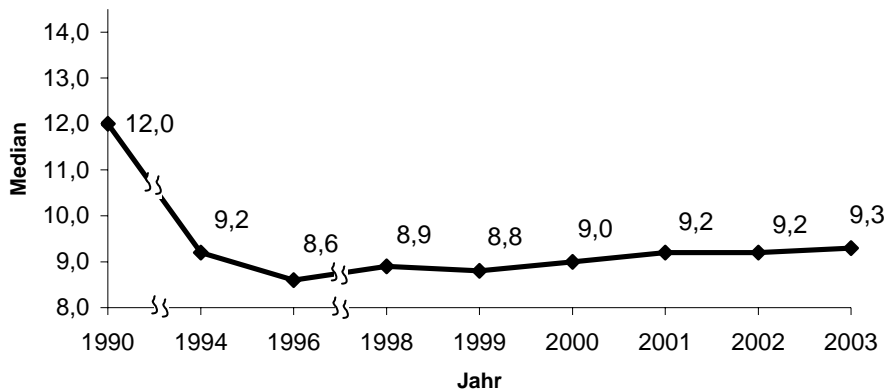

1) Bis 1998 sind die aus datenschutzrechtlichen Gründen ausgeblendeten Hochschulen bei der Medianberechnung nicht enthalten.



### III.3.7. Studienbereich Verwaltungswissenschaft

#### a) Fachstudiendauer nach Prüfungsart – Grunddaten

WS 2002/03 und SS 2003

Hochschule Land	Stu- die- rende	Stud. anf.	Absolventen insg.			Dt. Erstab. insg.	Deutsche Erstabsolventen im ... Fachsemester										
			Insg.	Dt.	Ausl.		<=8	9	10	11	12	13	14	15	16	17	>=18
<b>Diplomprüfungen</b>																	
U Konstanz	704	159	82	79	3	79	11	10	16	18	11	5	0	1	1	2	4
Baden-Württemberg insgesamt	704	159	82	79	3	79	11	10	16	18	11	5	0	1	1	2	4
TU Berlin <sup>1)</sup>	1.736	698	78	68	10	67	1	2	9	8	6	2	6	10	4	2	17
Berlin insgesamt	1.736	698	78	68	10	67	1	2	9	8	6	2	6	10	4	2	17
U Potsdam	333	48	34	33	1	32	4	10	9	4	2	0	3	0	0	0	0
Brandenburg insgesamt	333	48	34	33	1	32	4	10	9	4	2	0	3	0	0	0	0
U Hamburg	74	30	16	14	2	0											
Hamburg insgesamt	74	30	16	14	2	0											
TU Dresden <sup>1)</sup>	588	148	55	53	2	53	1	2	5	18	16	8	2	1	0	0	0
Sachsen insgesamt	588	148	55	53	2	53	1	2	5	18	16	8	2	1	0	0	0
<b>Insgesamt</b>	<b>3.435</b>	<b>1.083</b>	<b>265</b>	<b>247</b>	<b>18</b>	<b>231</b>	<b>17</b>	<b>24</b>	<b>39</b>	<b>48</b>	<b>35</b>	<b>15</b>	<b>11</b>	<b>12</b>	<b>5</b>	<b>4</b>	<b>21</b>
in % kumuliert							7,4	17,7	34,6	55,4	70,6	77,1	81,8	87,0	89,2	90,9	100

WS 1998/99 und SS 1999  
bis WS 2002/03 und SS 2003

#### b) Fachstudiendauer nach Prüfungsart - Mittelwerte

Hochschule Land	Dt. Erstab. insgesamt		Median					Quartils- abstand		Anteil Stud. in 9 Sem. in %	
	1999	2003	1999	2000	2001	2002	2003	1999	2003	1999	2003
<b>Diplomprüfungen</b>											
U Konstanz	153	79	11,7	10,8	10,4	10,2	10,1	2,6	2,5	7,8	26,6
Baden-Württemberg insgesamt	153	79	11,7	10,8	10,4	10,2	10,1	2,6	2,5	7,8	26,6
TU Berlin	75	67	16,1	13,9	15,0	12,6	13,9	5,2	6,5	4,0	4,5
Berlin insgesamt	75	67	16,1	13,9	15,0	12,6	13,9	5,2	6,5	4,0	4,5
U Potsdam	***	32	8,5	8,6	8,5	9,9	9,2	1,5	1,9	66,7	43,8
Brandenburg insgesamt	***	32	8,5	8,6	8,5	9,9	9,2	1,5	1,9	66,7	43,8
U Hamburg	0	0				2,5 <sup>2)</sup>					
Hamburg insgesamt	0	0				2,5					
TU Dresden	11	53	9,6	10,9	10,4	10,9	11,0	1,1	1,6	18,2	5,7
Sachsen insgesamt	11	53	9,6	10,9	10,4	10,9	11,0	1,1	1,6	18,2	5,7
<b>Insgesamt</b>	<b>242</b>	<b>231</b>	<b>12,2</b>	<b>11,4</b>	<b>11,2</b>	<b>10,9</b>	<b>10,7</b>	<b>5,4</b>	<b>3,3</b>	<b>7,9</b>	<b>17,7</b>

1) Aufgrund neuer Zuordnung in der Fächergruppensystematik der amtlichen Statistik zählen Archivwesen, Verkehrswesen sowie Zoll- und Steuerverwaltung zum Studienbereich Verwaltungswissenschaft.

2) Ein Zuordnungsfehler im Datenmaterial ist nicht auszuschließen.

### III.3.8. Studienbereich Wirtschaftswissenschaften

#### III.3.8.1. Studienfach Betriebswirtschaftslehre

##### a) Fachstudiendauer nach Prüfungsart – Grunddaten

WS 2002/03 und SS 2003

Hochschule Land	Stu- die- rende	Stud. anf.	Absolventen insg.			Dt. Erstab. insg.	Deutsche Erstabsolventen im ... Fachsemester										
			Insg.	Dt.	Ausl.		<=8	9	10	11	12	13	14	15	16	17	>=18
<b>(1) Bachelor (U)</b>																	
Int. Univers. in Germany, Bruchsal	86	27	16	15	1	15	15	0	0	0	0	0	0	0	0	0	0
Baden-Württemberg insgesamt	86	27	16	15	1	15	15	0	0	0	0	0	0	0	0	0	0
TU München	37	25															
U Augsburg	0	0	183	174	9	174	145	8	17	1	3	0	0	0	0	0	0
Bayern insgesamt	37	25	183	174	9	174	145	8	17	1	3	0	0	0	0	0	0
U Düsseldorf	77	77															
U Münster	0	0	2	2	0	***											
U Paderborn	18	19															
Nordrhein-Westfalen insgesamt	95	96	2	2	0	***											
U Halle	38	18															
Sachsen-Anhalt insgesamt	38	18															
U Flensburg	348	98															
Schleswig-Holstein insgesamt	348	98															
<b>Insgesamt</b>	<b>604</b>	<b>264</b>	<b>201</b>	<b>191</b>	<b>10</b>	<b>191</b>	<b>160</b>	<b>8</b>	<b>17</b>	<b>1</b>	<b>3</b>	<b>0</b>	<b>0</b>	<b>1</b>	<b>0</b>	<b>1</b>	<b>0</b>
in % kumuliert							83,8	88,0	96,9	97,4	99,0	99,0	99,0	99,5	99,5	100	100

<b>(2) Diplomprüfungen</b>																	
U Mannheim	2.982	628	418	392	26	388	54	62	73	72	47	47	15	11	2	1	4
U Stuttgart	1.230	213	112	88	24	86	2	6	10	34	19	9	2	3	0	1	0
U Tübingen	1.183	133	179	149	30	146	10	16	34	22	26	19	7	5	2	1	4
WHL Lahr	153	64	14	12	2	0											
Baden-Württemberg insgesamt	5.548	1.038	723	641	82	620	66	84	117	128	92	75	24	19	4	3	8
Kath. U Eichstätt	881	193	119	112	7	112	11	40	36	14	9	1	1	0	0	0	0
TU München	420	186	79	57	22	32	32	0	0	0	0	0	0	0	0	0	0
U Augsburg	2.604	509	330	297	33	296	13	27	42	57	69	31	27	8	12	2	8
U Bamberg	903	201	138	135	3	135	7	12	33	28	26	20	2	6	1	0	0
U Bayreuth	1.267	291	158	149	9	148	3	8	32	44	32	23	4	1	0	1	0
U Erlangen-Nürnberg	2.542	585	262	233	29	229	9	19	40	41	55	37	17	6	3	1	1
U München	2.137	403	340	308	32	307	10	16	71	97	70	22	6	7	6	1	1
U Passau	1.281	249	169	163	6	163	5	61	51	26	11	4	3	0	1	1	0
U Regensburg	1.466	217	293	283	10	281	38	50	66	60	43	19	5	0	0	0	0
U Würzburg	1.386	332	132	126	6	120	0	9	15	47	20	13	6	6	4	0	0
Bayern insgesamt	14.887	3.166	2.020	1.863	157	1.823	128	242	386	414	335	170	71	34	27	6	10
FU Berlin	1.691	269	284	246	38	245	18	24	32	55	38	24	13	16	8	2	15
HU Berlin	1.123	283	123	115	8	108	11	17	26	22	14	8	4	3	2	0	1
TU Berlin	1.114	305	104	80	24	78	14	10	5	10	10	8	5	3	4	1	8
Berlin insgesamt	3.928	857	511	441	70	431	43	51	63	87	62	40	22	22	14	3	24
Europa-U Viadrina Ff.(O.)	780	233	99	44	55	44	2	10	26	6	0	0	0	0	0	0	0
U Potsdam	714	148	50	47	3	43	0	2	13	14	9	3	1	1	0	0	0
Brandenburg insgesamt	1.494	381	149	91	58	87	2	12	39	20	9	3	1	1	0	0	0
U Bremen	320	98	7	6	1	6	0	2	2	0	0	1	0	0	0	0	1
Bremen insgesamt	320	98	7	6	1	6	0	2	2	0	0	1	0	0	0	0	1
H f. Wirtsch. u. Politik Hamburg	18																
U Hamburg	3.221	737	220	204	16	202	4	14	31	49	46	31	15	7	4	0	1
Hamburg insgesamt	3.239	737	220	204	16	202	4	14	31	49	46	31	15	7	4	0	1
EBS Oestrich-Winkel	204	187	190	184	6	184	155	23	2	2	2	0	0	0	0	0	0
U Frankfurt a. M.	3.490	767	385	307	78	306	13	22	36	42	49	32	36	22	16	9	29
U Gießen	1.086	260	102	96	6	96	2	9	19	12	27	8	8	3	4	1	3
U Marburg	914	199	91	83	8	83	7	8	17	18	7	18	4	1	0	1	2
Hessen insgesamt	5.694	1.41	768	670	98	669	177	62	74	74	85	58	48	26	20	11	34
U Greifswald	665	211	50	49	1	49	14	8	6	5	9	3	3	1	0	0	0
U Rostock	866	221	87	87	0	87	6	19	27	29	5	1	0	0	0	0	0
Mecklenburg-Vorpommern insg.	1.531	432	137	136	1	136	20	27	33	34	14	4	3	1	0	0	0

**noch Tabelle: III.3.8.1. Studienfach Betriebswirtschaftslehre**

**WS 2002/03 und SS 2003**

**a) Fachstudiendauer nach Prüfungsart - Grunddaten**

Hochschule Land	Stu- die- rende	Stud. anf.	Absolventen insg.			Dt. Erstab. insg.	Deutsche Erstabsolventen im ... Fachsemester										
			Insg.	Dt.	Ausl.		<=8	9	10	11	12	13	14	15	16	17	>=18
<b>noch: (2) Diplomprüfungen</b>																	
U Göttingen	1.309	211	127	120	7	120	14	35	29	15	11	5	3	5	1	0	2
U Lüneburg	1.453	200	238	224	14	223	10	14	44	43	42	20	22	8	7	2	11
U Oldenburg	545	126	51	48	3	46	5	9	8	6	4	6	3	1	1	0	3
U Osnabrück	1.266	299	84	78	6	77	3	2	10	15	15	17	3	2	1	3	6
Niedersachsen insgesamt	4.573	836	500	470	30	466	32	60	91	79	72	48	31	16	10	5	22
TH Aachen	1.589	258	123	107	16	107	8	9	19	18	16	12	11	5	5	1	3
U Bielefeld	1.247	272	115	108	7	108	3	13	21	21	14	16	6	7	3	0	4
U Duisburg-Essen	1.677	342	151	132	19	132	2	5	7	11	16	18	23	13	10	10	17
U Düsseldorf	1.111	190	97	86	11	86	2	3	22	23	12	10	4	3	2	4	1
U Köln	4.845	745	438	411	27	407	24	20	33	55	59	61	56	37	15	15	32
U Münster	2.992	617	242	237	5	237	36	38	58	18	39	24	10	5	6	1	2
U Paderborn	233	60	1	1	0	***											
U Siegen	412	305	25	22	3	22	3	3	4	0	4	0	3	0	2	0	3
Nordrhein-Westfalen insgesamt	14.106	2.789	1.192	1.104	88	1.100	79	91	164	146	160	141	113	70	43	31	62
U Mainz	1.297	284	63	57	6	57	2	6	5	7	11	6	10	4	3	1	2
U Trier	1.296	167	172	165	7	161	4	5	31	35	43	18	10	5	5	1	4
WHU Vallendar	325	85	70	67	3	67	67	0	0	0	0	0	0	0	0	0	0
Rheinland-Pfalz insgesamt	2.918	536	305	289	16	285	73	11	36	42	54	24	20	9	8	2	6
U Saarbrücken	1.590	243	197	174	23	170	17	33	37	32	17	9	8	6	4	1	6
Saarland insgesamt	1.590	243	197	174	23	170	17	33	37	32	17	9	8	6	4	1	6
Handelsh. Leipzig (Priv. H)	136	0	60	56	4	56	32	17	6	1	0	0	0	0	0	0	0
IHI Zittau	115	0	14	0	14	0											
TU Bergakademie Freiberg	969	377	67	61	6	61	10	13	15	10	7	2	3	1	0	0	0
TU Chemnitz	1.033	224	68	66	2	65	2	8	10	11	13	10	3	4	1	1	2
TU Dresden	1.008	167	179	168	11	168	1	10	39	38	42	27	10	1	0	0	0
U Leipzig	1.281	278	129	127	2	127	8	10	28	27	16	16	17	3	1	1	0
Sachsen insgesamt	4.542	1.046	517	478	39	477	53	58	98	87	78	55	33	9	2	2	2
U Halle	996	243	76	75	1	75	0	8	14	13	14	9	10	6	0	0	1
U Magdeburg	606	155	51	51	0	51	0	2	11	15	6	5	8	1	2	1	0
Sachsen-Anhalt insgesamt	1.602	398	127	126	1	126	0	10	25	28	20	14	18	7	2	1	1
U Kiel	782	209	77	74	3	73	10	6	23	10	10	7	3	1	2	0	1
Schleswig-Holstein insgesamt	782	209	77	74	3	73	10	6	23	10	10	7	3	1	2	0	1
TU Ilmenau	846	163	80	80	0	80	0	3	16	27	26	4	4	0	0	0	0
U Jena	794	277	63	63	0	63	2	20	13	24	4	0	0	0	0	0	0
Thüringen insgesamt	1.640	440	143	143	0	143	2	23	29	51	30	4	4	0	0	0	0
<b>Insgesamt</b>	<b>68.394</b>	<b>14.619</b>	<b>7.593</b>	<b>6.910</b>	<b>683</b>	<b>6.814</b>	<b>706</b>	<b>786</b>	<b>1.248</b>	<b>1.281</b>	<b>1.084</b>	<b>684</b>	<b>414</b>	<b>228</b>	<b>140</b>	<b>65</b>	<b>178</b>
in % kumuliert							10,4	21,9	40,2	59,0	74,9	85,0	91,0	94,4	96,4	97,4	100

**Außerdem nachrichtlich:**

U der BW Hamburg	555	141	141	140	1	140	137	2	1	0	0	0	0	0	0	0	0
------------------	-----	-----	-----	-----	---	-----	-----	---	---	---	---	---	---	---	---	---	---

**(3) Magisterprüfungen**

<b>Insgesamt</b>	<b>812</b>	<b>144</b>	<b>31</b>	<b>27</b>	<b>4</b>	<b>25</b>	<b>2</b>	<b>4</b>	<b>5</b>	<b>2</b>	<b>2</b>	<b>3</b>	<b>1</b>	<b>1</b>	<b>2</b>	<b>1</b>	<b>2</b>
in % kumuliert							8,0	24,0	44,0	52,0	60,0	72,0	76,0	80,0	88,0	92,0	100

WS 1998/99 und SS 1999  
bis WS 2002/03 und SS 2003

**b) Fachstudiendauer nach Prüfungsart - Mittelwerte**

Hochschule Land	Dt. Erstab. insgesamt		Median					Quartils- abstand		Anteil Stud. in 9 Sem. in %	
	1999	2003	1999	2000	2001	2002	2003	1999	2003	1999	2003
<b>(1) Bachelor (U)</b>											
Int. Univers. in Germany, Bruchsal		15						5,5		0,5	100,0
Baden-Württemberg insgesamt		15						5,5		0,5	100,0
U Augsburg		174					8,2	7,5		0,8	87,9
Bayern insgesamt		174					8,2	7,5		0,8	87,9
U Münster		***						15,0 <sup>1)</sup>		2,0	0,0
Nordrhein-Westfalen insgesamt		***						15,0		2,0	0,0
<b>Insgesamt</b>		<b>191</b>					<b>8,2</b>	<b>7,4</b>		<b>0,8</b>	<b>88,0</b>
<b>(2) Diplomprüfungen</b>											
Stuttgart Inst. of Management and Techn.*	300		11,0							3,4	21,3
U Mannheim	227	388	10,5	10,5	10,3	10,0	10,1	2,4	2,9	22,0	29,9
U Stuttgart	138	86	10,5	10,4	10,4	10,6	10,7	2,5	1,6	18,1	9,3
U Tübingen	130	146	11,3	11,5	11,4	11,3	10,6	2,2	2,8	8,5	17,8
Baden-Württemberg insgesamt	795	620	10,8	10,7	10,6	10,4	10,3	2,6	2,7	18,9	24,2
Kath. U Eichstätt	93	112	9,2	9,6	9,2	8,8	9,1	2,4	1,5	45,2	45,5
TU München <sup>1)</sup>	0	32		0,5	0,9	4,5	4,7		0,9		100,0
U Augsburg		296		11,2	11,3	11,0	11,1		2,6		13,5
U Bamberg	145	135	9,9	10,7	10,6	11,0	10,6	2,2	2,4	22,1	14,1
U Bayreuth	200	148	9,7	9,9	10,5	10,7	10,7	2,6	1,9	36,0	7,4
U Erlangen-Nürnberg	272	229	10,2	10,6	10,7	11,1	11,1	2,7	2,5	24,3	12,2
U München	319	307	11,0	10,8	10,9	10,6	10,6	3,0	1,8	11,9	8,5
U Passau	174	163	9,3	9,3	9,8	9,1	9,3	2,1	1,6	43,1	40,5
U Regensburg	180	281	11,1	11,0	10,7	10,4	9,8	2,0	2,3	10,6	31,3
U Würzburg	164	120	11,3	11,1	10,6	10,1	10,8	2,1	1,8	4,9	7,5
Bayern insgesamt	1.547	1.823	10,4	10,6	10,5	10,5	10,4	2,6	2,4	22,8	20,3
FU Berlin	144	245	10,5	11,5	11,3	11,1	10,9	2,9	3,1	21,5	17,1
HU Berlin	117	108	10,1	10,4	9,8	9,9	10,0	2,1	2,4	17,9	25,9
TU Berlin	114	78	11,6	11,1	10,7	11,2	11,0	4,2	4,8	17,5	30,8
Berlin insgesamt	375	431	10,6	11,1	10,8	10,7	10,7	3,0	3,2	19,2	21,8
Europa-U Viadrina Ff.(O.)	29	44	8,9	8,8	8,9	9,1	9,4	1,5	0,9	51,7	27,3
U Potsdam	14	43	10,3	11,3	10,3	10,4	10,5	2,1	1,7	14,3	4,7
Brandenburg insgesamt	43	87	9,3	9,4	9,2	9,5	9,8	1,6	1,4	39,5	16,1
U Bremen		6					9,5	9,5		3,8	33,3
Bremen insgesamt		6					9,5	9,5		3,8	33,3
H f. Wirtsch. u. Politik Hamburg	0			14,5	9,5						
U Hamburg	359	202	10,5	11,1	11,0	10,9	11,1	2,9	2,2	14,8	8,9
Hamburg insgesamt	359	202	10,5	11,1	10,9	10,9	11,1	2,9	2,2	14,8	8,9
EBS Oestrich-Winkel	76	184	9,5	9,5	9,5	7,5	7,6	0,5	0,6	0,0	96,7
U Frankfurt a. M.	386	306	12,1	12,4	11,8	11,3	11,8	3,8	3,9	4,7	11,4
U Gießen	135	96	10,4	11,1	11,5	11,3	11,2	2,0	2,7	12,6	11,5
U Marburg	164	83	11,6	11,0	11,0	11,4	10,5	2,1	3,0	2,4	18,1
Hessen insgesamt	761	669	11,3	10,8	11,0	9,8	10,3	3,1	4,6	5,2	35,7
U Greifswald	18	49	10,4	10,3	9,9	9,7	9,4	1,9	3,6	22,2	44,9
U Rostock	92	87	9,8	9,8	9,6	9,6	9,7	1,2	1,6	14,1	28,7
Mecklenburg-Vorpommern insgesamt	110	136	9,9	9,9	9,7	9,7	9,6	1,3	2,1	15,5	34,6
U Göttingen	342	120	11,3	10,8	9,5	9,6	9,4	3,8	2,3	12,3	40,8
U Lüneburg	126	223	11,8	11,7	10,9	11,2	11,0	3,5	3,0	4,8	10,8
U Oldenburg	54	46	10,8	10,4	10,8	9,9	10,2	3,4	3,7	11,1	30,4
U Osnabrück	91	77	12,4	11,7	11,8	12,3	11,6	2,7	2,5	3,3	6,5
Niedersachsen insgesamt	613	466	11,6	11,2	10,6	10,7	10,6	3,7	3,1	9,3	19,7

\* Möglicherweise Schlüsselfehler (das 1998 von der U Stuttgart in Kooperation mit den Universitäten Hohenheim und Tübingen gegründete SIMT bietet postgraduale MBA-Studienprogramme an).

1) Unstimmigkeiten im Datenmaterial.

2) Technologie- und managementorientierte Betriebswirtschaftslehre.

noch Tabelle: III.3.8.1. Studienfach Betriebswirtschaftslehre  
b) Fachstudiedauer nach Prüfungsart - Mittelwerte

WS 1998/99 und SS 1999  
bis WS 2002/03 und SS 2003

Hochschule Land	Dt. Erstab. insgesamt		Median					Quartils- abstand		Anteil Stud. in 9 Sem. in %	
	1999	2003	1999	2000	2001	2002	2003	1999	2003	1999	2003
<b>noch: (2) Diplomprüfungen</b>											
TH Aachen	115	107	12,8	13,0	11,3	10,9	11,0	6,0	3,3	9,6	15,9
U Bielefeld	114	108	11,5	11,6	10,6	10,8	10,8	3,7	3,0	11,4	14,8
U Dortmund	195		12,6	13,1				3,8		4,6	
U Düsseldorf	72	86	10,4	10,4	9,7	10,4	10,7	3,3	2,5	26,4	5,8
U Köln	500	407	11,4	11,7	11,9	11,9	12,2	3,6	3,5	15,6	10,8
U Münster	392	237	9,2	10,2	9,8	9,4	9,8	2,2	3,1	46,4	31,2
U Duisburg-Essen	122	132	12,5	12,6	12,3	12,3	13,3	3,3	3,9	1,6	5,3
U Paderborn		***					7,5		0,5		100,0
U Siegen	73	22	11,0	11,2	12,0		11,3	4,0	5,0	13,7	27,3
Nordrhein-Westfalen insgesamt	1.583	1.100	11,0	11,0	10,8	10,6	11,4	3,9	3,7	20,5	15,5
U Mainz	162	57	12,3	12,4	11,6	11,6	11,8	2,5	3,4	3,1	14,0
U Trier	153	161	11,1	11,2	11,0	10,9	11,1	2,7	2,1	10,5	5,6
WHU Vallendar	64	67	7,5	7,5	7,5	7,5	7,5	0,5	0,5	100,0	100,0
Rheinland-Pfalz insgesamt	379	285	11,3	11,0	10,6	10,4	10,5	3,6	4,0	22,4	29,5
U Saarbrücken	228	170	10,4	10,5	10,6	9,5	9,9	3,0	2,7	24,6	29,4
Saarland insgesamt	228	170	10,4	10,5	10,6	9,5	9,9	3,0	2,7	24,6	29,4
Handelsh. Leipzig (Priv. H)	37	56	8,0	8,1	7,6	7,7	7,9	1,7	1,3	73,0	87,5
IHI Zittau	0	0		10,0	12,0	13,5					
TU Bergakademie Freiberg	46	61	10,4	10,2	10,6	10,3	9,5	2,7	2,4	6,5	37,7
TU Chemnitz	75	65	12,0	11,4	12,1	11,1	11,1	2,7	2,9	8,0	15,4
TU Dresden	78	168	12,1	11,4	11,0	10,8	10,9	2,1	2,1	2,6	6,5
U Leipzig	156	127	10,5	10,8	10,6	10,6	10,6	2,5	2,9	12,2	14,2
Sachsen insgesamt	392	477	10,8	10,9	10,7	10,3	10,3	2,9	2,7	14,5	23,3
U Halle	66	75	11,9	12,2	11,6	11,1	11,2	3,1	3,0	1,5	10,7
U Magdeburg	93	51	11,8	11,5	10,8	10,3	10,8	2,7	2,9	4,3	3,9
Sachsen-Anhalt insgesamt	159	126	11,9	11,8	11,1	10,8	11,0	2,8	3,0	3,1	7,9
U Kiel	127	73	10,9	11,0	10,8	10,2	9,9	1,9	2,5	10,2	21,9
Schleswig-Holstein insgesamt	127	73	10,9	11,0	10,8	10,2	9,9	1,9	2,5	10,2	21,9
TU Ilmenau	0	80			9,3	9,8	10,8		1,5		3,8
U Jena	109	63	9,7	9,7	9,5	9,9	9,7	1,6	1,8	25,7	34,9
Thüringen insgesamt	109	143	9,7	9,7	9,5	9,9	10,3	1,6	1,7	25,7	17,5
<b>Insgesamt</b>	<b>7.580</b>	<b>6.814</b>	<b>10,8</b>	<b>10,8</b>	<b>10,6</b>	<b>10,4</b>	<b>10,5</b>	<b>3,1</b>	<b>2,8</b>	<b>17,5</b>	<b>21,9</b>
<b>Außerdem nachrichtlich:</b>											
U der BW Hamburg	49	140	7,6	5,5	7,2	7,4	7,4	0,7	0,6	93,9	99,3
<b>(3) Magisterprüfungen</b>											
<b>Insgesamt</b>	<b>32</b>	<b>25</b>	<b>13,0</b>	<b>15,5</b>	<b>15,8</b>	<b>11,1</b>	<b>10,8</b>	<b>3,8</b>	<b>4,7</b>	<b>3,1</b>	<b>24,0</b>

Entwicklung des Medians im Studienfach Betriebswirtschaftslehre (Diplomprüfungen) von 1990 bis 2003<sup>1)</sup>

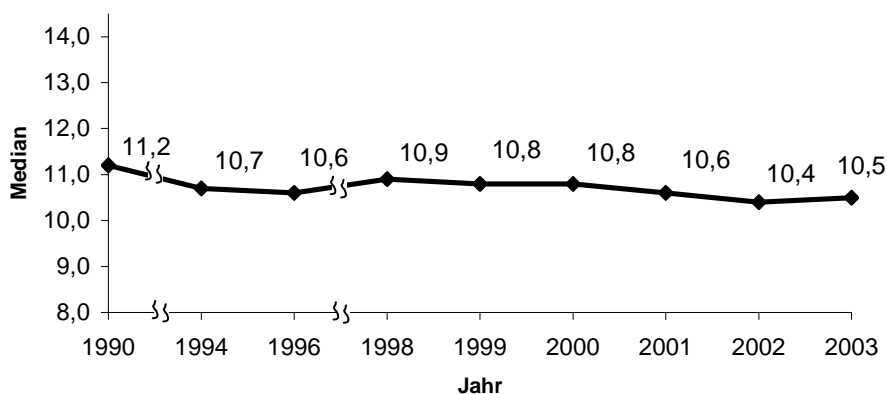

1) Bis 1998 sind die aus datenschutzrechtlichen Gründen ausgeblendeteten Hochschulen bei der Medianberechnung nicht enthalten.

### III.3.8.2. Studienfach Europäische Wirtschaft

#### a) Fachstudiendauer nach Prüfungsart – Grunddaten

WS 2002/03 und SS 2003

Hochschule Land	Stu- die- rende	Stud. anf.	Absolventen insg.			Dt. Erstab. insg.	Deutsche Erstabsolventen im ... Fachsemester										
			Insg.	Dt.	Ausl.		<=8	9	10	11	12	13	14	15	16	17	>=18
<b>Diplomprüfungen</b>																	
U Bamberg	262	71	45	45	0	45	4	13	15	9	2	1	1	0	0	0	0
Bayern insgesamt	262	71	45	45	0	45	4	13	15	9	2	1	1	0	0	0	0
<b>Insgesamt</b>	<b>262</b>	<b>71</b>	<b>45</b>	<b>45</b>	<b>0</b>	<b>45</b>	<b>4</b>	<b>13</b>	<b>15</b>	<b>9</b>	<b>2</b>	<b>1</b>	<b>1</b>	<b>0</b>	<b>0</b>	<b>0</b>	<b>0</b>
in % kumuliert							8,9	37,8	71,1	91,1	95,6	97,8	100	100	100	100	100

#### b) Fachstudiendauer nach Prüfungsart - Mittelwerte

WS 1998/99 und SS 1999  
bis WS 2002/03 und SS 2003

Hochschule Land	Dt. Erstab. insgesamt		Median					Quartils- abstand		Anteil Stud. in 9 Sem. in %	
	1999	2003	1999	2000	2001	2002	2003	1999	2003	1999	2003
<b>Diplomprüfungen</b>											
U Bamberg	28	45	8,8	8,7	9,4	9,3	9,4	1,3	1,6	64,3	37,8
Bayern insgesamt	28	45	8,8	8,7	9,4	9,3	9,4	1,3	1,6	64,3	37,8
<b>Insgesamt</b>	<b>28</b>	<b>45</b>	<b>8,8</b>	<b>8,7</b>	<b>9,4</b>	<b>9,3</b>	<b>9,4</b>	<b>1,3</b>	<b>1,6</b>	<b>64,3</b>	<b>37,8</b>

### III.3.8.3. Studienfach Intern. Betriebswirtschaft/Management

a) Fachstudiedauer nach Prüfungsart – Grunddaten

WS 2002/03 und SS 2003

Hochschule Land	Stu- die- rende	Stud. anf.	Absolventen insg.			Dt. Erstab. insg.	Deutsche Erstabsolventen im ... Fachsemester										
			Insg.	Dt.	Ausl.		<=8	9	10	11	12	13	14	15	16	17	>=18
<b>(1) Bachelor (U)</b>																	
Europa-U Viadrina Ff.(O.)	127	54	13	8	5	8	8	0	0	0	0	0	0	0	0	0	0
Brandenburg insgesamt	127	54	13	8	5	8	8	0	0	0	0	0	0	0	0	0	0
U Magdeburg	320	131	53	23	30	22	21	0	1	0	0	0	0	0	0	0	0
Sachsen-Anhalt insgesamt	320	131	53	23	30	22	21	0	1	0	0	0	0	0	0	0	0
<b>Insgesamt</b>	<b>447</b>	<b>185</b>	<b>66</b>	<b>31</b>	<b>35</b>	<b>30</b>	<b>29</b>	<b>0</b>	<b>1</b>	<b>0</b>	<b>0</b>	<b>0</b>	<b>0</b>	<b>0</b>	<b>0</b>	<b>0</b>	<b>0</b>
in % kumuliert							96,7	96,7	100	100	100	100	100	100	100	100	100
<b>(2) Diplomprüfungen</b>																	
U Tübingen	102	48															
Baden-Württemberg insgesamt	102	48															
U Erlangen-Nürnberg	123	28	20	20	0	20	8	6	6	0	0	0	0	0	0	0	0
Bayern insgesamt	123	28	20	20	0	20	8	6	6	0	0	0	0	0	0	0	0
Europ. Wirtschaftsh. Berlin	123	0	113	55	58	55	3	0	1	1	2	2	27	3	6	2	8
Berlin insgesamt	123	0	113	55	58	55	3	0	1	1	2	2	27	3	6	2	8
Europa-U Viadrina Ff.(O.)	264	64	40	18	22	17	4	6	4	3	0	0	0	0	0	0	0
Brandenburg insgesamt	264	64	40	18	22	17	4	6	4	3	0	0	0	0	0	0	0
Handelsh. Leipzig (Priv. H)	1																
Sachsen insgesamt	1																
U Magdeburg	716	132	19	19	0	19	2	0	5	10	2	0	0	0	0	0	0
Sachsen-Anhalt insgesamt	716	132	19	19	0	19	2	0	5	10	2	0	0	0	0	0	0
U Flensburg	184	66															
Schleswig-Holstein insgesamt	184	66															
U Jena	234	63	29	29	0	29	3	11	9	6	0	0	0	0	0	0	0
Thüringen insgesamt	234	63	29	29	0	29	3	11	9	6	0	0	0	0	0	0	0
<b>Insgesamt</b>	<b>1.747</b>	<b>401</b>	<b>221</b>	<b>141</b>	<b>80</b>	<b>140</b>	<b>20</b>	<b>23</b>	<b>25</b>	<b>20</b>	<b>4</b>	<b>2</b>	<b>27</b>	<b>3</b>	<b>6</b>	<b>2</b>	<b>8</b>
in % kumuliert							14,3	30,7	48,6	62,9	65,7	67,1	86,4	88,6	92,9	94,3	100

WS 1998/99 und SS 1999  
bis WS 2002/03 und SS 2003

b) Fachstudiendauer nach Prüfungsart - Mittelwerte

Hochschule Land	Dt. Erstab. insgesamt		Median					Quartils- abstand		Anteil Stud. in 9 Sem. in %	
	1999	2003	1999	2000	2001	2002	2003	1999	2003	1999	2003

(1) Bachelor (U)

Europa-U Viadrina Ff.(O.)		8						5,8		0,9	100,0
Brandenburg insgesamt		8						5,8		0,9	100,0
U Magdeburg		22	5,0	5,3	5,8	5,4			1,2		95,5
Sachsen-Anhalt insgesamt		22	5,0	5,3	5,8	5,4			1,2		95,5
<b>I n s g e s a m t</b>		<b>30</b>	<b>5,0</b>	<b>5,3</b>	<b>5,8</b>	<b>5,5</b>			<b>1,0</b>		<b>96,7</b>

(2) Diplomprüfungen

U Erlangen-Nürnberg	0	20				6,0	8,3		1,8		70,0
Bayern insgesamt	0	20				6,0	8,3		1,8		70,0
Europ. Wirtschaftsh. Berlin <sup>1)</sup>	50	55	9,8	9,8	5,6	13,9	13,7	2,0	2,2	10,0	5,5
Berlin insgesamt	50	55	9,8	9,8	5,6	13,9	13,7	2,0	2,2	10,0	5,5
Europa-U Viadrina Ff.(O.)	0	17		8,5	8,5	8,9	8,8		1,6		58,8
Brandenburg insgesamt	0	17		8,5	8,5	8,9	8,8		1,6		58,8
U Magdeburg	***	19	5,5		10,5	9,5	10,3	0,5	1,2	100,0	10,5
Sachsen-Anhalt insgesamt	***	19	5,5		10,5	9,5	10,3	0,5	1,2	100,0	10,5
U Jena	6	29	9,3	8,7	8,5	9,2	9,1	0,9	1,5	33,3	48,3
Thüringen insgesamt	6	29	9,3	8,7	8,5	9,2	9,1	0,9	1,5	33,3	48,3
<b>I n s g e s a m t</b>	<b>57</b>	<b>140</b>	<b>9,7</b>	<b>9,5</b>	<b>6,0</b>	<b>10,4</b>	<b>10,1</b>	<b>1,7</b>	<b>4,8</b>	<b>14,0</b>	<b>30,7</b>

### III.3.8.4. Studienfach Management im Gesundheits- und Sozialbereich

a) Fachstudiendauer nach Prüfungsart – Grunddaten

WS 2002/03 und SS 2003

Hochschule Land	Stu- die- rende	Stud. anf.	Absolventen insg.			Dt. Erstab. insg.	Deutsche Erstabsolventen im ... Fachsemester										
			Insg.	Dt.	Ausl.		<=8	9	10	11	12	13	14	15	16	17	>=18

Diplomprüfungen

U Bayreuth	130	32	10	10	0	10	1	1	3	4	1	0	0	0	0	0	0
Bayern insgesamt	130	32	10	10	0	10	1	1	3	4	1	0	0	0	0	0	0
<b>I n s g e s a m t</b>	<b>130</b>	<b>32</b>	<b>10</b>	<b>10</b>	<b>0</b>	<b>10</b>	<b>1</b>	<b>1</b>	<b>3</b>	<b>4</b>	<b>1</b>	<b>0</b>	<b>0</b>	<b>0</b>	<b>0</b>	<b>0</b>	<b>0</b>
in % kumuliert							10,0	20,0	50,0	90,0	100	100	100	100	100	100	100

WS 1998/99 und SS 1999

b) Fachstudiendauer nach Prüfungsart - Mittelwerte

bis WS 2002/03 und SS 2003

Hochschule Land	Dt. Erstab. insgesamt		Median					Quartils- abstand		Anteil Stud. in 9 Sem. in %	
	1999	2003	1999	2000	2001	2002	2003	1999	2003	1999	2003

Diplomprüfungen

U Bayreuth	0	10				7,5	10,0		1,5		20,0
Bayern insgesamt	0	10				7,5	10,0		1,5		20,0
<b>I n s g e s a m t</b>	<b>0</b>	<b>10</b>				<b>7,5</b>	<b>10,0</b>		<b>1,5</b>		<b>20,0</b>

1) Es handelt sich wahrscheinlich um falsche Werte aufgrund von Unzulänglichkeiten im Datenmaterial. Es wird nur ein Hauptstudium in Internationaler BWL angeboten, das in drei Jahren zum Abschluss führt. Darüber hinaus werden postgraduale Programme (MBA) angeboten.



### III.3.8.5. Studienfach Sportökonomie

#### a) Fachstudiendauer nach Prüfungsart – Grunddaten

WS 2002/03 und SS 2003

Hochschule Land	Stu- die- rende	Stud. anf.	Absolventen insg.			Dt. Erstab. insg.	Deutsche Erstabsolventen im ... Fachsemester										
			Insg.	Dt.	Ausl.		<=8	9	10	11	12	13	14	15	16	17	>=18

#### Diplomprüfungen

U Bayreuth	345	76	45	45	0	45	6	6	8	12	5	8	0	0	0	0	0
Bayern insgesamt	345	76	45	45	0	45	6	6	8	12	5	8	0	0	0	0	0
<b>Insgesamt</b>	<b>345</b>	<b>76</b>	<b>45</b>	<b>45</b>	<b>0</b>	<b>45</b>	<b>6</b>	<b>6</b>	<b>8</b>	<b>12</b>	<b>5</b>	<b>8</b>	<b>0</b>	<b>0</b>	<b>0</b>	<b>0</b>	<b>0</b>
in % kumuliert							13,3	26,7	44,4	71,1	82,2	100	100	100	100	100	100

WS 1998/99 und SS 1999  
bis WS 2002/03 und SS 2003

#### b) Fachstudiendauer nach Prüfungsart - Mittelwerte

Hochschule Land	Dt. Erstab. insgesamt		Median					Quartils- abstand		Anteil Stud. in 9 Sem. in %	
	1999	2003	1999	2000	2001	2002	2003	1999	2003	1999	2003

#### Diplomprüfungen

U Bayreuth	40	45	9,8	9,7	10,0	9,5	10,2	2,5	2,5	32,5	26,7
Bayern insgesamt	40	45	9,8	9,7	10,0	9,5	10,2	2,5	2,5	32,5	26,7
<b>Insgesamt</b>	<b>40</b>	<b>45</b>	<b>9,8</b>	<b>9,7</b>	<b>10,0</b>	<b>9,5</b>	<b>10,2</b>	<b>2,5</b>	<b>2,5</b>	<b>32,5</b>	<b>26,7</b>

### III.3.8.6. Studienfach Touristik

#### a) Fachstudiendauer nach Prüfungsart – Grunddaten

WS 2002/03 und SS 2003

Hochschule Land	Stu- die- rende	Stud. anf.	Absolventen insg.			Dt. Erstab. insg.	Deutsche Erstabsolventen im ... Fachsemester										
			Insg.	Dt.	Ausl.		<=8	9	10	11	12	13	14	15	16	17	>=18

#### Magisterprüfungen

U Lüneburg	0	0	26	25	1	25	0	0	1	2	5	7	4	2	0	0	4
Niedersachsen insgesamt	0	0	26	25	1	25	0	0	1	2	5	7	4	2	0	0	4
<b>Insgesamt</b>	<b>0</b>	<b>0</b>	<b>26</b>	<b>25</b>	<b>1</b>	<b>25</b>	<b>0</b>	<b>0</b>	<b>1</b>	<b>2</b>	<b>5</b>	<b>7</b>	<b>4</b>	<b>2</b>	<b>0</b>	<b>0</b>	<b>4</b>
in % kumuliert							0,0	0,0	4,0	12,0	32,0	60,0	76,0	84,0	84,0	84,0	100

WS 1998/99 und SS 1999  
bis WS 2002/03 und SS 2003

#### b) Fachstudiendauer nach Prüfungsart - Mittelwerte

Hochschule Land	Dt. Erstab. insgesamt		Median					Quartils- abstand		Anteil Stud. in 9 Sem. in %	
	1999	2003	1999	2000	2001	2002	2003	1999	2003	1999	2003

#### Magisterprüfungen

U Lüneburg	25						12,6		2,3		0,0
Niedersachsen insgesamt	25						12,6		2,3		0,0
<b>Insgesamt</b>	<b>25</b>						<b>12,6</b>		<b>2,3</b>		<b>0,0</b>

### III.3.8.7. Studienfach Volkswirtschaftslehre

a) Fachstudierendauer nach Prüfungsart – Grunddaten

WS 2002/03 und SS 2003

Hochschule Land	Stu- die- rende	Stud. anf.	Absolventen insg.			Dt. Erstab. insg.	Deutsche Erstabsolventen im ... Fachsemester										
			Insg.	Dt.	Ausl.		<=8	9	10	11	12	13	14	15	16	17	>=18

**(1) Bachelor (U)**

<b>Insgesamt</b>	<b>1.299</b>	<b>709</b>	<b>16</b>	<b>13</b>	<b>3</b>	<b>13</b>	<b>12</b>	<b>0</b>	<b>0</b>	<b>1</b>	<b>0</b>	<b>0</b>	<b>0</b>	<b>0</b>	<b>0</b>	<b>0</b>	<b>0</b>	<b>0</b>
in % kumuliert							92,3	92,3	92,3	100	100	100	100	100	100	100	100	100

**(2) Diplomprüfungen**

U Freiburg i. Br.	1.433	688	75	69	6	64	5	11	15	9	12	5	3	0	1	0	3
U Heidelberg	1.373	639	66	47	19	47	5	9	8	5	8	4	3	3	0	0	2
U Karlsruhe	152	50	10	10	0	10	1	1	1	1	5	0	0	1	0	0	0
U Konstanz	565	255	32	29	3	29	3	11	4	7	0	0	1	0	0	0	3
U Mannheim	658	239	40	37	3	36	2	8	8	12	3	1	1	1	0	0	0
U Tübingen	550	155	31	30	1	30	5	6	3	5	3	4	3	0	0	0	1
Baden-Württemberg insgesamt	4.731	2.026	254	222	32	216	21	46	39	39	31	14	11	5	1	0	9
Kath. U Eichstätt	0	1															
U Augsburg	470	95	8	8	0	7	0	1	2	2	1	0	0	0	1	0	0
U Bamberg	40	1	6	6	0	6	1	0	1	1	2	1	0	0	0	0	0
U Bayreuth	135	61	6	6	0	6	0	0	2	2	2	0	0	0	0	0	0
U Erlangen-Nürnberg	293	97	9	7	2	7	1	0	1	2	0	2	0	1	0	0	0
U München	971	303	90	81	9	81	4	15	19	15	20	5	2	1	0	0	0
U Passau	193	43	6	4	2	4	2	1	1	0	0	0	0	0	0	0	0
U Regensburg	640	379	17	16	1	16	4	1	4	4	2	1	0	0	0	0	0
U Würzburg	216	99	11	10	1	10	2	2	2	3	0	0	0	1	0	0	0
Bayern insgesamt	2.958	1.079	153	138	15	137	14	20	32	29	27	9	2	3	1	0	0
FU Berlin	1.142	221	58	43	15	40	1	2	5	6	4	5	4	1	3	2	7
HU Berlin	650	160	51	46	5	44	9	9	7	6	4	2	3	2	1	0	1
TU Berlin	348	73	20	11	9	10	3	1	1	0	2	0	1	0	1	0	1
Berlin insgesamt	2.140	454	129	100	29	94	13	12	13	12	10	7	8	3	5	2	9
Europa-U Viadrina Ff.(O.)	94	40	8	3	5	***											
U Potsdam	387	142	16	14	2	13	0	0	1	8	1	2	0	1	0	0	0
Brandenburg insgesamt	481	182	24	17	7	16	0	0	3	9	1	2	0	1	0	0	0
H f. Wirtsch. u. Politik Hamburg	15	0	1	1	0	0											
U Hamburg	554	185	26	24	2	23	0	1	4	5	4	0	1	1	2	0	5
Hamburg insgesamt	569	185	27	25	2	23	0	1	4	5	4	0	1	1	2	0	5
U Frankfurt a. M.	1.017	316	29	25	4	25	0	4	9	3	3	3	0	1	1	0	1
U Gießen	245	97	6	6	0	6	1	0	2	1	2	0	0	0	0	0	0
U Marburg	457	243	10	7	3	7	1	1	2	2	0	0	1	0	0	0	0
Hessen insgesamt	1.719	656	45	38	7	38	2	5	13	6	5	3	1	1	1	0	1
U Rostock	300	125	3	3	0	***											
Mecklenburg-Vorpommern insg.	300	125	3	3	0	***											
U Göttingen	358	132	13	13	0	13	3	1	4	0	2	1	0	0	1	0	1
U Osnabrück	250	145	2	2	0	***											
Niedersachsen insgesamt	608	277	15	15	0	15	3	1	5	0	3	1	0	0	1	0	1
U Bielefeld	636	306	8	7	1	7	0	0	2	2	1	0	0	0	0	1	1
U Bonn	2.690	1.149	133	108	25	108	17	19	26	17	8	6	4	3	1	1	6
U Düsseldorf	0	0	1	1	0	***											
U Köln	1.593	190	100	93	7	88	2	5	6	14	11	11	7	7	11	2	12
U Münster	1.245	269	25	22	3	22	1	3	8	3	1	4	1	1	0	0	0
U Duisburg-Essen	0	1	2	1	1	***											
Nordrhein-Westfalen insgesamt	6.164	1.915	269	232	37	227	20	27	42	37	21	21	12	11	13	4	19
U Mainz	1.160	244	18	14	4	14	0	1	0	1	0	3	3	1	1	2	2
U Trier	489	343	22	19	3	19	0	1	4	1	3	2	1	2	1	2	2
Rheinland-Pfalz insgesamt	1.649	587	40	33	7	33	0	2	4	2	3	5	4	3	2	4	4
U Saarbrücken	65	0	4	3	1	***											
Saarland insgesamt	65	0	4	3	1	***											
TU Chemnitz	215	84	3	3	0	***											
TU Dresden	181	49	20	20	0	18	0	5	4	3	5	1	0	0	0	0	0
U Leipzig	184	31	28	27	1	25	4	5	1	9	3	2	0	0	1	0	0
Sachsen insgesamt	580	164	51	50	1	46	4	10	6	13	8	3	1	0	1	0	0
U Halle	336	181	8	8	0	7	0	1	0	1	4	0	1	0	0	0	0
U Magdeburg	291	219	6	6	0	6	0	1	3	1	1	0	0	0	0	0	0
Sachsen-Anhalt insgesamt	627	400	14	14	0	13	0	2	3	2	5	0	1	0	0	0	0

noch Tabelle: III.3.8.7. Studienfach Volkswirtschaftslehre

a) Fachstudiendauer nach Prüfungsart - Grunddaten

WS 2002/03 und SS 2003

Hochschule Land	Stu- die- rende	Stud. anf.	Absolventen insg.			Dt. Erstab. insg.	Deutsche Erstabsolventen im ... Fachsemester										
			Insg.	Dt.	Ausl.		<=8	9	10	11	12	13	14	15	16	17	>=18

noch: (2) Diplomprüfungen

U Kiel	675	330	38	38	0	36	3	1	13	3	6	3	3	2	1	0	1
Schleswig-Holstein insgesamt	675	330	38	38	0	36	3	1	13	3	6	3	3	2	1	0	1
U Jena	192	149	2	2	0	***											
Thüringen insgesamt	192	149	2	2	0	***											
<b>Insgesamt</b>	<b>23.458</b>	<b>8.529</b>	<b>1.068</b>	<b>930</b>	<b>138</b>	<b>902</b>	<b>81</b>	<b>129</b>	<b>179</b>	<b>159</b>	<b>124</b>	<b>69</b>	<b>44</b>	<b>30</b>	<b>28</b>	<b>10</b>	<b>49</b>
in % kumuliert							9,0	23,3	43,1	60,8	74,5	82,2	87,0	90,4	93,5	94,6	100

Außerdem nachrichtlich:

U der BW Hamburg	123	36	32	32	0	32	31	1	0	0	0	0	0	0	0	0	0
------------------	-----	----	----	----	---	----	----	---	---	---	---	---	---	---	---	---	---

(3) Magisterprüfungen

U Freiburg i. Br.	1	0	11	10	1	8	4	1	0	3	0	0	0	0	0	0	0
U Heidelberg	8	6															
U Mannheim	4	3	2	1	1	***											
U Stuttgart	45	40															
U Tübingen	2	2	3	3	0	***											
Baden-Württemberg insgesamt	60	51	16	14	2	12	4	1	0	6	0	0	0	1	0	0	0
FU Berlin	0	5	2	2	0	***											
HU Berlin	6	5															
Berlin insgesamt	6	10	2	2	0	***											
U Potsdam	2	2															
Brandenburg insgesamt	2	2															
U Greifswald	0	0	1	1	0	***											
Mecklenburg-Vorpommern insg.	0	0	1	1	0	***											
TU Braunschweig	0	0	2	1	1	***											
Niedersachsen insgesamt	0	0	2	1	1	***											
U Köln	6	0	2	2	0	***											
Nordrhein-Westfalen insgesamt	6	0	2	2	0	***											
U Mainz	2																
Rheinland-Pfalz insgesamt	2																
<b>Insgesamt</b>	<b>76</b>	<b>63</b>	<b>23</b>	<b>20</b>	<b>3</b>	<b>18</b>	<b>4</b>	<b>1</b>	<b>0</b>	<b>7</b>	<b>0</b>	<b>0</b>	<b>0</b>	<b>3</b>	<b>1</b>	<b>1</b>	<b>1</b>
in % kumuliert							22,2	27,8	27,8	66,7	66,7	66,7	66,7	83,3	88,9	94,4	100

Außerdem nachrichtlich:

Fern-U in Hagen	28					***											
-----------------	----	--	--	--	--	-----	--	--	--	--	--	--	--	--	--	--	--

WS 1998/99 und SS 1999  
bis WS 2002/03 und SS 2003

b) Fachstudiendauer nach Prüfungsart - Mittelwerte

Hochschule Land	Dt. Erstab. insgesamt		Median					Quartils- abstand		Anteil Stud. in 9 Sem. in %	
	1999	2003	1999	2000	2001	2002	2003	1999	2003	1999	2003

(1) Bachelor (U)

<b>Insgesamt</b>			<b>13</b>		<b>3,5</b>	<b>6,8</b>	<b>7,1</b>		<b>2,1</b>		<b>92,3</b>
------------------	--	--	-----------	--	------------	------------	------------	--	------------	--	-------------

(2) Diplomprüfungen

U Freiburg i. Br.	98	64	10,9	11,0	10,4	10,3	10,1	2,4	2,7	12,2	25,0
U Heidelberg	52	47	11,2	11,6	10,9	11,2	10,3	2,3	3,3	11,5	29,8
U Karlsruhe	14	10	12,0	13,0	10,8	11,3	11,2	5,1	2,2	35,7	20,0
U Konstanz	32	29	9,3	9,1	9,0	9,5	9,1	2,4	2,1	46,9	48,3
U Mannheim	26	36	10,8	10,7	12,0	9,9	10,0	3,3	1,9	23,1	27,8
U Tübingen	43	30	11,4	10,9	11,4	11,2	10,2	2,6	3,7	4,7	36,7
Baden-Württemberg insgesamt	265	216	10,9	10,9	10,6	10,4	10,1	2,8	2,8	17,4	31,0

noch Tabelle: III.3.8.7. Studienfach Volkswirtschaftslehre  
b) Fachstudiendauer nach Prüfungsart - Mittelwerte

WS 1998/99 und SS 1999  
bis WS 2002/03 und SS 2003

Hochschule Land	Dt. Erstab. insgesamt		Median					Quartils- abstand		Anteil Stud. in 9 Sem. in %	
	1999	2003	1999	2000	2001	2002	2003	1999	2003	1999	2003
<b>noch: (2) Diplomprüfungen</b>											
U Augsburg		7				10,3	10,3		1,9		14,3
U Bamberg	7	6	11,5	11,5	10,5	10,0	11,0	3,8	2,3	0,0	16,7
U Bayreuth	14	6	11,0	9,8	11,0	10,3	10,5	2,1	1,5	7,1	0,0
U Erlangen-Nürnberg	18	7	10,8	10,5	10,0	9,8	10,8	2,2	2,9	16,7	14,3
U München	70	81	10,8	10,5	9,8	9,6	10,2	2,9	2,3	5,7	23,5
U Passau	6	4	12,5	10,2	8,8	11,5	8,0	6,0	1,5	16,7	75,0
U Regensburg	9	16	11,3	11,5	9,8	11,3	9,8	1,5	2,8	0,0	31,3
U Würzburg	22	10	11,0	12,5	9,3	9,8	9,5	3,0	2,3	18,2	40,0
Bayern insgesamt	146	137	11,0	10,7	9,8	9,9	10,1	2,6	2,3	8,9	24,8
FU Berlin	63	40	11,9	12,5	12,1	12,0	12,4	5,2	5,3	14,3	7,5
HU Berlin	42	44	10,4	11,0	10,3	10,4	9,6	3,6	3,3	33,3	40,9
TU Berlin	21	10	11,7	10,9	11,7	13,4	10,0	2,5	5,8	9,5	40,0
Berlin insgesamt	126	94	11,4	11,9	11,3	11,1	10,8	4,1	4,6	19,8	26,6
Europa-U Viadrina Ff.(O.)	***	***	9,5	8,5	9,4	9,5	9,8	1,5	0,9	33,3	0,0
U Potsdam	***	13	11,0	11,1	9,8	9,8	10,7	5,0	1,5	0,0	0,0
Brandenburg insgesamt	5	16	10,3	10,5	9,6	9,7	10,6	1,6	0,9	20,0	0,0
H f. Wirtsch. u. Politik Hamburg	0	0									
U Hamburg	60	23	10,9	12,8	11,5	12,8	11,4	3,5	5,5	16,7	4,3
Hamburg insgesamt	60	23	10,9	12,8	11,5	12,8	11,4	3,5	5,5	16,7	4,3
U Frankfurt a. M.	41	25	12,8	11,9	12,3	10,5	9,9	3,3	2,7	4,9	16,0
U Gießen	7	6	9,5	11,3	16,5	11,5	10,0	3,8	2,0	42,9	16,7
U Marburg	34	7	11,6	12,4	11,0	10,9	9,8	2,8	1,9	5,9	28,6
Hessen insgesamt	82	38	11,9	11,9	11,9	10,9	9,9	3,3	2,3	8,5	18,4
U Rostock	***	***	8,5	8,5	10,5	9,0	9,3	0,5	0,9	100,0	33,3
Mecklenburg-Vorpommern insgesamt	***	***	8,5	8,5	10,5	9,0	9,3	0,5	0,9	100,0	33,3
U Göttingen	58	13	11,8	13,2	12,0	9,8	9,6	3,6	3,6	8,6	30,8
U Osnabrück	14	***	11,7	13,5	13,0	14,0	10,0	2,6	2,0	7,1	0,0
Niedersachsen insgesamt	72	15	11,8	13,3	12,5	10,5	9,7	3,4	3,0	8,3	26,7
U Bielefeld	12	7	14,0	12,0	12,0	9,0	10,8	2,5	6,4	8,3	0,0
U Bonn	162	108	10,6	10,5	10,1	10,0	9,7	3,7	2,7	21,6	33,3
U Dortmund	4		13,0					4,0		0,0	
U Köln	151	88	12,9	13,0	12,3	12,3	12,5	4,1	4,6	11,3	8,0
U Münster	79	22	10,6	10,8	11,2	9,7	9,9	4,1	2,9	26,6	18,2
U Duisburg-Essen	19	***	14,3	14,5	15,5	14,0	11,0	4,5	5,0	0,0	0,0
U Siegen	5		11,5	14,5	16,5			7,1		40,0	
Nordrhein-Westfalen insgesamt	432	227	11,7	11,6	11,2	11,1	10,7	4,5	4,0	17,6	20,7
U Mainz	89	14	13,8	14,8	13,2	12,0	13,7	2,6	3,8	2,2	7,1
U Trier	44	19	10,3	11,5	11,1	11,0	12,3	3,0	5,3	11,4	5,3
Rheinland-Pfalz insgesamt	133	33	12,7	13,2	12,3	11,5	13,1	3,8	4,8	5,3	6,1
U Saarbrücken	15	***	10,5	9,8	9,5	7,0	10,5	4,1	4,5	33,3	33,3
Saarland insgesamt	15	***	10,5	9,8	9,5	7,0	10,5	4,1	4,5	33,3	33,3
TU Chemnitz	0	***			10,5	11,0	10,5		3,5		0,0
TU Dresden	16	18	10,1	10,3	10,7	9,9	10,0	2,0	2,4	31,3	27,8
U Leipzig	5	25	10,3	9,5	9,3	10,0	10,3	1,6	2,5	20,0	36,0
Sachsen insgesamt	21	46	10,2	10,0	10,3	10,0	10,2	1,9	2,4	28,6	30,4
U Halle	7	7	9,8	10,8	9,6	8,0	11,4	1,4	1,1	14,3	14,3
U Magdeburg	***	6	9,5	10,5	12,0	9,0	9,7	0,5	1,3	0,0	16,7
Sachsen-Anhalt insgesamt	10	13	9,7	10,7	9,9	9,0	10,8	1,0	2,1	10,0	15,4
U Kiel	39	36	11,8	11,4	12,2	11,0	10,3	2,3	2,9	0,0	11,1
Schleswig-Holstein insgesamt	39	36	11,8	11,4	12,2	11,0	10,3	2,3	2,9	0,0	11,1
U Jena	10	***	9,0	10,3	10,5	9,3	9,0	1,7	2,0	50,0	50,0
Thüringen insgesamt	10	***	9,0	10,3	10,5	9,3	9,0	1,7	2,0	50,0	50,0
<b>I n s g e s a m t</b>	<b>1.417</b>	<b>902</b>	<b>11,4</b>	<b>11,3</b>	<b>10,8</b>	<b>10,6</b>	<b>10,4</b>	<b>3,6</b>	<b>3,0</b>	<b>14,7</b>	<b>23,3</b>

**Außerdem nachrichtlich:**

U der BW Hamburg	11	32	7,5	5,5	6,9	7,0	7,4	0,6	0,6	90,9	100,0
------------------	----	----	-----	-----	-----	-----	-----	-----	-----	------	-------

noch Tabelle: III.3.8.7. Studienfach Volkswirtschaftslehre  
b) Fachstudiendauer nach Prüfungsart - Mittelwerte

WS 1998/99 und SS 1999  
bis WS 2002/03 und SS 2003

Hochschule Land	Dt. Erstab. insgesamt		Median					Quartils- abstand		Anteil Stud. in 9 Sem. in %	
	1999	2003	1999	2000	2001	2002	2003	1999	2003	1999	2003

(3) Magisterprüfungen

U Freiburg i. Br.		8					8,0	4,3	62,5
U Mannheim	0	***				10,0	10,5	0,5	0,0
U Tübingen		***					10,8	3,9	0,0
Baden-Württemberg insgesamt	0	12				10,0	10,2	3,7	41,7
FU Berlin	0	***				6,5	14,5	0,5	0,0
Berlin insgesamt	0	***				6,5	14,5	0,5	0,0
U Greifswald		***					10,5	0,5	0,0
Mecklenburg-Vorpommern insgesamt		***					10,5	0,5	0,0
TU Braunschweig		***					15,5	0,5	0,0
Niedersachsen insgesamt		***					15,5	0,5	0,0
U Bonn	0					11,5			
U Köln	0	***					17,0	5,0	0,0
Nordrhein-Westfalen insgesamt	0	***				11,5	17,0	5,0	0,0
<b>Insgesamt</b>	<b>0</b>	<b>18</b>				<b>10,0</b>	<b>10,6</b>	<b>6,0</b>	<b>27,8</b>

Außerdem nachrichtlich:

Fern-U in Hagen	13	9,5						0,5	0,0
-----------------	----	-----	--	--	--	--	--	-----	-----

Entwicklung des Medians im Studienfach Volkswirtschaftslehre (Diplomprüfungen) von 1990 bis 2003<sup>1)</sup>

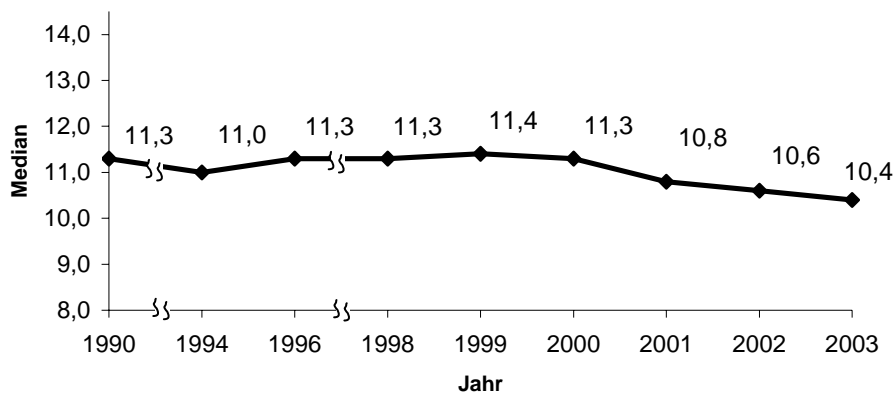

1) Bis 1998 sind die aus datenschutzrechtlichen Gründen ausgeblendeten Hochschulen bei der Medianberechnung nicht enthalten.

### III.3.8.8. Studienfach Wirtschaftspädagogik

#### a) Fachstudiendauer nach Prüfungsart – Grunddaten

WS 2002/03 und SS 2003

Hochschule Land	Stu- die- rende	Stud. anf.	Absolventen insg.			Dt. Erstab. insg.	Deutsche Erstabsolventen im ... Fachsemester										
			Insg.	Dt.	Ausl.		<=8	9	10	11	12	13	14	15	16	17	>=18
<b>Diplomprüfungen</b>																	
WHL Lahr	64	32															
Baden-Württemberg insgesamt	64	32															
U Bamberg	30	24															
Bayern insgesamt	30	24															
U Düsseldorf	255	120															
U Köln	414	55	40	40	0	40	0	0	1	3	5	7	9	6	3	3	3
U Duisburg-Essen	0	0	1	1	0	0											
Nordrhein-Westfalen insgesamt	669	175	41	41	0	40	0	0	1	3	5	7	9	6	3	3	3
TU Dresden	233	63	25	25	0	25	0	0	4	7	6	6	1	1	0	0	0
U Leipzig	141	33	9	9	0	9	1	0	3	2	3	0	0	0	0	0	0
Sachsen insgesamt	374	96	34	34	0	34	1	0	7	9	9	6	1	1	0	0	0
U Magdeburg	103	51	1	1	0	***											
Sachsen-Anhalt insgesamt	103	51	1	1	0	***											
U Jena	195	75	12	12	0	12	0	3	2	6	1	0	0	0	0	0	0
Thüringen insgesamt	195	75	12	12	0	12	0	3	2	6	1	0	0	0	0	0	0
<b>Insgesamt</b>	<b>1.435</b>	<b>453</b>	<b>88</b>	<b>88</b>	<b>0</b>	<b>87</b>	<b>2</b>	<b>3</b>	<b>10</b>	<b>18</b>	<b>15</b>	<b>13</b>	<b>10</b>	<b>7</b>	<b>3</b>	<b>3</b>	<b>3</b>
in % kumuliert							2,3	5,7	17,2	37,9	55,2	70,1	81,6	89,7	93,1	96,6	100

WS 1998/99 und SS 1999

bis WS 2002/03 und SS 2003

#### b) Fachstudiendauer nach Prüfungsart - Mittelwerte

Hochschule Land	Dt. Erstab. insgesamt		Median					Quartil- abstand		Anteil Stud. in 9 Sem. in %		
	1999	2003	1999	2000	2001	2002	2003	1999	2003	1999	2003	
<b>Diplomprüfungen</b>												
U Köln	46	40	10,8	11,9	11,7	12,0	13,4	2,5	2,7	17,4	0,0	
U Duisburg (ehem.) <sup>1)</sup>						9,0						
Nordrhein-Westfalen insgesamt	46	40	10,8	11,9	11,7	11,7	13,4	2,5	2,7	17,4	0,0	
TU Dresden	0	25		11,3	10,7	10,7	11,3		2,0		0,0	
U Leipzig	***	9	9,3	9,5	9,6	9,0	10,3	0,9	1,8	33,3	11,1	
Sachsen insgesamt	***	34	9,3	11,0	10,0	10,6	11,0	0,9	1,9	33,3	2,9	
U Magdeburg	10	***	10,3	9,5	9,8	11,5	1,5	1,7	0,5	10,0	100,0	
Sachsen-Anhalt insgesamt	10	***	10,3	9,5	9,8	11,5	1,5	1,7	0,5	10,0	100,0	
U Jena	***	12	8,8	9,3	8,9	9,3	10,2	1,9	1,7	66,7	25,0	
Thüringen insgesamt	***	12	8,8	9,3	8,9	9,3	10,2	1,9	1,7	66,7	25,0	
<b>Insgesamt</b>		<b>62</b>	<b>87</b>	<b>10,5</b>	<b>11,2</b>	<b>10,2</b>	<b>10,9</b>	<b>11,7</b>	<b>2,4</b>	<b>3,1</b>	<b>19,4</b>	<b>5,7</b>

1) Vereinigung der beiden Universitäten GH Essen und GH Duisburg am 1.1.2003 zur U Duisburg-Essen.

### III.3.8.9. Studienfach Wirtschaftswissenschaften

#### a) Fachstudiendauer nach Prüfungsart – Grunddaten

WS 2002/03 und SS 2003

Hochschule Land	Stu- die- rende	Stud. anf.	Absolventen insg.			Dt. Erstab. insg.	Deutsche Erstabsolventen im ... Fachsemester										
			Insg.	Dt.	Ausl.		<=8	9	10	11	12	13	14	15	16	17	>=18

#### (1) Bachelor (U)

U Augsburg	0	0	9	9	0	9	4	1	1	2	0	1	0	0	0	0	0
Bayern insgesamt	0	0	9	9	0	9	4	1	1	2	0	1	0	0	0	0	0
U Göttingen	203	88	11	10	1	10	10	0	0	0	0	0	0	0	0	0	0
Niedersachsen insgesamt	203	88	11	10	1	10	10	0	0	0	0	0	0	0	0	0	0
U Paderborn	440	257	12	11	1	11	9	1	1	0	0	0	0	0	0	0	0
U Wuppertal	356	214	2	2	0	***											
Nordrhein-Westfalen insgesamt	796	471	14	13	1	13	10	1	1	1	0	0	0	0	0	0	0
U Saarbrücken	52	52															
Saarland insgesamt	52	52															
U Erfurt	146	81	26	26	0	26	26	0	0	0	0	0	0	0	0	0	0
Thüringen insgesamt	146	81	26	26	0	26	26	0	0	0	0	0	0	0	0	0	0
<b>Insgesamt</b>	<b>1.197</b>	<b>692</b>	<b>60</b>	<b>58</b>	<b>2</b>	<b>58</b>	<b>50</b>	<b>2</b>	<b>2</b>	<b>3</b>	<b>0</b>	<b>1</b>	<b>0</b>	<b>0</b>	<b>0</b>	<b>0</b>	<b>0</b>
in % kumuliert							86,2	89,7	93,1	98,3	98,3	100	100	100	100	100	100

#### (2) Diplomprüfungen

U Hohenheim	2.124	469	223	209	14	209	8	10	44	59	39	31	9	5	2	1	1
U Ulm	342	103	2	2	0	***											
Baden-Württemberg insgesamt	2.466	572	225	211	14	211	10	10	44	59	39	31	9	5	2	1	1
U Augsburg	88	0	26	25	1	24	2	0	0	4	3	3	5	1	3	1	2
Bayern insgesamt	88	0	26	25	1	24	2	0	0	4	3	3	5	1	3	1	2
HU Berlin	1	1															
Berlin insgesamt	1	1															
TU Cottbus	20	12	2	0	2	0											
Brandenburg insgesamt	20	12	2	0	2	0											
U Bremen	1.640	537	54	48	6	48	3	4	18	9	7	3	1	1	0	0	2
Bremen insgesamt	1.640	537	54	48	6	48	3	4	18	9	7	3	1	1	0	0	2
H f. Wirtsch. u. Politik Hamburg	31	0	59	50	9	0											
Hamburg insgesamt	31	0	59	50	9	0											
U Gießen	320	87	15	14	1	14	1	2	3	1	2	0	2	0	1	0	2
U Marburg	8																
U Kassel	323	155	56	44	12	0											
Hessen insgesamt	651	242	71	58	13	14	1	2	3	1	2	0	2	0	1	0	2
TU Braunschweig	127	35															
TU Clausthal	8	7															
U Hannover	2.430	492	260	235	25	230	6	66	18	75	4	30	3	13	1	3	11
U Oldenburg	725	117	90	86	4	86	7	7	19	13	16	4	5	1	1	0	13
Niedersachsen insgesamt	3.290	651	350	321	29	316	13	73	37	88	20	34	8	14	2	3	24
Priv. wiss. H Witten-Herdecke	288	51	41	38	3	38	5	5	11	7	5	1	0	1	1	2	0
TH Aachen	583	246	18	16	2	0											
U Bochum	3.953	722	160	139	21	122	2	16	23	25	9	21	7	6	3	3	7
U Dortmund	2.574	230	143	118	25	116	2	5	14	10	9	12	11	19	6	11	17
U Köln	238	83	2	2	0	***											
U Duisburg (ehem.) <sup>1)</sup>	3.335	786	69	64	5	64	1	10	1	11	0	14	6	7	0	5	9
U Duisburg-Essen <sup>1)</sup>	780	5	59	54	5	54	4	3	9	6	17	2	6	1	0	0	6
U Paderborn	1.884	178	255	240	15	233	16	29	39	46	25	19	19	10	7	4	19
U Siegen	1.269	125	37	32	5	32	6	8	1	4	0	2	1	4	1	1	4
U Wuppertal	2.553	653	158	136	22	136	3	9	16	16	17	13	10	7	9	6	30
Nordrhein-Westfalen insgesamt	17.457	3.079	942	839	103	797	40	86	114	125	82	84	60	55	27	32	92
U Kaiserslautern	17	7	1	1	0	0											
Rheinland-Pfalz insgesamt	17	7	1	1	0	0											
TU Bergakademie Freiberg	75	52	1	1	0	0											
TU Dresden	94	21	5	3	2	0											
Sachsen insgesamt	169	73	6	4	2	0											
<b>Insgesamt</b>	<b>25.830</b>	<b>5.174</b>	<b>1.736</b>	<b>1.557</b>	<b>179</b>	<b>1.410</b>	<b>69</b>	<b>175</b>	<b>216</b>	<b>286</b>	<b>153</b>	<b>155</b>	<b>85</b>	<b>76</b>	<b>35</b>	<b>37</b>	<b>123</b>
in % kumuliert							4,9	17,3	32,6	52,9	63,8	74,8	80,8	86,2	88,7	91,3	100

1) Vereinigung der beiden Universitäten GH Essen und GH Duisburg am 1.1.2003 zur U Duisburg-Essen.





**WS 1998/99 und SS 1999  
bis WS 2002/03 und SS 2003**

**b) Fachstudiendauer nach Prüfungsart - Mittelwerte**

Hochschule Land	Dt. Erstab. insgesamt		Median					Quartils- abstand		Anteil Stud. in 9 Sem. in %	
	1999	2003	1999	2000	2001	2002	2003	1999	2003	1999	2003
<b>(1) Bachelor (U)</b>											
U Augsburg		9				10,0	8,5		2,8		55,6
Bayern insgesamt		9				10,0	8,5		2,8		55,6
U Göttingen		10					5,5		0,6		100,0
Niedersachsen insgesamt		10					5,5		0,6		100,0
U Paderborn		11			7,5	7,5	7,4		1,1		90,9
U Wuppertal		***					8,0		3,0		50,0
Nordrhein-Westfalen insgesamt		13			7,5	7,5	7,5		0,9		84,6
U Erfurt		26					5,5		0,5		100,0
Thüringen insgesamt		26					5,5		0,5		100,0
<b>I n s g e s a m t</b>		<b>58</b>			<b>7,5</b>	<b>9,0</b>	<b>5,8</b>		<b>2,1</b>		<b>89,7</b>
<b>(2) Diplomprüfungen</b>											
Stuttgart Inst. of Management and Techn.*	110		12,1						3,2		12,7
U Hohenheim	261	209	10,8	10,8	10,6	10,5	10,7	1,8	2,1	6,1	8,6
U Ulm		***					7,0		1,0		100,0
Baden-Württemberg insgesamt	371	211	11,1	10,8	10,6	10,5	10,7	2,2	2,2	8,1	9,5
U Augsburg		24		12,2	12,0	12,8	13,0		4,0		8,3
Bayern insgesamt		24		12,2	12,0	12,8	13,0		4,0		8,3
U Bremen	103	48	11,9	11,0	13,2	11,3	9,9	4,8	2,0	2,9	14,6
Bremen insgesamt	103	48	11,9	11,0	13,2	11,3	9,9	4,8	2,0	2,9	14,6
U Gießen	10	14	10,0	11,5	10,3	10,7	11,0	2,1	4,6	30,0	21,4
U Marburg	0				7,5						
Hessen insgesamt	10	14	10,0	11,5	10,0	10,7	11,0	2,1	4,6	30,0	21,4
U Hannover	285	230	12,0	11,3	10,7	11,0	10,3	2,3	3,3	4,6	31,3
U Oldenburg	95	86	12,2	11,1	10,3	10,6	10,8	4,8	3,2	12,6	16,3
Niedersachsen insgesamt	380	316	12,0	11,3	10,6	11,0	10,4	2,9	3,3	6,6	27,2
Priv. wiss. H Witten-Herdecke	18	38	9,5	9,1	9,6	10,3	9,8	3,0	2,2	44,4	26,3
U Bochum	191	122	11,4	11,5	11,2	11,2	10,8	3,5	3,2	10,5	14,8
U Dortmund	4	116	11,0	12,7	12,5	12,3	13,5	4,0	5,0	0,0	6,0
U Köln	0	***					8,0		1,0		100,0
U Duisburg (ehem.) <sup>1)</sup>	224	64	11,9	10,8	11,3	11,8	12,6	4,4	4,4	9,8	17,2
U Duisburg-Essen <sup>1)</sup>	0	54					11,3		3,0		13,0
U Paderborn	240	233	10,6	11,1	10,6	10,9	10,7	3,7	3,7	20,0	19,3
U Siegen	0	32			13,2	11,2	10,3		6,3		43,8
U Wuppertal	249	136	13,1	13,8	14,2	12,3	12,5	4,7	6,0	3,6	8,8
Nordrhein-Westfalen insgesamt	926	797	11,8	11,6	11,6	11,4	11,4	4,4	4,5	11,6	15,8
<b>I n s g e s a m t</b>	<b>1.790</b>	<b>1.410</b>	<b>11,6</b>	<b>11,3</b>	<b>11,3</b>	<b>11,0</b>	<b>10,9</b>	<b>3,6</b>	<b>3,5</b>	<b>9,4</b>	<b>17,3</b>
<b>Außerdem nachrichtlich:</b>											
Fernuniversität Hagen	158	114	9,5	13,6	14,1	14,8	11,9	0,5	5,3	0,0	18,4
U der Bundeswehr München	73	108	6,7	6,7	6,4	6,8	6,2	1,1	1,8	98,6	100,0

\* Möglicherweise Schlüsselfehler (das 1998 von der U Stuttgart in Kooperation mit den Universitäten Hohenheim und Tübingen gegründete SIMT bietet postgraduale MBA-Studienprogramme an).

1) Vereinigung der beiden Universitäten GH Essen und GH Duisburg am 1.1.2003 zur U Duisburg-Essen.

noch Tabelle: III.3.8.9. Studienfach Wirtschaftswissenschaften  
b) Fachstudiendauer nach Prüfungsart - Mittelwerte

WS 1998/99 und SS 1999  
bis WS 2002/03 und SS 2003

Hochschule Land	Dt. Erstab. insgesamt		Median					Quartils- abstand		Anteil Stud. in 9 Sem. in %	
	1999	2003	1999	2000	2001	2002	2003	1999	2003	1999	2003
<b>(3) Magisterprüfungen</b>											
U Erlangen-Nürnberg	0	4	11,5	11,0	13,8	11,3		2,7		25,0	
U Passau				10,5							
Bayern insgesamt	0	4	11,5	10,8	13,8	11,3		2,7		25,0	
FU Berlin	0	7				4,4	9,5		5,5		42,9
Berlin insgesamt	0	7				4,4	9,5		5,5		42,9
U Bochum			13,5								
U Wuppertal	0	***					15,5		0,5		0,0
Nordrhein-Westfalen insgesamt	0	***	13,5				15,5		0,5		0,0
U Koblenz-Landau	0	***			8,0	15,5	10,8		2,9		0,0
U Trier		0									
Rheinland-Pfalz insgesamt	0	***			8,0	15,5	10,8		2,9		0,0
U Magdeburg	0	***					12,0		1,0		0,0
Sachsen-Anhalt insgesamt	0	***					12,0		1,0		0,0
<b>Insgesamt</b>	<b>0</b>	<b>17</b>	<b>11,8</b>	<b>10,5</b>	<b>4,6</b>	<b>11,1</b>		<b>3,5</b>		<b>23,5</b>	
<b>(4) Master (U) Abschlussprüfung vorausgesetzt</b>											
<b>Insgesamt</b>		<b>13</b>			<b>4,5</b>	<b>2,8</b>	<b>3,1</b>		<b>1,5</b>		<b>100,0</b>

Entwicklung des Medians im Studienfach Wirtschaftswissenschaften (Diplomprüfungen) von 1990 bis 2003<sup>1)</sup>

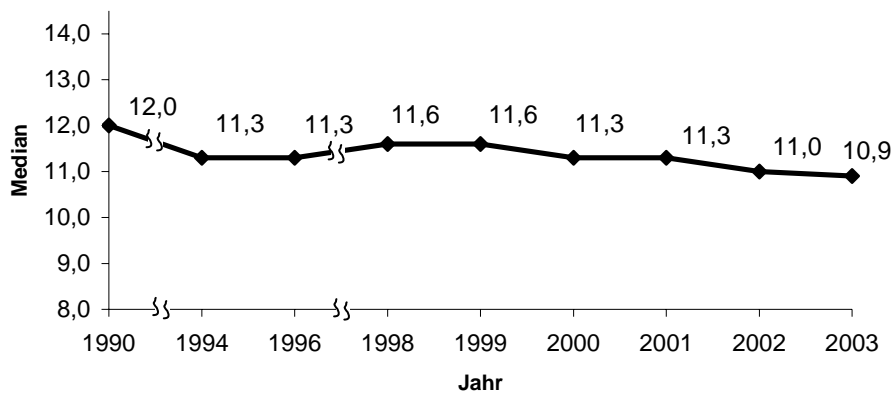

1) Bis 1998 sind die aus datenschutzrechtlichen Gründen ausgeblendeten Hochschulen bei der Medianberechnung nicht enthalten.



WS 1998/99 und SS 1999  
bis WS 2002/03 und SS 2003

**b) Fachstudiendauer nach Prüfungsart - Mittelwerte**

Hochschule Land	Dt. Erstab. insgesamt		Median					Quartils- abstand		Anteil Stud. in 9 Sem. in %	
	1999	2003	1999	2000	2001	2002	2003	1999	2003	1999	2003
<b>Diplomprüfungen</b>											
U Karlsruhe	304	269	10,6	10,8	11,1	11,0	11,0	2,5	2,5	14,8	10,8
Baden-Württemberg insgesamt	304	269	10,6	10,8	11,1	11,0	11,0	2,5	2,5	14,8	10,8
TU München	0	6		5,8	7,5	7,0	6,5		2,8		100,0
Bayern insgesamt	0	6		5,8	7,5	7,0	6,5		2,8		100,0
TU Berlin	195	152	11,6	11,7	12,6	11,9	11,9	4,0	3,9	14,9	7,2
Berlin insgesamt	195	152	11,6	11,7	12,6	11,9	11,9	4,0	3,9	14,9	7,2
TU Cottbus	61	31	12,0	11,8	12,0	12,5	12,7	2,4	7,0	1,6	6,5
Brandenburg insgesamt	61	31	12,0	11,8	12,0	12,5	12,7	2,4	7,0	1,6	6,5
U Bremen	0	7					10,5		3,0		42,9
Bremen insgesamt	0	7					10,5		3,0		42,9
TU Hamburg-Harburg	81	106	13,2	13,0	13,9	13,8	12,9	2,3	3,5	0,0	0,9
Hamburg insgesamt	81	106	13,2	13,0	13,9	13,8	12,9	2,3	3,5	0,0	0,9
TU Darmstadt	159	129	12,2	12,0	11,8	11,6	11,6	3,7	2,7	7,5	2,3
Hessen insgesamt	159	129	12,2	12,0	11,8	11,6	11,6	3,7	2,7	7,5	2,3
U Rostock	17	19	9,8	9,9	9,7	10,3	9,5	1,9	1,1	23,5	26,3
Mecklenburg-Vorpommern insgesamt	17	19	9,8	9,9	9,7	10,3	9,5	1,9	1,1	23,5	26,3
TU Braunschweig	64	102	10,9	11,2	11,3	10,9	11,2	3,1	2,0	6,3	7,8
TU Clausthal	0	6				8,0	9,0		1,5		50,0
Niedersachsen insgesamt	64	108	10,9	11,2	11,3	10,9	11,1	3,1	2,0	6,3	10,2
TH Aachen	0			14,5 <sup>1)</sup>							
Nordrhein-Westfalen insgesamt	0			14,5							
U Kaiserslautern	125	71	11,6	12,2	12,1	11,8	10,9	1,7	1,9	0,8	5,6
Rheinland-Pfalz insgesamt	125	71	11,6	12,2	12,1	11,8	10,9	1,7	1,9	0,8	5,6
IHI Zittau <sup>1)2)</sup>	0	0			10,5	10,5					
TU Chemnitz	0	11				10,4	11,8		1,5		0,0
TU Dresden	88	101	11,0	11,1	10,7	10,7	10,8	2,2	1,7	2,3	4,0
U Leipzig	10	24	11,2	10,6	11,8	11,5	11,8	1,1	2,0	0,0	0,0
Sachsen insgesamt	98	136	11,0	11,0	10,8	10,8	10,9	2,0	1,9	2,0	2,9
U Halle	0	4					10,3		0,7		0,0
U Magdeburg	19	21	11,4	11,4	11,3	12,8	11,2	2,4	1,7	0,0	4,8
Sachsen-Anhalt insgesamt	19	25	11,4	11,4	11,3	12,8	10,9	2,4	1,7	0,0	4,0
TU Ilmenau	62	38	10,9	10,7	11,6	12,0	11,3	1,7	2,4	4,8	0,0
Thüringen insgesamt	62	38	10,9	10,7	11,6	12,0	11,3	1,7	2,4	4,8	0,0
<b>Insgesamt</b>	<b>1.185</b>	<b>1.097</b>	<b>11,4</b>	<b>11,4</b>	<b>11,6</b>	<b>11,4</b>	<b>11,3</b>	<b>2,8</b>	<b>2,7</b>	<b>8,5</b>	<b>7,3</b>
<b>Außerdem nachrichtlich:</b>											
U der BW Hamburg	32	45	7,6	5,5	7,4	7,5	7,5	0,8	0,5	87,5	97,8

Entwicklung des Medians im Studienbereich Wirtschaftsingenieurwesen (Diplomprüfungen) von 1990 bis 2003<sup>3)</sup>

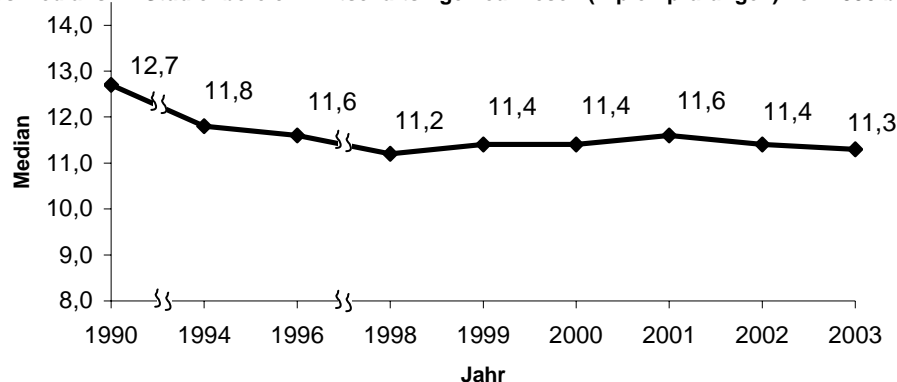

- 1) Schlüsselfehler aufgrund Unzulänglichkeiten im Datenmaterial; der Studiengang Wirtschaftsingenieurwesen wurde erst zum WS 2004/05 eingerichtet.
- 2) Nur Hauptstudium möglich.
- 3) Bis 1998 sind die aus datenschutzrechtlichen Gründen ausgeblendeten Hochschulen bei der Medianberechnung nicht enthalten.

### III.4. Fächergruppe Mathematik/Naturwissenschaften

#### III.4.1. Studienbereich Mathematik, Naturwissenschaften allgemein

##### a) Fachstudiedauer nach Prüfungsart – Grunddaten

WS 2002/03 und SS 2003

Hochschule Land	Studie- rende	Stud. anf.	Absolventen insg.			Dt. Erstab. insg.	Deutsche Erstabsolventen im ... Fachsemester										
			Insg.	Dt.	Ausl.		<=8	9	10	11	12	13	14	15	16	17	>=18

##### (1) Bachelor (U)

<b>Insgesamt</b>	<b>149</b>	<b>58</b>	<b>6</b>	<b>6</b>	<b>0</b>	<b>6</b>	<b>5</b>	<b>0</b>	<b>1</b>	<b>0</b>	<b>0</b>	<b>0</b>	<b>0</b>	<b>0</b>	<b>0</b>	<b>0</b>	<b>0</b>	<b>0</b>	<b>0</b>
in % kumuliert							83,3	83,3	100	100	100	100	100	100	100	100	100	100	100

##### (2) Diplomprüfungen

U Tübingen	0	0	1	1	0	0													
Baden-Württemberg insgesamt	0	0	1	1	0	0													
U Hamburg	22	6																	
Hamburg insgesamt	22	6																	
U Greifswald	19	18																	
Mecklenburg-Vorpommern insg.	19	18																	
U Oldenburg	118	23	14	13	1	13	0	0	6	6	0	0	0	1	0	0	0	0	0
Niedersachsen insgesamt	118	23	14	13	1	13	0	0	6	6	0	0	0	1	0	0	0	0	0
U Kaiserslautern	1	1																	
Rheinland-Pfalz insgesamt	1	1																	
TU Bergakademie Freiberg	167	34	18	17	1	17	0	0	6	5	4	2	0	0	0	0	0	0	0
Sachsen insgesamt	167	34	18	17	1	17	0	0	6	5	4	2	0	0	0	0	0	0	0
U Magdeburg	51	5	2	2	0	***													
Sachsen-Anhalt insgesamt	51	5	2	2	0	***													
<b>Insgesamt</b>	<b>378</b>	<b>87</b>	<b>35</b>	<b>33</b>	<b>2</b>	<b>32</b>	<b>0</b>	<b>0</b>	<b>13</b>	<b>12</b>	<b>4</b>	<b>2</b>	<b>0</b>	<b>1</b>	<b>0</b>	<b>0</b>	<b>0</b>	<b>0</b>	<b>0</b>
in % kumuliert							0,0	0,0	40,6	78,1	90,6	96,9	96,9	100	100	100	100	100	100

WS 1998/99 und SS 1999

bis WS 2002/03 und SS 2003

##### b) Fachstudiedauer nach Prüfungsart - Mittelwerte

Hochschule Land	Dt. Erstab. insgesamt	Median					Quartils- abstand		Anteil Stud. in 9 Sem. in %	
		1999	2003	1999	2000	2001	2002	2003	1999	2003

##### (1) Bachelor (U)

<b>Insgesamt</b>	<b>6</b>	<b>7,3</b>	<b>2,0</b>	<b>5,0</b>	<b>83,3</b>
------------------	----------	------------	------------	------------	-------------

##### (2) Diplomprüfungen

U Ulm				7,5						
Baden-Württemberg insgesamt	0	0		7,5						
U Hamburg	***		12,5		13,5		0,5		0,0	
Hamburg insgesamt	***		12,5		13,5		0,5		0,0	
U Oldenburg	***	13	11,5	10,3	9,6	10,5	10,1	0,5	1,1	0,0
Niedersachsen insgesamt	***	13	11,5	10,3	9,6	10,5	10,1	0,5	1,1	0,0
TU Bergakademie Freiberg	0	17			9,5	9,8	10,5		1,7	0,0
Sachsen insgesamt	0	17			9,5	9,8	10,5		1,7	0,0
U Magdeburg		***			9,5	10,0			1,0	0,0
Sachsen-Anhalt insgesamt		***			9,5	10,0			1,0	0,0
<b>Insgesamt</b>	<b>***</b>	<b>32</b>	<b>12,0</b>	<b>10,1</b>	<b>9,6</b>	<b>10,1</b>	<b>10,3</b>	<b>1,0</b>	<b>1,3</b>	<b>0,0</b>

### III.4.2. Studienbereich Mathematik

#### III.4.2.1. Studienfach Mathematik

##### a) Fachstudiendauer nach Prüfungsart – Grunddaten

WS 2002/03 und SS 2003

Hochschule Land	Stu- die- rende	Stud. anf.	Absolventen insg.			Dt. Erstab. insg.	Deutsche Erstabsolventen im ... Fachsemester										
			Insg.	Dt.	Ausl.		<=8	9	10	11	12	13	14	15	16	17	>=18
<b>(1) Bachelor (U)</b>																	
U Karlsruhe	3	2															
U Mannheim	90	42															
U Ulm	3	2															
Baden-Württemberg insgesamt	96	46															
TU München	21	9															
U Bayreuth	5	5															
U Erlangen-Nürnberg	11	3	1	1	0	***											
Bayern insgesamt	37	17	1	1	0	***											
FU Berlin	6	16															
Berlin insgesamt	6	16															
International U Bremen (Priv.)	21	15															
Bremen insgesamt	21	15															
TU Darmstadt	96	96															
U Kassel	18	18															
Hessen insgesamt	114	114															
U Greifswald	11	12															
Mecklenburg-Vorpommern insg.	11	12															
TU Braunschweig	2	2															
U Hannover	39	12	5	4	1	4	3	1	0	0	0	0	0	0	0	0	0
U Osnabrück	75	36															
Niedersachsen insgesamt	116	50	5	4	1	4	3	1	0	0	0	0	0	0	0	0	0
U Bielefeld	118	138															
U Bochum	41	41															
U Dortmund	7	5															
U Düsseldorf	55	34	7	7	0	7	3	1	0	0	0	1	0	0	0	0	2
U Paderborn	8	6															
U Siegen	25	37															
Nordrhein-Westfalen insgesamt	254	261	7	7	0	7	3	1	0	0	0	1	0	0	0	0	2
U Kaiserslautern	26	14															
Rheinland-Pfalz insgesamt	26	14															
TU Bergakademie Freiberg	231	54	6	6	0	6	6	0	0	0	0	0	0	0	0	0	0
TU Chemnitz	34	20															
Sachsen insgesamt	265	74	6	6	0	6	6	0	0	0	0	0	0	0	0	0	0
U Lübeck	21	21															
Schleswig-Holstein insgesamt	21	21															
U Jena	4	1															
Thüringen insgesamt	4	1															
<b>Insgesamt</b>	<b>971</b>	<b>641</b>	<b>19</b>	<b>18</b>	<b>1</b>	<b>18</b>	<b>13</b>	<b>2</b>	<b>0</b>	<b>0</b>	<b>0</b>	<b>1</b>	<b>0</b>	<b>0</b>	<b>0</b>	<b>0</b>	<b>2</b>
in % kumuliert							72,2	83,3	83,3	83,3	83,3	88,9	88,9	88,9	88,9	88,9	100

**noch Tabelle: III.4.2.1. Studienfach Mathematik**

**a) Fachstudiedauer nach Prüfungsart - Grunddaten**

WS 2002/03 und SS 2003

Hochschule Land	Stu- die- rende	Stud. anf.	Absolventen insg.			Dt. Erstab. insg.	Deutsche Erstabsolventen im ... Fachsemester										
			Insg.	Dt.	Ausl.		<=8	9	10	11	12	13	14	15	16	17	>=18
<b>(2) Diplompürfungen</b>																	
U Freiburg i. Br.	238	67	18	18	0	18	1	1	3	2	2	5	0	2	0	0	2
U Heidelberg	320	183	28	24	4	24	3	2	3	4	2	4	0	0	2	1	3
U Karlsruhe	172	61	7	7	0	7	1	0	0	4	1	0	0	1	0	0	0
U Konstanz	94	24	8	8	0	8	0	1	1	3	2	0	0	0	0	1	0
U Mannheim	163	57	13	13	0	13	1	0	0	0	1	0	2	1	0	1	7
U Stuttgart	219	91	20	17	3	17	1	3	4	3	2	1	0	1	0	2	0
U Tübingen	139	48	16	10	6	9	1	2	0	2	2	0	1	0	1	0	0
U Ulm	102	39	8	8	0	8	0	0	2	1	1	0	0	1	1	0	2
Baden-Württemberg insgesamt	1.447	570	118	105	13	104	8	9	13	19	13	10	3	6	4	5	14
Kath. U Eichstätt	22	13	1	1	0	***											
TU München	270	76	21	20	1	20	2	6	2	10	0	0	0	0	0	0	0
U Augsburg	132	73	11	9	2	8	0	0	2	0	0	4	1	0	0	0	1
U Bayreuth	66	19	8	7	1	7	1	2	1	0	1	1	1	0	0	0	0
U Erlangen-Nürnberg	141	37	7	7	0	7	0	1	1	1	1	1	0	1	0	1	0
U München	234	96	20	18	2	17	0	0	2	6	5	2	1	1	0	0	0
U Passau	3	0	2	1	1	***											
U Regensburg	161	62	14	14	0	13	0	2	1	5	1	1	1	1	0	0	1
U Würzburg	107	29	13	13	0	12	0	2	3	3	1	3	0	0	0	0	0
Bayern insgesamt	1.136	405	97	90	7	86	4	13	12	25	10	12	4	3	0	1	2
FU Berlin	566	397	4	3	1	***											
HU Berlin	810	586	15	15	0	14	3	2	1	1	0	2	3	1	1	0	0
TU Berlin	360	283	14	13	1	13	1	1	1	2	2	0	1	0	0	2	3
Berlin insgesamt	1.736	1.266	33	31	2	30	4	4	2	3	2	3	4	1	2	2	3
TU Cottbus	63	15	6	4	2	4	0	1	0	1	0	0	1	0	0	0	1
U Potsdam	143	66	1	1	0	***											
Brandenburg insgesamt	206	81	7	5	2	5	0	1	0	1	0	1	1	0	0	0	1
U Bremen	243	80	8	7	1	7	0	1	0	2	1	1	0	0	0	0	2
Bremen insgesamt	243	80	8	7	1	7	0	1	0	2	1	1	0	0	0	0	2
U Hamburg	350	56	34	32	2	30	0	0	1	0	4	3	4	2	0	6	10
Hamburg insgesamt	350	56	34	32	2	30	0	0	1	0	4	3	4	2	0	6	10
TU Darmstadt	961	367	31	28	3	28	3	2	3	2	6	6	2	1	1	1	1
U Frankfurt a. M.	450	224	17	15	2	15	0	0	2	0	3	3	1	1	1	0	4
U Gießen	202	47	19	19	0	19	0	0	1	3	5	3	2	0	0	1	4
U Marburg	89	23	6	6	0	6	0	0	1	2	0	1	0	0	0	0	2
U Kassel	99	24	4	4	0	4	0	0	0	0	1	0	1	0	0	0	2
Hessen insgesamt	1.801	685	77	72	5	72	3	2	7	7	15	13	6	2	2	2	13
U Greifswald	118	32	3	3	0	***											
U Rostock	71	25	3	3	0	***											
Mecklenburg-Vorpommern insg.	189	57	6	6	0	6	1	0	4	0	0	1	0	0	0	0	0
TU Braunschweig	154	37	7	7	0	7	1	1	2	0	0	2	0	0	0	0	1
TU Clausthal	50	15	4	4	0	***											
U Göttingen	234	64	27	26	1	26	0	2	3	7	2	4	3	1	0	1	3
U Hannover	437	145	33	30	3	29	0	8	1	4	0	2	3	4	3	0	4
U Oldenburg	224	149	11	11	0	11	1	0	0	1	0	1	1	1	1	1	4
U Osnabrück	610	333	9	8	1	8	0	0	2	1	0	0	1	2	0	0	2
Niedersachsen insgesamt	1.709	743	91	86	5	84	3	12	9	13	2	9	8	8	4	2	14
TH Aachen	574	266	13	11	2	11	0	0	1	1	1	2	1	0	1	2	2
U Bielefeld	279	65	12	11	1	11	0	1	0	2	1	0	3	2	0	1	1
U Bochum	323	47	20	19	1	19	1	1	0	1	2	1	0	4	0	3	6
U Bonn	659	119	42	40	2	40	1	4	3	5	5	4	3	4	1	0	10
U Dortmund	387	79	12	12	0	12	2	1	1	0	1	2	1	0	3	0	1
U Düsseldorf	739	233	10	10	0	10	1	0	3	0	2	0	2	0	1	0	1
U Köln	1.690	513	22	18	4	18	3	0	2	1	6	1	1	1	2	0	1
U Münster	886	197	42	39	3	39	1	1	5	13	4	7	3	3	0	1	1
U Duisburg-(ehem.) <sup>1)</sup>	317	41	9	9	0	9	0	1	0	1	1	2	0	2	0	0	2
U Duisburg-Essen <sup>1)</sup>	252	78	14	13	1	13	0	0	2	0	5	0	1	0	0	0	5
U Paderborn	159	34	9	9	0	9	0	0	0	2	2	4	0	0	0	0	1
U Siegen	129	0	8	8	0	8	1	1	0	3	0	0	1	0	0	1	1
U Wuppertal	221	40	6	6	0	6	0	0	0	1	0	1	0	0	1	0	3
Nordrhein-Westfalen insgesamt	6.615	1.712	219	205	14	205	10	10	17	30	30	24	16	16	9	8	35

1) Vereinigung der beiden Universitäten GH Essen und GH Duisburg am 1.1.2003 zur U Duisburg-Essen.

noch Tabelle: III.4.2.1. Studienfach Mathematik

a) Fachstudiendauer nach Prüfungsart - Grunddaten

WS 2002/03 und SS 2003

Hochschule Land	Stu- die- rende	Stud. anf.	Absolventen insg.			Dt. Erstab. insg.	Deutsche Erstabsolventen im ... Fachsemester										
			Insg.	Dt.	Ausl.		<=8	9	10	11	12	13	14	15	16	17	>=18
<b>noch: (2) Diplomprüfungen</b>																	
U Kaiserslautern	226	66	28	17	11	17	2	0	8	3	1	0	0	0	0	2	1
U Mainz	446	179	25	24	1	24	1	0	6	4	2	4	2	4	0	1	0
U Trier	83	43	3	3	0	***											
Rheinland-Pfalz insgesamt	755	288	56	44	12	44	3	0	14	8	4	4	2	4	1	3	1
U Saarbrücken	246	64	7	7	0	7	0	0	1	0	2	2	1	0	0	1	0
Saarland insgesamt	246	64	7	7	0	7	0	0	1	0	2	2	1	0	0	1	0
TU Bergakademie Freiberg	43	9	5	5	0	4	0	0	1	1	1	0	0	1	0	0	0
TU Chemnitz	58	25	3	3	0	***											
TU Dresden	169	51	14	14	0	12	1	2	1	1	1	2	1	1	1	0	1
U Leipzig	84	22	3	3	0	***											
Sachsen insgesamt	354	107	25	25	0	21	1	4	2	2	3	2	3	2	1	0	1
U Halle	33	10	2	2	0	***											
U Magdeburg	42	14	5	5	0	5	1	2	1	1	0	0	0	0	0	0	0
Sachsen-Anhalt insgesamt	75	24	7	7	0	7	1	2	1	1	0	1	0	0	0	0	1
U Kiel	237	105	8	8	0	8	1	2	0	0	0	0	1	1	1	0	2
Schleswig-Holstein insgesamt	237	105	8	8	0	8	1	2	0	0	0	0	1	1	1	0	2
TU Ilmenau	88	33	4	4	0	4	0	0	0	0	2	0	1	0	0	1	0
U Jena	106	52	3	3	0	***											
Thüringen insgesamt	194	85	7	7	0	7	1	0	1	0	3	0	1	0	0	1	0
<b>Insgesamt</b>	<b>17.293</b>	<b>6.328</b>	<b>800</b>	<b>737</b>	<b>63</b>	<b>723</b>	<b>40</b>	<b>60</b>	<b>84</b>	<b>111</b>	<b>89</b>	<b>86</b>	<b>54</b>	<b>45</b>	<b>24</b>	<b>31</b>	<b>99</b>
in % kumuliert							5,5	13,8	25,4	40,8	53,1	65,0	72,5	78,7	82,0	86,3	100
<b>Außerdem nachrichtlich:</b>																	
Fernuniversität Hagen	802	255	17	14	3	6	0	1	0	0	0	0	1	0	0	1	3

b) Fachstudiendauer nach Prüfungsart - Mittelwerte

WS 1998/99 und SS 1999  
bis WS 2002/03 und SS 2003

Hochschule Land	Dt. Erstab. insgesamt		Median					Quartil- abstand		Anteil Stud. in 9 Sem. in %	
	1999	2003	1999	2000	2001	2002	2003	1999	2003	1999	2003
<b>(1) Bachelor (U)</b>											
TU München				5,5	3,0	5,0					
U Erlangen-Nürnberg			***			5,5	5,5	0,5			100,0
Bayern insgesamt			***	5,5	3,0	5,5	5,5	0,5			100,0
U Hannover			4			5,5	5,0	1,5			100,0
Niedersachsen insgesamt			4			5,5	5,0	1,5			100,0
U Düsseldorf			7				8,5	17,5			57,1
Nordrhein-Westfalen insgesamt			7				8,5	17,5			57,1
TU Bergakademie Freiberg			6				7,4	0,6			100,0
Sachsen insgesamt			6				7,4	0,6			100,0
U Jena				6,0							
Thüringen insgesamt				6,0							
<b>Insgesamt</b>			<b>18</b>	<b>5,8</b>	<b>3,0</b>	<b>5,5</b>	<b>7,2</b>	<b>3,1</b>			<b>83,3</b>
<b>(2) Diplomprüfungen</b>											
Stuttgart Inst. of Management and Techn.*	23		13,3					2,8			0,0
U Freiburg i. Br.	19	18	12,5	11,5	12,7	12,8	12,0	4,4	3,1	5,3	11,1
U Heidelberg	15	24	11,7	10,8	12,5	11,0	11,0	3,4	3,7	0,0	20,8
U Karlsruhe	22	7	11,9	13,3	12,8	11,3	10,6	2,6	1,1	4,5	14,3
U Konstanz	10	8	13,0	12,0	10,3	9,3	10,7	3,3	1,5	10,0	12,5
U Mannheim	7	13	12,5	11,5	11,0	12,5	17,3	12,4	9,1	14,3	7,7
U Stuttgart	16	17	13,0	12,2	12,2	11,6	10,2	4,1	2,8	12,5	23,5
U Tübingen	21	9	10,5	13,0	11,3	10,8	10,8	4,6	3,3	38,1	33,3
U Ulm	6	8	12,3	9,5	10,8	12,5	12,0	2,1	6,0	0,0	0,0
Baden-Württemberg insgesamt	139	104	12,4	11,7	12,1	11,7	11,2	3,6	4,8	10,1	16,3

\* Möglicherweise Schlüsselfehler (das 1998 von der U Stuttgart in Kooperation mit den Universitäten Hohenheim und Tübingen gegründete SIMT bietet postgraduale MBA-Studienprogramme an).



noch Tabelle: III.4.2.1. Studienfach Mathematik  
b) Fachstudiendauer nach Prüfungsart - Mittelwerte

WS 1998/99 und SS 1999  
bis WS 2002/03 und SS 2003

Hochschule Land	Dt. Erstab. insgesamt		Median					Quartils- abstand		Anteil Stud. in 9 Sem. in %		
	1999	2003	1999	2000	2001	2002	2003	1999	2003	1999	2003	
<b>noch: (2) Diplomprüfungen</b>												
Kath. U Eichstätt	***	***	12,5		10,3			6,5	1,5	0,5	0,0	100,0
TU München	33	20	11,6	11,8	11,4	10,7	10,0	2,6	2,0	6,1	40,0	
U Augsburg		8		12,7	12,5	12,0	12,5		3,0		0,0	
U Bayreuth	9	7	13,5	11,3	12,5	8,8	9,5	3,0	3,9	0,0	42,9	
U Erlangen-Nürnberg	22	7	11,4	10,9	10,3	11,5	11,5	3,4	4,5	9,1	14,3	
U München	27	17	12,1	12,2	11,0	11,2	11,1	3,1	1,6	3,7	0,0	
U Passau	5	***	11,8	11,3	13,0		11,5	2,3	0,5	0,0	0,0	
U Regensburg	20	13	12,9	11,5	14,3	13,3	10,7	2,4	2,7	0,0	15,4	
U Würzburg	21	12	11,6	10,9	10,5	10,7	10,3	2,2	2,7	9,5	16,7	
Bayern insgesamt	140	86	12,0	11,6	11,7	11,2	10,6	2,9	2,7	5,0	19,8	
FU Berlin	24	***	13,3	14,5	12,0	12,5	12,5	6,3	6,5	16,7	33,3	
HU Berlin	16	14	13,3	12,8	12,5	11,8	12,0	3,0	5,3	0,0	35,7	
TU Berlin	25	13	12,8	17,0	16,2	12,3	11,8	7,0	6,8	4,0	15,4	
Berlin insgesamt	65	30	13,2	14,3	14,8	12,3	12,0	5,2	5,6	7,7	26,7	
TU Cottbus	0	4					11,0		5,0		25,0	
U Potsdam	***	***	14,5	13,5	9,0	11,5	12,5	0,5	0,5	0,0	0,0	
Brandenburg insgesamt	***	5	14,5	13,5	9,0	11,5	12,5	0,5	3,5	0,0	20,0	
U Bremen	14	7	12,0	12,2	13,2	10,5	11,5	2,9	13,9	0,0	14,3	
Bremen insgesamt	14	7	12,0	12,2	13,2	10,5	11,5	2,9	13,9	0,0	14,3	
U Hamburg	30	30	12,7	12,8	17,0	12,0	16,2	3,1	8,7	0,0	0,0	
Hamburg insgesamt	30	30	12,7	12,8	17,0	12,0	16,2	3,1	8,7	0,0	0,0	
TU Darmstadt	42	28	12,6	12,1	12,2	11,2	11,7	3,4	3,2	9,5	17,9	
U Frankfurt a. M.	15	15	14,8	14,8	13,5	14,0	12,8	3,4	6,7	6,7	0,0	
U Gießen	26	19	11,7	12,0	12,8	13,2	12,2	2,6	5,1	7,7	0,0	
U Marburg	9	6	12,8	11,3	12,7	12,0	11,0	3,7	7,0	0,0	0,0	
U Kassel	9	4	14,5	14,0	17,0	13,7	14,0	6,6	11,5	11,1	0,0	
Hessen insgesamt	101	72	12,8	12,1	12,6	12,8	12,2	3,6	3,6	7,9	6,9	
U Greifswald	***	***	17,5	10,7	9,8	7,0	9,5	6,5	0,5	0,0	0,0	
U Rostock	6	***	11,3	9,0	11,5	9,5	9,5	2,1	4,5	0,0	33,3	
Mecklenburg-Vorpommern insgesamt	9	6	11,6	10,5	10,5	9,4	9,5	3,7	0,8	0,0	16,7	
TU Braunschweig	14	7	10,5	12,0	12,8	21,0	9,8	2,6	3,9	0,0	28,6	
TU Clausthal	4	***	10,0			13,0	8,5	4,0	1,5	25,0	66,7	
U Göttingen	17	26	12,2	11,7	14,1	13,0	11,5	2,8	3,3	0,0	7,7	
U Hannover	42	29	12,6	13,3	11,4	10,0	12,8	3,7	6,0	4,8	27,6	
U Oldenburg	15	11	12,9	11,5	13,0	15,5	15,5	4,3	5,5	6,7	9,1	
U Osnabrück	28	8	13,6	12,5	14,3	11,9	14,0	4,0	5,0	0,0	0,0	
Niedersachsen insgesamt	120	84	12,6	12,1	12,9	13,4	12,3	3,9	5,2	3,3	17,9	
TH Aachen	21	11	11,5	12,8	15,5	11,0	13,5	4,6	4,9	14,3	0,0	
U Bielefeld	18	11	12,8	14,3	12,8	13,0	13,5	4,7	3,8	5,6	9,1	
U Bochum	32	19	11,5	13,3	13,0	13,5	14,9	3,7	5,8	12,5	10,5	
U Bonn	47	40	12,8	13,8	13,8	12,8	12,5	3,2	5,6	8,5	12,5	
U Dortmund	23	12	13,8	13,9	13,5	12,5	12,5	2,9	6,3	0,0	25,0	
U Düsseldorf	28	10	12,0	13,7	12,5	14,0	11,5	5,0	4,3	7,1	10,0	
U Köln	47	18	11,9	13,1	13,2	11,5	11,5	4,0	3,8	8,5	16,7	
U Münster	78	39	12,5	13,0	12,5	12,0	11,0	3,5	2,5	3,8	5,1	
U Duisburg (ehem.) <sup>1)</sup>	15	9	12,5	15,0	14,5	11,8	12,8	7,2	3,6	6,7	11,1	
U Duisburg-Essen <sup>1)</sup>	17	13	11,3	12,5	14,5	11,0	11,9	6,0	10,5	23,5	0,0	
U Paderborn	24	9	12,0	12,5	12,5	15,0	12,1	3,3	1,6	4,2	0,0	
U Siegen	14	8	12,3	11,3	14,5	12,5	10,7	2,1	5,0	0,0	25,0	
U Wuppertal	14	6	10,8	13,5	13,8	17,0	16,0	4,4	8,0	7,1	0,0	
Nordrhein-Westfalen insgesamt	378	205	12,4	13,4	13,3	12,5	12,2	3,9	4,6	7,4	9,8	
U Kaiserslautern	20	17	12,3	12,2	10,5	10,4	9,8	2,8	1,6	0,0	11,8	
U Mainz	28	24	12,4	13,4	12,4	12,6	11,5	2,6	3,7	0,0	4,2	
U Trier	5	***	11,5	15,5	11,5	11,0	11,5	8,5	4,5	0,0	0,0	
Rheinland-Pfalz insgesamt	53	44	12,3	13,1	11,8	12,2	10,6	2,8	3,4	0,0	6,8	
U Saarbrücken	20	7	14,0	11,0	16,0	14,5	12,3	4,3	1,9	5,0	0,0	
Saarland insgesamt	20	7	14,0	11,0	16,0	14,5	12,3	4,3	1,9	5,0	0,0	
TU Bergakademie Freiberg	10	4	11,0	10,0	9,5	10,0	11,0	1,9	2,0	0,0	0,0	
TU Chemnitz	7	***	17,8	13,0	12,5	12,3	8,8	7,9	4,9	0,0	66,7	
TU Dresden	11	12	12,5	11,7	12,3	10,5	12,0	3,5	5,0	9,1	25,0	
U Leipzig	***	***	9,0	12,2	13,5	14,5	12,0	4,0	2,0	50,0	0,0	
Sachsen insgesamt	30	21	12,2	11,6	12,2	11,5	11,5	4,3	4,5	6,7	23,8	

1) Vereinigung der beiden Universitäten GH Essen und GH Duisburg am 1.1.2003 zur U Duisburg-Essen.

noch Tabelle: III.4.2.1. Studienfach Mathematik

WS 1998/99 und SS 1999  
bis WS 2002/03 und SS 2003

b) Fachstudiendauer nach Prüfungsart - Mittelwerte

Hochschule Land	Dt. Erstab. insgesamt		Median					Quartils- abstand		Anteil Stud. in 9 Sem. in %	
	1999	2003	1999	2000	2001	2002	2003	1999	2003	1999	2003
<b>noch: (2) Diplomprüfungen</b>											
U Halle	11	***	12,8	10,0	11,5	11,3	13,0	4,3	7,0	9,1	0,0
U Magdeburg	7	5	10,8	11,0	11,0	10,0	8,8	6,9	1,6	28,6	60,0
Sachsen-Anhalt insgesamt	18	7	12,5	10,5	11,5	11,2	9,5	5,0	3,9	16,7	42,9
U Kiel	21	8	12,5	14,5	14,0	11,0	14,0	3,0	7,5	4,8	37,5
Schleswig-Holstein insgesamt	21	8	12,5	14,5	14,0	11,0	14,0	3,0	7,5	4,8	37,5
TU Ilmenau	6	4	9,5	9,8	12,3	11,0	12,0	6,0	2,5	33,3	0,0
U Jena	6	***	10,0	10,0	11,0	9,5	9,5	2,3	3,5	33,3	33,3
Thüringen insgesamt	12	7	9,7	9,9	12,3	10,5	11,5	2,5	3,5	33,3	14,3
<b>Insgesamt</b>	<b>1.151</b>	<b>723</b>	<b>12,4</b>	<b>12,4</b>	<b>12,6</b>	<b>12,1</b>	<b>11,7</b>	<b>3,7</b>	<b>4,4</b>	<b>6,7</b>	<b>13,8</b>
<b>Außerdem nachrichtlich:</b>											
Fernuniversität Hagen	7	6	9,5	14,0	10,0	14,0	17,0	0,5	10,0	0,0	16,7

Entwicklung des Medians im Studienfach Mathematik( Diplomprüfungen) von 1990 bis 2003<sup>1)</sup>

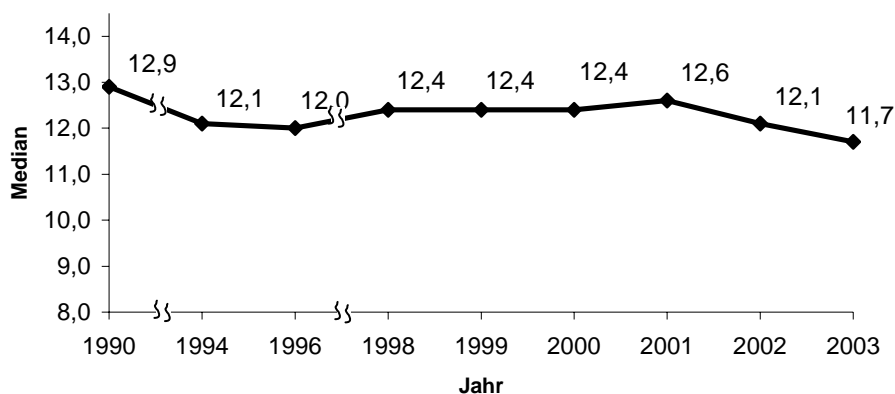

1) Bis 1998 sind die aus datenschutzrechtlichen Gründen ausgeblendeten Hochschulen bei der Medianberechnung nicht enthalten.

### III.4.2.2. Studienfach Statistik

#### a) Fachstudiendauer nach Prüfungsart – Grunddaten

WS 2002/03 und SS 2003

Hochschule Land	Stu- die- rende	Stud. anf.	Absolventen insg.			Dt. Erstab. insg.	Deutsche Erstabsolventen im ... Fachsemester										
			Insg.	Dt.	Ausl.		<=8	9	10	11	12	13	14	15	16	17	>=18
<b>Diplomprüfungen</b>																	
U München	201	77	20	19	1	19	0	0	4	7	3	1	2	1	1	0	0
Bayern insgesamt	201	77	20	19	1	19	0	0	4	7	3	1	2	1	1	0	0
U Dortmund	414	100	32	29	3	28	3	6	4	3	1	3	0	2	1	3	2
Nordrhein-Westfalen insgesamt	414	100	32	29	3	28	3	6	4	3	1	3	0	2	1	3	2
<b>Insgesamt</b> in % kumuliert	<b>615</b>	<b>177</b>	<b>52</b>	<b>48</b>	<b>4</b>	<b>47</b>	<b>3</b>	<b>6</b>	<b>8</b>	<b>10</b>	<b>4</b>	<b>4</b>	<b>2</b>	<b>3</b>	<b>2</b>	<b>3</b>	<b>2</b>
							6,4	19,1	36,2	57,4	66,0	74,5	78,7	85,1	89,4	95,7	100

#### b) Fachstudiendauer nach Prüfungsart - Mittelwerte

WS 1998/99 und SS 1999  
bis WS 2002/03 und SS 2003

Hochschule Land	Dt. Erstab. insgesamt		Median					Quartils- abstand		Anteil Stud. in 9 Sem. in %	
	1999	2003	1999	2000	2001	2002	2003	1999	2003	1999	2003
<b>Diplomprüfungen</b>											
U München	13	19	12,9	12,3	12,0	12,2	10,8	2,0	2,1	0,0	0,0
Bayern insgesamt	13	19	12,9	12,3	12,0	12,2	10,8	2,0	2,1	0,0	0,0
U Dortmund	48	28	13,5	11,7	11,7	10,7	10,3	4,5	5,8	4,2	32,1
Nordrhein-Westfalen insgesamt	48	28	13,5	11,7	11,7	10,7	10,3	4,5	5,8	4,2	32,1
<b>Insgesamt</b>	<b>61</b>	<b>47</b>	<b>13,3</b>	<b>12,0</b>	<b>11,9</b>	<b>11,2</b>	<b>10,7</b>	<b>3,8</b>	<b>3,8</b>	<b>3,3</b>	<b>19,1</b>

### III.4.2.3. Studienfach Technomathematik

#### a) Fachstudiendauer nach Prüfungsart – Grunddaten

WS 2002/03 und SS 2003

Hochschule Land	Stu- die- rende	Stud. anf.	Absolventen insg.			Dt. Erstab. insg.	Deutsche Erstabsolventen im ... Fachsemester										
			Insg.	Dt.	Ausl.		<=8	9	10	11	12	13	14	15	16	17	>=18
<b>Diplomprüfungen</b>																	
U Karlsruhe	92	26	5	5	0	5	0	0	1	2	2	0	0	0	0	0	0
Baden-Württemberg insgesamt	92	26	5	5	0	5	0	0	1	2	2	0	0	0	0	0	0
TU München	166	41	11	11	0	11	0	0	2	3	4	2	0	0	0	0	0
U Bayreuth	14	2															
U Erlangen-Nürnberg	65	25															
Bayern insgesamt	245	68	11	11	0	11	0	0	2	3	4	2	0	0	0	0	0
U Bremen	80	25	2	2	0	***											
Bremen insgesamt	80	25	2	2	0	***											
U Hamburg	41	15															
Hamburg insgesamt	41	15															
U Rostock	18	9															
Mecklenburg-Vorpommern insg.	18	9															
TU Clausthal	65	6	7	7	0	7	0	2	0	2	0	0	0	0	0	0	3
Niedersachsen insgesamt	65	6	7	7	0	7	0	2	0	2	0	0	0	0	0	0	3
U Duisburg-Essen	0	1															
U Paderborn	0	0	2	2	0	***											
Nordrhein-Westfalen insgesamt	0	1	2	2	0	***											
U Kaiserslautern	108	14	10	4	6	4	1	0	0	1	1	0	0	1	0	0	0
Rheinland-Pfalz insgesamt	108	14	10	4	6	4	1	0	0	1	1	0	0	1	0	0	0
TU Chemnitz	41	11	1	1	0	***											
TU Dresden	58	20	1	1	0	***											
Sachsen insgesamt	99	31	2	2	0	***											
U Halle	4	3															
U Magdeburg	7																
Sachsen-Anhalt insgesamt	11	3															
<b>Insgesamt</b>	<b>759</b>	<b>198</b>	<b>39</b>	<b>33</b>	<b>6</b>	<b>33</b>	<b>1</b>	<b>2</b>	<b>3</b>	<b>8</b>	<b>9</b>	<b>3</b>	<b>1</b>	<b>1</b>	<b>0</b>	<b>1</b>	<b>4</b>
in % kumuliert							3,0	9,1	18,2	42,4	69,7	78,8	81,8	84,8	84,8	87,9	100

WS 1998/99 und SS 1999

#### b) Fachstudiendauer nach Prüfungsart - Mittelwerte

bis WS 2002/03 und SS 2003

Hochschule Land	Dt. Erstab. insgesamt		Median					Quartils- abstand		Anteil Stud. in 9 Sem. in %	
	1999	2003	1999	2000	2001	2002	2003	1999	2003	1999	2003
<b>Diplomprüfungen</b>											
U Karlsruhe	16	5	11,2	11,0	12,8	12,8	10,8	2,0	1,3	6,3	0,0
Baden-Württemberg insgesamt	16	5	11,2	11,0	12,8	12,8	10,8	2,0	1,3	6,3	0,0
TU München		11					10,5	11,1		1,6	0,0
Bayern insgesamt		11					10,5	11,1		1,6	0,0
U Bremen	0	***					12,0		2,0		0,0
Bremen insgesamt	0	***					12,0		2,0		0,0
TU Clausthal	10	7	10,0	16,0	10,0	13,0	10,8	6,1	15,4	10,0	28,6
Niedersachsen insgesamt	10	7	10,0	16,0	10,0	13,0	10,8	6,1	15,4	10,0	28,6
U Paderborn		***					17,0		3,0		0,0
Nordrhein-Westfalen insgesamt		***					17,0		3,0		0,0
U Kaiserslautern	14	4	11,5	12,8	12,0	13,0	11,0	2,1	5,0	0,0	25,0
Rheinland-Pfalz insgesamt	14	4	11,5	12,8	12,0	13,0	11,0	2,1	5,0	0,0	25,0
TU Chemnitz	***	***	9,0	13,5	8,5	9,7	11,5	6,0	0,5	50,0	0,0
TU Dresden	0	***					9,5	12,5	0,5		0,0
Sachsen insgesamt	***	***	9,0	13,5	8,5	9,6	12,0	6,0	1,0	50,0	0,0
U Halle	0			7,5							
Sachsen-Anhalt insgesamt	0			7,5							
<b>Insgesamt</b>	<b>42</b>	<b>33</b>	<b>11,3</b>	<b>12,6</b>	<b>12,0</b>	<b>11,7</b>	<b>11,3</b>	<b>3,2</b>	<b>2,3</b>	<b>7,1</b>	<b>9,1</b>

### III.4.2.4. Studienfach Wirtschaftsmathematik

#### a) Fachstudiendauer nach Prüfungsart – Grunddaten

WS 2002/03 und SS 2003

Hochschule Land	Stu- die- rende	Stud. anf.	Absolventen insg.			Dt. Erstab. insg.	Deutsche Erstabsolventen im ... Fachsemester										
			Insg.	Dt.	Ausl.		<=8	9	10	11	12	13	14	15	16	17	>=18
<b>Diplomprüfungen</b>																	
U Karlsruhe	232	73	12	12	0	12	0	1	1	3	5	1	1	0	0	0	0
U Ulm	631	152	50	48	2	47	5	12	11	7	5	2	3	0	0	0	2
Baden-Württemberg insgesamt	863	225	62	60	2	59	5	13	12	10	10	3	4	0	0	0	2
Kath. U Eichstätt	33	17															
TU München	315	70	12	10	2	10	0	2	0	6	0	2	0	0	0	0	0
U Augsburg	226	124	13	12	1	12	1	1	3	1	2	0	2	1	0	0	1
U Bayreuth	102	25	7	6	1	6	0	0	0	0	1	4	1	0	0	0	0
U Erlangen-Nürnberg	15	15															
U München	140	91															
Bayern insgesamt	831	342	32	28	4	28	1	3	3	7	3	6	3	1	0	0	1
TU Berlin	577	283	25	23	2	23	0	2	6	2	1	2	3	3	1	0	3
Berlin insgesamt	577	283	25	23	2	23	0	2	6	2	1	2	3	3	1	0	3
TU Cottbus	41	18															
Brandenburg insgesamt	41	18															
U Hamburg	290	50	26	26	0	26	2	3	9	4	5	0	0	0	3	0	0
Hamburg insgesamt	290	50	26	26	0	26	2	3	9	4	5	0	0	0	3	0	0
U Marburg	85	22	4	4	0	4	0	0	0	0	1	1	1	0	0	1	0
Hessen insgesamt	85	22	4	4	0	4	0	0	0	0	1	1	1	0	0	1	0
U Rostock	76	26	1	1	0	***											
Mecklenburg-Vorpommern insg.	76	26	1	1	0	***											
TU Braunschweig	148	51															
TU Clausthal	79	24	5	5	0	5	0	1	3	0	0	1	0	0	0	0	0
U Göttingen	0	0	1	1	0	***											
U Hildesheim	1	0	1	1	0	0											
Niedersachsen insgesamt	228	75	7	7	0	6	0	1	3	0	0	1	1	0	0	0	0
U Bielefeld	225	59	10	10	0	10	0	1	0	0	3	3	1	0	0	0	2
U Dortmund	443	141	25	24	1	24	0	0	7	7	4	2	1	0	1	1	1
U Düsseldorf	125	23															
U Duisburg-Essen	0	13	3	3	0	***											
Nordrhein-Westfalen insgesamt	793	236	38	37	1	37	0	1	8	7	9	5	2	0	1	1	3
U Kaiserslautern	193	62	10	6	4	6	0	1	0	4	0	0	0	0	1	0	0
U Trier	188	52	13	13	0	13	0	0	3	3	1	2	3	0	0	0	1
Rheinland-Pfalz insgesamt	381	114	23	19	4	19	0	1	3	7	1	2	3	0	1	0	1
TU Chemnitz	94	23	9	9	0	9	0	0	1	3	2	0	0	1	0	1	1
TU Dresden	223	92	11	10	1	10	0	0	2	3	2	2	0	0	1	0	0
U Leipzig	166	65	10	10	0	10	0	0	0	1	3	3	0	2	1	0	0
Sachsen insgesamt	483	180	30	29	1	29	0	0	3	7	7	5	0	3	2	1	1
U Halle	47	10	3	3	0	***											
U Magdeburg	58	16	8	8	0	8	0	0	6	0	0	0	2	0	0	0	0
Sachsen-Anhalt insgesamt	105	26	11	11	0	11	0	0	6	0	1	1	3	0	0	0	0
U Jena	112	43	8	8	0	8	0	1	1	2	1	2	1	0	0	0	0
Thüringen insgesamt	112	43	8	8	0	8	0	1	1	2	1	2	1	0	0	0	0
<b>Insgesamt</b>	<b>4.865</b>	<b>1.640</b>	<b>267</b>	<b>253</b>	<b>14</b>	<b>251</b>	<b>8</b>	<b>25</b>	<b>55</b>	<b>46</b>	<b>39</b>	<b>28</b>	<b>21</b>	<b>7</b>	<b>8</b>	<b>3</b>	<b>11</b>
in % kumuliert							3,2	13,1	35,1	53,4	68,9	80,1	88,4	91,2	94,4	95,6	100

WS 1998/99 und SS 1999  
bis WS 2002/03 und SS 2003

b) Fachstudiendauer nach Prüfungsart - Mittelwerte

Hochschule Land	Dt. Erstab. insgesamt		Median					Quartils- abstand		Anteil Stud. in 9 Sem. in %	
	1999	2003	1999	2000	2001	2002	2003	1999	2003	1999	2003
<b>Diplomprüfungen</b>											
Stuttgart Inst.of Management and Techn.*	35		12,6					3,6		0,0	
U Karlsruhe	14	12	12,5	11,5	11,8	11,5	11,2	3,4	1,5	7,1	8,3
U Ulm	61	47	11,3	10,8	10,6	9,9	9,6	2,1	2,5	6,6	36,2
Baden-Württemberg insgesamt	110	59	11,7	11,0	10,8	10,4	10,0	2,9	2,7	4,5	30,5
TU München		10				9,5	10,5		0,8		20,0
U Augsburg		12		12,9	11,0	11,1	11,0		4,2		16,7
U Bayreuth	13	6	11,5	12,0	12,0	10,2	12,5	1,9	0,8	0,0	0,0
Bayern insgesamt	13	28	11,5	12,8	11,5	10,4	11,0	1,9	2,7	0,0	14,3
TU Berlin	31	23	13,6	11,8	12,6	13,0	12,3	3,7	4,8	3,2	8,7
Berlin insgesamt	31	23	13,6	11,8	12,6	13,0	12,3	3,7	4,8	3,2	8,7
U Hamburg	28	26	12,3	12,3		12,5	9,9	2,7	2,1	0,0	19,2
Hamburg insgesamt	28	26	12,3	12,3		12,5	9,9	2,7	2,1	0,0	19,2
U Marburg	13	4	13,3	14,3	14,5	12,3	13,0	1,4	2,0	0,0	0,0
Hessen insgesamt	13	4	13,3	14,3	14,5	12,3	13,0	1,4	2,0	0,0	0,0
U Rostock	0	***				12,5	9,5		0,5		0,0
Mecklenburg-Vorpommern insgesamt	0	***				12,5	9,5		0,5		0,0
TU Clausthal	0	5		9,5	11,0	8,8	9,5		0,8		20,0
U Göttingen	4	***	11,0	11,8	12,5	12,5	13,5	2,0	0,5	0,0	0,0
U Hildesheim	0	0									
Niedersachsen insgesamt	4	6	11,0	11,5	12,3	12,3	9,7	2,0	3,3	0,0	16,7
U Bielefeld	11	10	12,5	12,8	12,0	13,3	12,3	4,5	2,0	0,0	10,0
U Dortmund	15	24	12,1	14,4	12,5	12,6	10,7	2,2	2,1	0,0	0,0
U Duisburg (ehem.) <sup>1)</sup>	4		13,0	12,8	12,0	13,5		2,5		0,0	
U Duisburg-Essen <sup>1)</sup>		***					11,3		1,9		0,0
U Siegen	6		10,5	12,7	10,8			2,0		16,7	
Nordrhein-Westfalen insgesamt	36	37	12,0	13,1	12,3	13,1	11,3	2,9	2,5	2,8	2,7
U Kaiserslautern	4	6	11,0	11,0	11,8	10,8	10,5	2,5	0,8	0,0	16,7
U Trier	26	13	14,0	12,5	13,5	13,5	11,5	5,4	3,2	0,0	0,0
Rheinland-Pfalz insgesamt	30	19	13,0	12,3	12,9	12,5	10,8	5,2	3,0	0,0	5,3
TU Chemnitz	***	9	8,0	10,5	8,8	12,5	11,3	5,0	4,3	50,0	0,0
TU Dresden	0	10		11,5	10,5	11,0	11,0		2,1		0,0
U Leipzig	13	10	11,5	12,5	10,8	12,8	12,3	2,1	2,8	0,0	0,0
Sachsen insgesamt	15	29	11,5	12,0	10,4	12,3	11,6	2,3	2,3	6,7	0,0
U Halle	0	***		8,5		10,0	12,5		1,5		0,0
U Magdeburg	***	8	10,8	11,0	10,3	10,0	9,7	0,9	0,7	0,0	0,0
Sachsen-Anhalt insgesamt	***	11	10,8	10,5	10,3	10,0	9,9	0,9	3,6	0,0	0,0
U Jena	12	8	11,3	11,5	11,5	13,0	11,0	1,7	2,5	8,3	12,5
Thüringen insgesamt	12	8	11,3	11,5	11,5	13,0	11,0	1,7	2,5	8,3	12,5
<b>Insgesamt</b>	<b>295</b>	<b>251</b>	<b>12,1</b>	<b>12,0</b>	<b>11,7</b>	<b>11,7</b>	<b>10,8</b>	<b>3,0</b>	<b>3,0</b>	<b>3,1</b>	<b>13,1</b>

\* Möglicherweise Schlüsselfehler (das 1998 von der U Stuttgart in Kooperation mit den Universitäten Hohenheim und Tübingen gegründete SIMT bietet postgraduale MBA-Studienprogramme an).

1) Vereinigung der beiden Universitäten GH Essen und GH Duisburg am 1.1.2003 zur U Duisburg-Essen.

### III.4.3. Studienbereich Informatik

#### III.4.3.1. Studienfach Bioinformatik

##### a) Fachstudiendauer nach Prüfungsart – Grunddaten

WS 2002/03 und SS 2003

Hochschule Land	Stu- die- rende	Stud. anf.	Absolventen insg.			Dt. Erstab. insg.	Deutsche Erstabsolventen im ... Fachsemester										
			Insg.	Dt.	Ausl.		<=8	9	10	11	12	13	14	15	16	17	>=18
<b>Bachelor (U)</b>																	
U München	70	29															
Bayern insgesamt	70	29															
FU Berlin	193	69	13	13	0	13	13	0	0	0	0	0	0	0	0	0	0
Berlin insgesamt	193	69	13	13	0	13	13	0	0	0	0	0	0	0	0	0	0
International U Bremen (Priv.)	16	8															
Bremen insgesamt	16	8															
U Bielefeld	64	43															
Nordrhein-Westfalen insgesamt	64	43															
U Saarbrücken	85	41															
Saarland insgesamt	85	41															
<b>Insgesamt</b>	<b>428</b>	<b>190</b>	<b>13</b>	<b>13</b>	<b>0</b>	<b>13</b>	<b>13</b>	<b>0</b>	<b>0</b>	<b>0</b>	<b>0</b>	<b>0</b>	<b>0</b>	<b>0</b>	<b>0</b>	<b>0</b>	<b>0</b>
in % kumuliert							100	100	100	100	100	100	1000	1000	100	100	100

##### b) Fachstudiendauer nach Prüfungsart - Mittelwerte

WS 1998/99 und SS 1999  
bis WS 2002/03 und SS 2003

Hochschule Land	Dt. Erstab. insgesamt		Median					Quartils- abstand		Anteil Stud. in 9 Sem. in %	
	1999	2003	1999	2000	2001	2002	2003	1999	2003	1999	2003
FU Berlin		13						5,5	0,5		100,0
Berlin insgesamt		13						5,5	0,5		100,0
<b>Insgesamt</b>		<b>13</b>						<b>5,5</b>	<b>0,5</b>		<b>100,0</b>





noch Tabelle: III.4.3.2. Studienfach Informatik

a) Fachstudiendauer nach Prüfungsart - Grunddaten

WS 2002/03 und SS 2003

Hochschule Land	Stu- die- rende	Stud. anf.	Absolventen insg.			Dt. Erstab. insg.	Deutsche Erstabsolventen im ... Fachsemester										
			Insg.	Dt.	Ausl.		<=8	9	10	11	12	13	14	15	16	17	>=18
<b>(2) Diplomprüfungen</b>																	
U Freiburg i. Br.	655	173	27	21	6	21	0	1	5	1	3	3	4	3	1	0	0
U Karlsruhe	2.452	432	103	88	15	88	1	3	7	9	19	16	5	6	0	4	18
U Stuttgart	954	125	51	42	9	42	1	2	2	9	4	4	6	6	1	1	6
U Tübingen	625	136	22	19	3	19	0	0	1	0	2	1	4	2	3	0	6
U Ulm	740	139	46	41	5	41	1	3	5	6	5	8	6	4	1	0	2
Baden-Württemberg insgesamt	5.426	1.005	249	211	38	211	3	9	20	25	33	32	25	21	6	5	32
TU München	1.959	259	108	86	22	85	0	4	4	51	3	11	0	8	0	4	0
U Augsburg	348	136															
U Erlangen-Nürnberg	986	212	59	51	8	51	0	0	16	9	6	8	6	4	1	1	0
U München	672	83	39	29	10	29	1	0	5	1	7	8	1	3	0	1	2
U Passau	604	123	23	21	2	21	1	3	3	1	6	3	0	1	1	2	0
U Würzburg	506	166	33	33	0	31	0	1	1	5	7	9	3	0	0	2	3
Bayern insgesamt	5.075	979	262	220	42	217	2	8	29	67	29	39	10	16	2	10	5
FU Berlin	702	142	22	21	1	21	14	3	1	0	1	1	0	0	0	0	1
HU Berlin	949	140	32	31	1	30	1	2	5	10	5	3	1	1	1	0	1
TU Berlin	1.842	267	146	110	36	109	4	12	12	13	13	11	5	6	2	6	25
Berlin insgesamt	3.493	549	200	162	38	160	19	17	18	23	19	15	6	7	3	6	27
TU Cottbus	381	90	14	14	0	14	0	0	0	3	3	3	3	0	1	1	0
U Potsdam	347	61	7	6	1	4	1	0	1	1	0	1	0	0	0	0	0
Brandenburg insgesamt	728	151	21	20	1	18	1	0	1	4	3	4	3	0	1	1	0
U Bremen	1.484	304	50	41	9	41	1	1	2	4	11	5	2	3	2	3	7
Bremen insgesamt	1.484	304	50	41	9	41	1	1	2	4	11	5	2	3	2	3	7
U Hamburg	1.511	214	62	61	1	59	0	4	1	2	5	2	7	4	3	4	27
Hamburg insgesamt	1.511	214	62	61	1	59	0	4	1	2	5	2	7	4	3	4	27
TU Darmstadt	1.935	427	67	53	14	49	0	2	11	1	10	2	9	3	5	0	6
U Frankfurt a. M.	1.159	230	29	18	11	18	0	0	1	1	1	1	1	1	1	0	11
U Marburg	399	93	10	9	1	9	0	0	0	3	3	0	0	2	0	0	1
U Kassel	2	1															
Hessen insgesamt	3.495	751	106	80	26	76	0	2	12	5	14	3	10	6	6	0	18
U Rostock	410	64	21	21	0	21	0	0	1	1	3	4	8	2	1	1	0
Mecklenburg-Vorpommern insg.	410	64	21	21	0	21	0	0	1	1	3	4	8	2	1	1	0
TU Braunschweig	900	132	54	47	7	46	1	3	7	2	2	4	3	3	3	2	16
TU Clausthal	290	40	28	23	5	22	2	2	3	2	2	3	0	0	0	2	6
U Hannover	290	37	9	9	0	9	0	2	0	0	0	3	0	2	1	0	1
U Hildesheim	16	0	3	3	0	***											
U Oldenburg	823	144	36	36	0	35	0	1	2	3	8	4	0	2	1	2	12
Niedersachsen insgesamt	2.319	353	130	118	12	115	4	8	12	7	12	14	3	7	5	6	37
TH Aachen	2.269	385	57	45	12	45	0	1	2	3	8	3	7	1	1	2	17
U Bielefeld	759	160	38	38	0	38	0	5	5	8	8	1	3	4	1	0	3
U Bonn	1.688	172	60	55	5	55	2	3	4	3	4	3	1	2	4	5	24
U Dortmund	3.348	519	119	102	17	100	0	3	6	2	7	13	9	5	8	7	40
U Münster	137	71															
U Duisburg (ehem.) <sup>1)</sup>	376	143															
U Duisburg-Essen <sup>1)</sup>	0	61															
U Paderborn	1.300	207	54	52	2	52	0	0	1	8	11	4	3	4	0	4	17
U Siegen	258	65															
Nordrhein-Westfalen insgesamt	10.135	1.783	328	292	36	290	2	12	18	24	38	24	23	16	14	18	101
U Kaiserslautern	814	223	62	57	5	57	1	6	14	10	3	4	5	2	2	0	10
U Koblenz-Landau	1.050	252	40	37	3	37	1	2	4	4	0	3	3	0	2	3	15
U Trier	307	122	4	2	2	***											
Rheinland-Pfalz insgesamt	2.171	597	106	96	10	96	2	8	18	14	3	7	9	2	4	3	26
U Saarbrücken	993	1	49	45	4	43	4	1	6	7	4	2	0	0	5	2	12
Saarland insgesamt	993	1	49	45	4	43	4	1	6	7	4	2	0	0	5	2	12
TU Chemnitz	431	110	27	26	1	25	0	1	4	8	5	2	4	1	0	0	0
TU Dresden	1.039	210	72	60	12	54	3	3	8	12	12	3	6	2	3	1	1
U Leipzig	805	204	28	27	1	27	2	1	3	6	6	2	3	0	1	0	3
Sachsen insgesamt	2.275	524	127	113	14	106	5	5	15	26	23	7	13	3	4	1	4

1) Vereinigung der beiden Universitäten GH Essen und GH Duisburg am 1.1.2003 zur U Duisburg-Essen.

noch Tabelle: III.4.3.2. Studienfach Informatik

a) Fachstudiendauer nach Prüfungsart - Grunddaten

WS 2002/03 und SS 2003

Hochschule Land	Stu- die- rende	Stud. anf.	Absolventen insg.			Dt. Erstab. insg.	Deutsche Erstabsolventen im ... Fachsemester										
			Insg.	Dt.	Ausl.		<=8	9	10	11	12	13	14	15	16	17	>=18
<b>noch: (2) Diplomprüfungen</b>																	
U Halle	374	76	10	10	0	10	0	0	1	3	1	2	0	0	1	0	2
U Magdeburg	493	44	28	27	1	23	0	1	6	5	1	0	3	1	0	0	6
Sachsen-Anhalt insgesamt	867	120	38	37	1	33	0	1	7	8	2	2	3	1	1	0	8
U Lübeck	363	76	21	21	0	21	1	2	2	1	5	3	4	2	0	1	0
U Kiel	488	114	13	12	1	12	0	1	2	1	0	0	1	3	2	0	2
Schleswig-Holstein insgesamt	851	190	34	33	1	33	1	3	4	2	5	3	5	5	2	1	2
Bauhaus-U Weimar	5	0	1	1	0	***											
TU Ilmenau	913	142	52	51	1	51	0	2	3	12	10	6	8	2	2	2	4
U Jena	573	151	21	21	0	21	0	1	4	3	4	2	1	1	3	0	2
Thüringen insgesamt	1.491	293	74	73	1	73	0	3	7	15	14	8	9	3	5	2	7
<b>Insgesamt</b>	<b>42.724</b>	<b>7.878</b>	<b>1.857</b>	<b>1.623</b>	<b>234</b>	<b>1.592</b>	<b>44</b>	<b>82</b>	<b>171</b>	<b>234</b>	<b>218</b>	<b>171</b>	<b>136</b>	<b>96</b>	<b>64</b>	<b>63</b>	<b>313</b>
in % kumuliert							2,8	7,9	18,7	33,4	47,0	57,8	66,3	72,4	76,4	80,3	100

Außerdem nachrichtlich:

U der Bundeswehr München	187	60	31	30	1	30	29	1	0	0	0	0	0	0	0	0	0
Fernuniversität Hagen	3.209	977	20	19	1	13	1	1	0	1	0	0	2	0	1	0	7

b) Fachstudiendauer nach Prüfungsart - Mittelwerte

WS 1998/99 und SS 1999  
bis WS 2002/03 und SS 2003

Hochschule Land	Dt. Erstab. insgesamt		Median					Quartils- abstand		Anteil Stud. in 9 Sem. in %	
	1999	2003	1999	2000	2001	2002	2003	1999	2003	1999	2003
<b>(1) Bachelor (U)</b>											
U Konstanz		9				5,5	6,5		1,9		100,0
U Ulm		***				6,0	4,5		0,5		100,0
Baden-Württemberg insgesamt		10				5,7	6,0		2,0		100,0
TU München		7					5,5		1,5		100,0
U Augsburg		***					5,5		0,5		100,0
U Erlangen-Nürnberg		***					5,5		0,5		100,0
U Passau		***					3,5		0,5		100,0
Bayern insgesamt		14					5,4		0,8		100,0
FU Berlin		***					4,5		0,5		100,0
Berlin insgesamt		***					4,5		0,5		100,0
U Potsdam		37					4,5	6,4	0,6		100,0
Brandenburg insgesamt		37					4,5	6,4	0,6		100,0
U Oldenburg		6						5,5	0,8		100,0
Niedersachsen insgesamt		6						5,5	0,8		100,0
U Bielefeld		5						6,3	1,6		100,0
U Duisburg-Essen		10						5,5	0,5		100,0
U Paderborn		35			7,5	7,5	9,6	3,2		37,1	
Nordrhein-Westfalen insgesamt		50			7,5	7,5	8,5	4,9		56,0	
U Saarbrücken		***						3,5	3,5		100,0
Saarland insgesamt		***						3,5	3,5		100,0
TU Dresden		***					5,6	6,0	1,0		100,0
U Leipzig		***						5,5	0,5		100,0
Sachsen insgesamt		4						5,6	5,7	0,7	100,0
<b>Insgesamt</b>		<b>125</b>				<b>7,5</b>	<b>6,3</b>	<b>6,4</b>	<b>2,2</b>		<b>82,4</b>
Außerdem nachrichtlich:											
Fernuniversität Hagen		***						7,3	3,9		100,0

noch Tabelle: III.4.3.2. Studienfach Informatik  
b) Fachstudiendauer nach Prüfungsart - Mittelwerte

WS 1998/99 und SS 1999  
bis WS 2002/03 und SS 2003

Hochschule Land	Dt. Erstab. insgesamt		Median					Quartils- abstand		Anteil Stud. in 9 Sem. in %	
	1999	2003	1999	2000	2001	2002	2003	1999	2003	1999	2003
<b>(2) Diplomprüfungen</b>											
U Freiburg i. Br.	4	21	8,5	10,2	11,1	10,3	12,2	3,0	3,8	75,0	4,8
U Karlsruhe	154	88	13,3	12,4	12,8	12,0	12,3	4,2	3,9	4,5	4,5
U Stuttgart	104	42	13,0	11,9	12,3	12,0	12,8	3,7	4,0	4,8	7,1
U Tübingen	40	19	11,9	12,4	12,8	14,3	14,8	3,8	5,9	5,0	0,0
U Ulm	76	41	11,8	12,4	13,1	12,1	12,1	3,4	3,3	6,6	9,8
Baden-Württemberg insgesamt	378	211	12,7	12,2	12,6	12,0	12,5	4,0	3,7	5,8	5,7
TU München	125	85	11,7	11,9	11,5	11,3	10,7	2,4	1,9	0,0	4,7
U Erlangen-Nürnberg	93	51	12,0	11,1	12,0	11,0	11,1	2,7	3,1	1,1	0,0
U München	29	29	12,1	12,0	11,5	13,0	12,1	3,8	1,9	10,3	3,4
U Passau	27	21	11,9	13,1	10,8	9,8	11,4	3,2	3,2	14,8	19,0
U Würzburg	32	31	12,1	12,3	12,8	10,9	12,2	2,3	2,0	3,1	3,2
Bayern insgesamt	306	217	11,9	11,9	11,7	11,2	11,1	2,7	2,5	2,9	4,6
FU Berlin <sup>1)</sup>	***	21	8,5	11,8	11,0	11,3	5,7	0,5	3,3	100,0	81,0
HU Berlin	21	30	11,6	13,6	15,0	11,2	10,7	3,4	2,0	14,3	10,0
TU Berlin	100	109	14,4	14,3	14,9	12,0	12,0	6,5	6,7	12,0	14,7
Berlin insgesamt	122	160	13,6	14,0	14,7	11,7	11,2	6,2	5,2	13,1	22,5
TU Cottbus	5	14	11,3	12,4	13,4	12,0	12,3	1,3	2,3	0,0	0,0
U Potsdam	***	4	14,5	13,5	18,5	11,0	10,0	0,5	3,0	0,0	25,0
Brandenburg insgesamt	6	18	11,5	12,5	13,5	12,0	12,0	2,8	2,5	0,0	5,6
U Bremen	66	41	13,5	15,0	14,0	13,7	12,3	3,8	4,7	3,0	4,9
Bremen insgesamt	66	41	13,5	15,0	14,0	13,7	12,3	3,8	4,7	3,0	4,9
U Hamburg	90	59	15,6	15,9	18,0	15,8	16,4	5,0	7,2	2,2	6,8
Hamburg insgesamt	90	59	15,6	15,9	18,0	15,8	16,4	5,0	7,2	2,2	6,8
TU Darmstadt	65	49	13,5	12,8	13,4	13,5	12,3	3,0	4,7	0,0	4,1
U Frankfurt a. M.	47	18	15,8	15,5	18,5	18,0	19,3	3,5	6,9	0,0	0,0
U Marburg	21	9	11,9	11,7	13,5	13,8	11,5	2,2	3,6	0,0	0,0
Hessen insgesamt	133	76	13,9	13,4	14,4	14,7	13,2	3,9	4,8	0,0	2,6
U Rostock	20	21	12,0	11,9	13,2	12,2	13,2	2,2	1,8	0,0	0,0
Mecklenburg-Vorpommern insgesamt	20	21	12,0	11,9	13,2	12,2	13,2	2,2	1,8	0,0	0,0
TU Braunschweig	64	46	14,3	13,0	13,4	12,8	14,3	5,1	9,4	3,1	8,7
TU Clausthal	32	22	11,9	12,5	12,7	15,3	12,0	3,5	7,8	9,4	18,2
U Hannover	23	9	13,1	13,5	11,7	16,0	12,8	3,0	2,8	0,0	22,2
U Hildesheim	37	***	13,3	13,5	16,0	16,0	19,5	4,2	21,5	8,1	33,3
U Oldenburg	52	35	13,4	13,6	16,1	13,3	12,9	4,2	7,4	1,9	2,9
Niedersachsen insgesamt											
TH Aachen	82	45	12,9	12,7	13,1	14,0	13,8	3,4	6,6	1,2	2,2
U Bielefeld	39	38	12,6	11,4	11,5	11,3	11,1	3,4	3,6	2,6	13,2
U Bonn	87	55	14,5	14,5	15,3	15,3	16,3	5,7	11,7	5,7	9,1
U Dortmund	118	100	15,4	14,8	14,8	14,4	15,6	5,7	7,5	1,7	3,0
U Paderborn	84	52	13,8	16,2	16,6	14,6	13,7	4,5	7,3	0,0	0,0
Nordrhein-Westfalen insgesamt	410	290	13,9	14,3	14,0	14,1	14,3	5,0	7,6	2,2	4,8
U Kaiserslautern	70	57	14,7	14,7	15,3	15,3	10,8	3,7	4,4	1,4	12,3
U Koblenz-Landau	62	37	13,5	17,1	16,0	19,3	15,8	4,3	9,8	0,0	8,1
U Trier	4	***	13,5	12,3	12,5	14,0	14,0	3,0	4,0	0,0	0,0
Rheinland-Pfalz insgesamt	136	96	14,2	15,3	14,9	16,1	12,4	4,0	7,5	0,7	10,4
U Saarbrücken	50	43	12,2	12,3	13,5	12,8	11,9	4,8	7,4	6,0	11,6
Saarland insgesamt	50	43	12,2	12,3	13,5	12,8	11,9	4,8	7,4	6,0	11,6
TU Chemnitz	25	25	10,9	12,0	11,0	11,8	10,9	2,4	2,2	0,0	4,0
TU Dresden	63	54	12,9	11,0	11,6	11,4	11,1	3,2	2,9	1,6	11,1
U Leipzig	22	27	12,0	11,0	11,8	10,8	11,3	2,4	3,0	4,5	11,1
Sachsen insgesamt	110	106	12,3	11,2	11,5	11,4	11,1	3,3	2,7	1,8	9,4
U Halle	7	10	11,3	11,2	9,6	11,8	12,0	2,5	5,0	14,3	0,0
U Magdeburg	31	23	11,4	11,3	13,0	11,8	10,9	3,2	8,3	3,2	4,3
Sachsen-Anhalt insgesamt	38	33	11,4	11,3	12,4	11,8	11,3	3,0	5,7	5,3	3,0
U Lübeck	0	21					11,9		3,2		14,3
U Kiel	28	12	14,3	15,0	13,5	15,3	14,3	5,5	5,5	3,6	8,3
Schleswig-Holstein insgesamt	28	33	14,3	15,0	13,5	15,3	12,5	5,5	4,2	3,6	12,1

1) Vermutlich Unzulänglichkeiten im Datenmaterial.

noch Tabelle: III.4.3.2. Studienfach Informatik

b) Fachstudiendauer nach Prüfungsart - Mittelwerte

WS 1998/99 und SS 1999  
bis WS 2002/03 und SS 2003

Hochschule Land	Dt. Erstab. insgesamt		Median					Quartils- abstand		Anteil Stud. in 9 Sem. in %	
	1999	2003	1999	2000	2001	2002	2003	1999	2003	1999	2003

noch: (2) Diplomprüfungen

Bauhaus-U Weimar	5	***	11,5	12,5	12,8	16,0	18,5	4,1	0,5	0,0	0,0
TU Ilmenau	27	51	10,9	11,3	11,2	12,4	11,9	1,8	3,0	7,4	3,9
U Jena	23	21	10,6	11,8	11,6	11,8	11,6	2,9	4,7	4,3	4,8
Thüringen insgesamt	55	73	10,8	11,5	11,4	12,3	11,8	2,4	3,3	5,5	4,1
<b>Insgesamt</b>	<b>2.156</b>	<b>1.592</b>	<b>13,1</b>	<b>13,0</b>	<b>13,2</b>	<b>12,8</b>	<b>12,3</b>	<b>4,2</b>	<b>5,2</b>	<b>3,8</b>	<b>7,9</b>
<b>Außerdem nachrichtlich:</b>											
Fernuniversität Hagen	30	13	9,5	16,8	18,0	18,5	18,5	0,5	9,6	0,0	15,4
U der Bundeswehr München	25	30	6,8	6,8	6,7	6,8	6,1	1,0	1,8	100,0	100,0

Entwicklung des Medians im Studienfach Informatik( Diplomprüfungen) von 1990 bis 2003<sup>1)</sup>

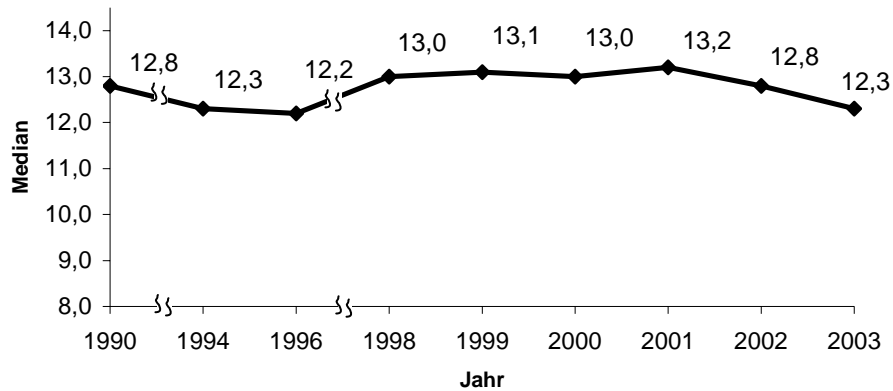

1) Bis 1998 sind die aus datenschutzrechtlichen Gründen ausgeblendeten Hochschulen bei der Medianberechnung nicht enthalten.

### III.4.3.3. Studienfach Ingenieurinformatik

#### a) Fachstudiendauer nach Prüfungsart – Grunddaten

WS 2002/03 und SS 2003

Hochschule Land	Studie- rende	Stud. anf.	Absolventen insg.			Dt. Erstab. insg.	Deutsche Erstabsolventen im ... Fachsemester										
			Insg.	Dt.	Ausl.		<=8	9	10	11	12	13	14	15	16	17	>=18

#### (1) Diplomprüfungen

U Mannheim	244	60	27	26	1	26	0	4	8	8	3	1	2	0	0	0	0
U Stuttgart	303	69	24	23	1	23	2	4	5	4	4	2	2	0	0	0	0
Baden-Württemberg insgesamt	547	129	51	49	2	49	2	8	13	12	7	3	4	0	0	0	0
TU Berlin	777	148	56	40	16	40	1	1	4	5	7	4	4	3	3	2	6
Berlin insgesamt	777	148	56	40	16	40	1	1	4	5	7	4	4	3	3	2	6
TU Hamburg-Harburg	502	154	8	6	2	6	1	0	2	1	1	0	1	0	0	0	0
Hamburg insgesamt	502	154	8	6	2	6	1	0	2	1	1	0	1	0	0	0	0
U Rostock	54																
Mecklenburg-Vorpommern insg.	54																
U Kaiserslautern	120	24	9	7	2	7	0	0	0	1	1	2	0	0	0	1	2
Rheinland-Pfalz insgesamt	120	24	9	7	2	7	0	0	0	1	1	2	0	0	0	1	2
TU Bergakademie Freiberg	46	25															
TU Chemnitz	386	87	9	9	0	9	0	0	5	0	1	3	0	0	0	0	0
Sachsen insgesamt	432	112	9	9	0	9	0	0	5	0	1	3	0	0	0	0	0
U Halle	18	10															
U Magdeburg	37	9															
Sachsen-Anhalt insgesamt	55	19															
U Kiel	53	13	5	5	0	5	0	0	0	0	1	0	1	0	3	0	0
Schleswig-Holstein insgesamt	53	13	5	5	0	5	0	0	0	0	1	0	1	0	3	0	0
<b>Insgesamt</b>	<b>2.540</b>	<b>599</b>	<b>138</b>	<b>116</b>	<b>22</b>	<b>116</b>	<b>4</b>	<b>9</b>	<b>24</b>	<b>19</b>	<b>18</b>	<b>12</b>	<b>10</b>	<b>3</b>	<b>6</b>	<b>3</b>	<b>8</b>
in % kumuliert							3,4	11,2	31,9	48,3	63,8	74,1	82,8	85,3	90,5	93,1	100

#### (2) Master (U) Abschlussprüfung vorausgesetzt

TU Braunschweig	82	36	18	12	6	12	12	0	0	0	0	0	0	0	0	0	0
Niedersachsen insgesamt	82	36	18	12	6	12	12	0	0	0	0	0	0	0	0	0	0
<b>Insgesamt</b>	<b>82</b>	<b>36</b>	<b>18</b>	<b>12</b>	<b>6</b>	<b>12</b>	<b>12</b>	<b>0</b>	<b>0</b>	<b>0</b>	<b>0</b>	<b>0</b>	<b>0</b>	<b>0</b>	<b>0</b>	<b>0</b>	<b>0</b>
in % kumuliert							100	100	100	100	100	100	100	100	100	100	100

WS 1998/99 und SS 1999  
bis WS 2002/03 und SS 2003

#### b) Fachstudiendauer nach Prüfungsart - Mittelwerte

Hochschule Land	Dt. Erstab. insgesamt		Median					Quartils- abstand		Anteil Stud. in 9 Sem. in %	
	1999	2003	1999	2000	2001	2002	2003	1999	2003	1999	2003

#### (1) Diplomprüfungen

U Mannheim	0	26			9,3	9,5	10,1			1,6		15,4
U Stuttgart	0	23			9,4	9,9	10,1			2,6		26,1
Baden-Württemberg insgesamt	0	49			9,4	9,6	10,1			2,1		20,4
TU Berlin	27	40	11,3	11,9	13,1	11,0	12,5	2,5	4,5	14,8	5,0	
Berlin insgesamt	27	40	11,3	11,9	13,1	11,0	12,5	2,5	4,5	14,8	5,0	
TU Hamburg-Harburg	0	6				8,0	10,0			2,3		16,7
Hamburg insgesamt	0	6				8,0	10,0			2,3		16,7
U Kaiserslautern	***	7	12,0	15,3	13,5	12,5	12,8	2,0	8,5	0,0	0,0	
Rheinland-Pfalz insgesamt	***	7	12,0	15,3	13,5	12,5	12,8	2,0	8,5	0,0	0,0	
TU Chemnitz	0	9			8,5	10,2	9,9			2,8		0,0
Sachsen insgesamt	0	9			8,5	10,2	9,9			2,8		0,0
U Kiel	***	5	8,5	12,5	12,0	13,3	15,2	0,5	2,3	100,0	0,0	
Schleswig-Holstein insgesamt	***	5	8,5	12,5	12,0	13,3	15,2	0,5	2,3	100,0	0,0	
<b>Insgesamt</b>	<b>30</b>	<b>116</b>	<b>11,3</b>	<b>12,2</b>	<b>9,9</b>	<b>10,4</b>	<b>11,1</b>	<b>2,7</b>	<b>3,4</b>	<b>16,7</b>	<b>11,2</b>	

#### (2) Master (U) Abschlussprüfung vorausgesetzt

TU Braunschweig	12							4,5		2,3		100,0
Niedersachsen insgesamt	12							4,5		2,3		100,0
<b>Insgesamt</b>	<b>12</b>							<b>4,5</b>		<b>2,3</b>		<b>100,0</b>

### III.4.3.4. Studienfach Medieninformatik

#### a) Fachstudiendauer nach Prüfungsart – Grunddaten

WS 2002/03 und SS 2003

Hochschule Land	Stu- die- rende	Stud. anf.	Absolventen insg.			Dt. Erstab. insg.	Deutsche Erstabsolventen im ... Fachsemester										
			Insg.	Dt.	Ausl.		<=8	9	10	11	12	13	14	15	16	17	>=18

#### (1) Diplomprüfungen

<b>Insgesamt</b>	<b>1.580</b>	<b>613</b>	<b>11</b>	<b>10</b>	<b>1</b>	<b>10</b>	<b>0</b>	<b>0</b>	<b>2</b>	<b>0</b>	<b>3</b>	<b>4</b>	<b>1</b>	<b>0</b>	<b>0</b>	<b>0</b>	<b>0</b>
in % kumuliert							0,0	0,0	20,0	20,0	50,0	90,0	100	100	100	100	100

#### (2) Magisterprüfungen

U Lüneburg	0	0	16	16	0	16	1	0	0	2	4	3	0	2	1	1	2
Niedersachsen insgesamt	0	0	16	16	0	16	1	0	0	2	4	3	0	2	1	1	2
<b>Insgesamt</b>	<b>0</b>	<b>0</b>	<b>16</b>	<b>16</b>	<b>0</b>	<b>16</b>	<b>1</b>	<b>0</b>	<b>0</b>	<b>2</b>	<b>4</b>	<b>3</b>	<b>0</b>	<b>2</b>	<b>1</b>	<b>1</b>	<b>2</b>
in % kumuliert							6,3	6,3	6,3	18,8	43,8	62,5	62,5	75,0	81,3	87,5	100

#### b) Fachstudiendauer nach Prüfungsart - Mittelwerte

WS 1998/99 und SS 1999  
bis WS 2002/03 und SS 2003

Hochschule Land	Dt. Erstab. insgesamt		Median					Quartils- abstand		Anteil Stud. in 9 Sem. in %	
	1999	2003	1999	2000	2001	2002	2003	1999	2003	1999	2003

#### (1) Diplomprüfungen

<b>Insgesamt</b>			<b>10</b>				<b>11,5</b>	<b>12,0</b>		<b>1,5</b>		<b>0,0</b>
------------------	--	--	-----------	--	--	--	-------------	-------------	--	------------	--	------------

#### (2) Magisterprüfungen

U Lüneburg			16					12,3		3,8		6,3
Niedersachsen insgesamt			16					12,3		3,8		6,3
<b>Insgesamt</b>			<b>16</b>					<b>12,3</b>		<b>3,8</b>		<b>6,3</b>

### III.4.3.5. Studienfach Medizinische Informatik

#### a) Fachstudiendauer nach Prüfungsart – Grunddaten

WS 2002/03 und SS 2003

Hochschule Land	Stu- die- rende	Stud. anf.	Absolventen insg.			Dt. Erstab. insg.	Deutsche Erstabsolventen im ... Fachsemester										
			Insg.	Dt.	Ausl.		<=8	9	10	11	12	13	14	15	16	17	>=18

#### Diplomprüfungen

U Heidelberg	330	68	11	11	0	10	0	0	2	1	4	1	0	2	0	0	0
Baden-Württemberg insgesamt	330	68	11	11	0	10	0	0	2	1	4	1	0	2	0	0	0

TU Hamburg-Harburg	0	0	1	1	0	***											
Hamburg insgesamt	0	0	1	1	0	***											

<b>Insgesamt</b>	<b>330</b>	<b>68</b>	<b>12</b>	<b>12</b>	<b>0</b>	<b>11</b>	<b>0</b>	<b>0</b>	<b>3</b>	<b>1</b>	<b>4</b>	<b>1</b>	<b>0</b>	<b>2</b>	<b>0</b>	<b>0</b>	<b>0</b>
in % kumuliert							0,0	0,0	27,3	36,4	72,7	81,8	81,8	100	100	100	100

#### b) Fachstudiendauer nach Prüfungsart - Mittelwerte

WS 1998/99 und SS 1999  
bis WS 2002/03 und SS 2003

Hochschule Land	Dt. Erstab. insgesamt		Median					Quartils- abstand		Anteil Stud. in 9 Sem. in %	
	1999	2003	1999	2000	2001	2002	2003	1999	2003	1999	2003

#### Diplomprüfungen

U Heidelberg	6	10	11,0	11,0	10,8	10,7	11,5	2,0	2,0	0,0	0,0
Baden-Württemberg insgesamt	6	10	11,0	11,0	10,8	10,7	11,5	2,0	2,0	0,0	0,0
TU Hamburg-Harburg			***				9,5		0,5		0,0
Hamburg insgesamt			***				9,5		0,5		0,0
<b>Insgesamt</b>	<b>6</b>	<b>11</b>	<b>11,0</b>	<b>11,0</b>	<b>10,8</b>	<b>10,7</b>	<b>11,4</b>	<b>2,0</b>	<b>2,3</b>	<b>0,0</b>	<b>0,0</b>



WS 1998/99 und SS 1999  
bis WS 2002/03 und SS 2003

**b) Fachstudiendauer nach Prüfungsart - Mittelwerte**

Hochschule Land	Dt. Erstab. insgesamt		Median					Quartils- abstand		Anteil Stud. in 9 Sem. in %	
	1999	2003	1999	2000	2001	2002	2003	1999	2003	1999	2003
<b>(1) Bachelor (U)</b>											
U Würzburg		5						5,6	0,6		100,0
Bayern insgesamt		5						5,6	0,6		100,0
U Rostock					5,5	5,5					
Mecklenburg-Vorpommern insgesamt					5,5	5,5					
U Koblenz-Landau		7						5,5	0,5		100,0
Rheinland-Pfalz insgesamt		7						5,5	0,5		100,0
<b>Insgesamt</b>		<b>12</b>			<b>5,5</b>	<b>5,5</b>	<b>5,5</b>	<b>0,5</b>	<b>0,5</b>		<b>100,0</b>
<b>(2) Diplomprüfungen</b>											
U Mannheim	47	37	11,7	12,1	12,0	11,0	10,8	2,1	2,5	4,3	13,5
Baden-Württemberg insgesamt	47	37	11,7	12,1	12,0	11,0	10,8	2,1	2,5	4,3	13,5
U Bamberg	53	29	11,0	11,1	11,4	10,3	10,1	2,1	2,1	7,5	13,8
U Erlangen-Nürnberg	10	14	10,5	11,0	11,3	10,2	10,8	3,0	2,0	30,0	7,1
U Regensburg	15	43	8,8	8,5	9,0	9,2	9,6	1,3	2,3	60,0	37,2
Bayern insgesamt	78	86	10,3	10,3	10,1	9,7	10,0	2,4	2,2	20,5	24,4
U Hamburg	0	***						8,5	0,5		100,0
Hamburg insgesamt	0	***						8,5	0,5		100,0
TU Darmstadt	26	32	12,6	12,6	11,9	12,5	13,5	4,4	4,5	3,8	0,0
Hessen insgesamt	26	32	12,6	12,6	11,9	12,5	13,5	4,4	4,5	3,8	0,0
U Rostock	0	9				10,5	11,2		1,4		0,0
Mecklenburg-Vorpommern insgesamt	0	9				10,5	11,2		1,4		0,0
TU Braunschweig	17	11	13,1	11,9	14,2		10,5	1,7	2,3	5,9	9,1
TU Clausthal	0	***		8,5			10,0		1,0		0,0
U Göttingen	4	16	10,0	9,5	8,2	8,9	9,7	5,0	1,9	25,0	18,8
Niedersachsen insgesamt	21	29	12,6	11,2	10,6	8,9	9,9	3,4	2,3	9,5	13,8
U Duisburg-Essen	10	21	12,0	11,7	9,7	10,5	10,9	1,5	2,7	0,0	4,8
U Köln	29	28	12,0	12,2	12,0	12,8	14,0	4,5	9,5	0,0	0,0
U Münster	45	51	10,0	10,3	11,2		9,6	2,1	5,2	31,1	33,3
U Paderborn	22	41	11,8	11,1	11,7	9,6	11,3	3,5	3,6	13,6	4,9
U Siegen	0	***					9,5		0,5		0,0
Nordrhein-Westfalen insgesamt	106	142	11,2	10,7	11,4	10,1	11,0	3,1	4,2	16,0	14,1
U Trier	0	6					9,0		1,3		50,0
Rheinland-Pfalz insgesamt	0	6					9,0		1,3		50,0
TU Chemnitz	0	12			9,5	10,5	10,0		1,8		0,0
TU Dresden	34	30	9,9	10,6	10,4	9,9	10,3	1,9	1,2	17,6	3,3
U Leipzig	20	22	10,2	10,4	11,1	12,0	10,8	1,6	2,1	10,0	13,6
Sachsen insgesamt	54	64	10,0	10,5	10,6	10,3	10,4	1,8	1,8	14,8	6,3
U Halle	13	10	11,1	12,5	10,8	11,0	10,5	1,3	3,3	7,7	40,0
U Magdeburg	12	24	10,6	10,3	10,6	11,5	12,7	0,7	3,0	0,0	0,0
Sachsen-Anhalt insgesamt	25	34	10,8	10,7	10,6	11,4	12,1	1,1	3,0	4,0	11,8
TU Ilmenau	41	45	10,6	11,3	10,9	11,6	11,4	1,5	2,4	14,6	0,0
Thüringen insgesamt	41	45	10,6	11,3	10,9	11,6	11,4	1,5	2,4	14,6	0,0
<b>Insgesamt</b>	<b>398</b>	<b>486</b>	<b>10,9</b>	<b>11,0</b>	<b>11,1</b>	<b>10,5</b>	<b>10,8</b>	<b>2,6</b>	<b>3,0</b>	<b>13,3</b>	<b>13,0</b>

1) Vereinigung der beiden Universitäten GH Essen und GH Duisburg am 1.1.2003 zur U Duisburg-Essen.



## III.4.4. Studienbereich Physik, Astronomie

## a) Fachstudiendauer nach Prüfungsart – Grunddaten

WS 2002/03 und SS 2003

Hochschule Land	Studie- rende	Stud. anf.	Absolventen insg.			Dt. Erstab. insg.	Deutsche Erstabsolventen im ... Fachsemester										
			Insg.	Dt.	Ausl.		<=8	9	10	11	12	13	14	15	16	17	>=18
<b>(1) Bachelor (U)</b>																	
<b>Insgesamt</b>	<b>367</b>	<b>233</b>	<b>8</b>	<b>6</b>	<b>2</b>	<b>6</b>	<b>5</b>	<b>0</b>	<b>1</b>	<b>0</b>	<b>0</b>	<b>0</b>	<b>0</b>	<b>0</b>	<b>0</b>	<b>0</b>	<b>0</b>
in % kumuliert							83,3	83,3	100	100	100	100	100	100	100	100	100
<b>(2) Diplomprüfungen</b>																	
U Freiburg i. Br.	363	118	24	24	0	24	0	0	1	5	13	3	2	0	0	0	0
U Heidelberg	1.043	332	128	123	5	121	5	1	29	29	21	14	7	5	0	5	5
U Karlsruhe	589	244	57	50	7	50	1	3	6	16	13	4	2	1	0	0	4
U Konstanz	296	90	22	22	0	22	0	0	6	7	4	2	0	0	1	0	2
U Stuttgart	411	112	49	46	3	45	3	3	4	9	14	4	2	3	1	1	1
U Tübingen	284	120	17	17	0	17	0	0	0	6	6	3	1	0	1	0	0
U Ulm	277	85	17	17	0	16	0	2	5	1	1	3	0	0	0	1	3
Baden-Württemberg insgesamt	3.263	1.101	314	299	15	295	9	9	51	73	72	33	14	9	3	7	15
TU München	705	179	76	72	4	72	0	0	2	50	2	7	0	4	0	0	7
U Augsburg	215	80	17	16	1	15	0	1	3	0	8	0	2	0	0	1	0
U Bayreuth	173	64	13	13	0	13	0	0	4	5	1	1	0	1	0	1	0
U Erlangen-Nürnberg	312	81	34	34	0	34	1	2	8	8	6	5	1	2	0	1	0
U München	560	156	22	22	0	22	2	2	0	9	3	4	0	1	0	1	0
U Regensburg	279	78	23	22	1	21	0	0	2	10	5	3	1	0	0	0	0
U Würzburg	489	156	37	36	1	36	3	8	4	7	6	4	1	0	1	1	1
Bayern insgesamt	2.733	794	222	215	7	213	6	13	23	89	31	24	5	8	1	5	8
FU Berlin	446	277	17	16	1	16	2	0	1	2	2	2	2	1	2	0	2
HU Berlin	735	364	31	30	1	30	2	2	3	9	4	5	2	0	2	0	1
TU Berlin	715	264	38	32	6	32	0	0	3	2	6	3	5	3	0	2	8
Berlin insgesamt	1.896	905	86	78	8	78	4	2	7	13	12	10	9	4	4	2	11
TU Cottbus	57	17	3	2	1	***											
U Potsdam	176	51	10	10	0	10	0	0	2	1	2	1	1	0	0	1	2
Brandenburg insgesamt	233	68	13	12	1	12	0	0	3	1	3	1	1	0	0	1	2
U Bremen	211	46	13	11	2	11	0	0	0	0	1	3	0	1	2	1	3
Bremen insgesamt	211	46	13	11	2	11	0	0	0	0	1	3	0	1	2	1	3
U Hamburg	846	233	75	74	1	73	1	3	3	13	11	8	9	2	1	5	17
Hamburg insgesamt	846	233	75	74	1	73	1	3	3	13	11	8	9	2	1	5	17
TU Darmstadt	614	206	36	34	2	34	0	3	7	8	8	3	0	1	1	0	3
U Frankfurt a. M.	340	135	20	18	2	18	1	3	2	5	1	0	0	0	4	0	2
U Gießen	193	56	17	17	0	17	1	0	3	5	3	1	0	2	0	0	2
U Marburg	167	78	13	12	1	12	0	1	1	1	3	2	3	0	1	0	0
U Kassel	123	65	4	4	0	4	1	0	0	1	1	1	0	0	0	0	0
Hessen insgesamt	1.437	540	90	85	5	85	3	7	13	20	16	7	3	3	6	0	7
U Greifswald	84	19	13	13	0	13	0	0	0	9	2	0	1	0	0	0	1
U Rostock	120	33	11	10	1	10	0	0	4	0	1	0	4	0	0	0	1
Mecklenburg-Vorpommern insg.	204	52	24	23	1	23	0	0	4	9	3	0	5	0	0	0	2
Priv. wiss. H Witten-Herdecke	0	0	1	1	0	***											
TH Aachen	784	188	43	37	6	37	0	5	7	12	1	3	1	3	0	0	5
U Bielefeld	256	48	14	14	0	14	0	0	2	0	1	1	1	1	1	1	6
U Bochum	537	131	27	27	0	26	0	1	6	4	3	4	1	1	0	0	6
U Bonn	870	246	50	45	5	45	0	0	6	14	3	3	8	3	0	1	7
U Dortmund	365	76	25	24	1	23	1	2	0	7	1	3	1	3	0	1	4
U Düsseldorf	483	121	9	6	3	6	0	1	0	1	1	1	1	1	0	0	0
U Köln	771	177	32	32	0	32	0	0	2	1	5	7	4	1	2	3	7
U Münster	540	173	41	40	1	40	0	0	1	20	9	3	1	4	1	0	1
U Duisburg (ehem.) <sup>1)</sup>	274	31	8	7	1	7	1	0	0	2	0	3	0	0	0	1	0
U Duisburg-Essen <sup>1)</sup>	352	147	18	15	3	15	0	0	1	7	3	1	0	0	1	0	2
U Paderborn	92	0	3	3	0	***											
U Siegen	116	0	6	5	1	5	0	0	1	0	0	0	1	1	1	0	1
U Wuppertal	186	30	13	10	3	10	0	0	1	3	1	0	2	2	0	0	1
Nordrhein-Westfalen insgesamt	5.626	1.36	290	266	24	264	2	9	27	73	28	30	21	20	6	7	41
TU Braunschweig	298	61	16	16	0	16	0	0	3	2	5	0	1	0	0	2	3
TU Clausthal	10	0	1	1	0	***											
U Göttingen	435	106	46	42	4	42	1	4	13	15	3	2	0	1	1	2	0
U Hannover	344	88	28	25	3	25	0	2	3	10	1	5	0	1	0	2	1
U Oldenburg	252	54	13	13	0	13	0	0	1	0	1	3	1	0	0	1	6
U Osnabrück	158	33	15	15	0	15	0	0	4	3	1	1	1	1	1	0	3
Niedersachsen insgesamt	1.497	342	119	112	7	112	1	6	24	30	11	11	3	3	2	8	13

1) Vereinigung der beiden Universitäten GH Essen und GH Duisburg am 1.1.2003 zur U Duisburg-Essen.

noch Tabelle: III.4.4. Studienbereich Physik, Astronomie

a) Fachstudiendauer nach Prüfungsart - Grunddaten

WS 2002/03 und SS 2003

Hochschule Land	Stu- die- rende	Stud. anf.	Absolventen insg.			Dt. Erstab. insg.	Deutsche Erstabsolventen im ... Fachsemester										
			Insg.	Dt.	Ausl.		<=8	9	10	11	12	13	14	15	16	17	>=18
<b>noch: (2) Diplomprüfungen</b>																	
U Kaiserslautern	365	225	36	35	1	34	1	1	4	7	6	5	2	0	1	2	5
U Mainz	445	159	19	19	0	19	1	0	0	10	1	0	1	1	0	2	3
Rheinland-Pfalz insgesamt	810	384	55	54	1	53	2	1	4	17	7	5	3	1	1	4	8
U Saarbrücken	231	78	17	14	3	14	1	0	3	3	4	1	0	1	0	0	1
Saarland insgesamt	231	78	17	14	3	14	1	0	3	3	4	1	0	1	0	0	1
TU Chemnitz	152	48	11	11	0	11	0	0	2	8	0	0	0	0	0	0	1
U Dresden	492	227	32	32	0	32	0	3	6	12	7	0	0	1	3	0	0
U Leipzig	222	68	16	16	0	16	2	1	6	3	1	2	1	0	0	0	0
Sachsen insgesamt	866	343	59	59	0	59	2	4	14	23	8	2	1	1	3	0	1
U Halle	131	34	6	6	0	6	0	0	2	3	1	0	0	0	0	0	0
U Magdeburg	76	21	12	12	0	12	0	0	1	4	1	3	1	2	0	0	0
Sachsen-Anhalt insgesamt	207	55	18	18	0	18	0	0	3	7	2	3	1	2	0	0	0
U Kiel	270	93	20	18	2	18	0	0	0	6	3	2	1	0	0	3	3
Schleswig-Holstein insgesamt	270	93	20	18	2	18	0	0	0	6	3	2	1	0	0	3	3
U Jena	371	133	20	20	0	20	0	0	3	11	2	1	1	0	1	1	0
Thüringen insgesamt	371	133	20	20	0	20	0	0	3	11	2	1	1	0	1	1	0
<b>Insgesamt</b>	<b>20.701</b>	<b>6.535</b>	<b>1.435</b>	<b>1.358</b>	<b>77</b>	<b>1.348</b>	<b>31</b>	<b>54</b>	<b>182</b>	<b>388</b>	<b>214</b>	<b>141</b>	<b>77</b>	<b>55</b>	<b>30</b>	<b>44</b>	<b>132</b>
in % kumuliert							2,3	6,3	19,8	48,6	64,5	74,9	80,6	84,7	86,9	90,2	100

WS 1998/99 und SS 1999

b) Fachstudiendauer nach Prüfungsart - Mittelwerte

bis WS 2002/03 und SS 2003

Hochschule Land	Dt. Erstab. insgesamt		Median					Quartils- abstand		Anteil Stud. in 9 Sem. in %		
	1999	2003	1999	2000	2001	2002	2003	1999	2003	1999	2003	
<b>(1) Bachelor (U)</b>												
<b>Insgesamt</b>	<b>6</b>		<b>6,0</b>					<b>5,7</b>		<b>1,3</b>		<b>83,3</b>
<b>(2) Diplomprüfungen</b>												
Stuttgart Inst. of Management and Techn.*	24		12,2						2,7		4,2	
U Freiburg i. Br.	50	24	11,6	11,4	11,1	11,5	11,5	1,9	0,9	2,0	0,0	
U Heidelberg	111	121	11,6	11,4	11,0	11,6	10,9	2,5	2,6	2,7	5,0	
U Karlsruhe	111	50	12,3	12,7	11,1	11,4	10,9	3,1	1,7	2,7	8,0	
U Konstanz	47	22	12,2	11,5	11,8	11,6	10,7	4,1	2,0	4,3	0,0	
U Stuttgart	51	45	11,7	11,4	11,4	11,4	11,3	2,9	2,0	7,8	13,3	
U Tübingen	65	17	12,5	12,4	11,4	11,4	11,4	3,1	1,5	1,5	0,0	
U Ulm	41	16	12,2	12,6	12,5	12,8	11,0	2,5	3,6	0,0	12,5	
Baden-Württemberg insgesamt	500	295	12,0	11,7	11,3	11,5	11,1	2,6	2,2	3,0	6,1	
TU München	92	72	12,3	11,9	11,3	11,2	10,7	2,6	1,7	2,2	0,0	
U Augsburg		15		11,3	10,7	10,8	11,4		2,0		6,7	
U Bayreuth	28	13	11,5	12,1	11,1	11,4	10,5	2,7	1,9	0,0	0,0	
U Erlangen-Nürnberg	52	34	10,8	11,3	10,6	11,1	10,8	2,1	2,4	3,8	8,8	
U München	71	22	11,7	11,2	11,2	11,5	10,8	3,2	2,0	1,4	18,2	
U Regensburg	60	21	11,3	11,6	10,9	10,6	10,9	3,0	1,4	1,7	0,0	
U Würzburg	55	36	10,7	11,2	10,4	10,6	10,4	1,9	3,1	5,5	30,6	
Bayern insgesamt	358	213	11,4	11,5	10,8	11,1	10,7	2,8	1,8	2,5	8,9	
FU Berlin	42	16	11,7	11,7	11,5	11,2	12,5	4,1	4,5	9,5	12,5	
HU Berlin	17	30	11,1	10,6	11,0	11,8	10,9	1,8	2,4	0,0	13,3	
TU Berlin	57	32	14,1	13,0	12,9	11,8	13,4	4,7	5,5	0,0	0,0	
Berlin insgesamt	116	78	12,5	11,6	12,2	11,6	12,1	4,0	3,9	3,4	7,7	
TU Cottbus	***	***	10,5				10,0	0,5	2,0	0,0	0,0	
U Potsdam	***	10	9,8	10,0	14,0	11,5	12,0	0,9	6,0	0,0	0,0	
Brandenburg insgesamt	5	12	10,2	10,0	14,0	11,5	11,7	1,0	4,0	0,0	0,0	
U Bremen	23	11	12,5	13,5	13,8	12,3	15,3	4,4	11,5	0,0	0,0	
Bremen insgesamt	23	11	12,5	13,5	13,8	12,3	15,3	4,4	11,5	0,0	0,0	

\* Möglicherweise Schlüsselfehler (das 1998 von der U Stuttgart in Kooperation mit den Universitäten Hohenheim und Tübingen gegründete SIMT bietet postgraduale MBA-Studienprogramme an).

noch Tabelle: III.4.4. Studienbereich Physik, Astronomie  
b) Fachstudiedauer nach Prüfungsart - Mittelwerte

WS 1998/99 und SS 1999  
bis WS 2002/03 und SS 2003

Hochschule Land	Dt. Erstab. insgesamt		Median					Quartils- abstand		Anteil Stud. in 9 Sem. in %	
	1999	2003	1999	2000	2001	2002	2003	1999	2003	1999	2003
<b>noch: (2) Diplomprüfungen</b>											
U Hamburg	115	73	14,1	12,6	12,3	11,9	12,7	5,2	5,9	0,9	5,5
Hamburg insgesamt	115	73	14,1	12,6	12,3	11,9	12,7	5,2	5,9	0,9	5,5
TU Darmstadt	42	34	13,3	11,3	11,7	10,8	10,9	4,0	2,2	7,1	8,8
U Frankfurt a. M.	27	18	11,4	11,2	11,4	11,0	10,6	4,2	6,1	14,8	22,2
U Gießen	33	17	11,2	11,0	10,5	10,5	10,9	2,4	2,7	6,1	5,9
U Marburg	33	12	11,6	13,2	11,1	10,5	12,0	2,3	2,3	0,0	8,3
U Kassel	9	4	13,3	10,5	13,5	15,0	11,0	4,3	4,0	0,0	25,0
Hessen insgesamt	144	85	11,8	11,5	11,3	10,9	11,0	3,5	2,8	6,3	11,8
U Greifswald	***	13	10,5	11,6	10,5	11,5	10,7	0,5	1,0	0,0	0,0
U Rostock	10	10	10,6	10,6	9,8	11,5	12,0	1,2	4,0	10,0	0,0
Mecklenburg-Vorpommern insgesamt	11	23	10,6	11,2	9,9	11,5	10,8	1,0	3,1	9,1	0,0
TU Braunschweig	38	16	12,8	12,3	13,3	13,3	11,6	3,4	6,0	2,6	0,0
TU Clausthal	4	***	10,7	12,0	10,0	12,0	16,5	0,7	0,5	0,0	0,0
U Göttingen	81	42	10,9	11,1	11,0	10,5	10,2	3,0	1,5	4,9	11,9
U Hannover	40	25	11,3	10,9	12,3	10,6	10,8	2,7	2,4	5,0	8,0
U Oldenburg	43	13	12,9	13,4	12,5	13,5	16,5	4,6	8,3	2,3	0,0
U Osnabrück	32	15	12,3	12,7	12,5	10,6	11,5	3,1	5,3	0,0	0,0
Niedersachsen insgesamt	238	112	11,9	12,0	11,8	11,0	10,8	3,8	3,5	3,4	6,3
Priv. wiss. H Witten-Herdecke		***					24,5		0,5		0,0
TH Aachen	84	37	11,8	12,6	12,3	11,2	10,5	5,0	3,3	6,0	13,5
U Bielefeld	22	14	13,5	13,7	12,7	12,2	16,0	7,4	9,3	0,0	0,0
U Bochum	38	26	12,0	13,0	11,5	14,0	11,7	5,1	4,6	5,3	3,8
U Bonn	89	45	11,7	11,3	10,9	11,2	11,8	3,2	3,6	0,0	0,0
U Dortmund	51	23	11,6	11,6	9,5	10,8	12,2	2,5	4,4	0,0	13,0
U Düsseldorf	25	6	10,9	12,5	12,5	13,8	12,0	4,2	3,0	0,0	16,7
U Köln	45	32	12,8	13,1	13,3	14,8	13,3	4,6	4,7	0,0	0,0
U Münster	47	40	11,6	11,3	10,8	10,8	11,0	2,5	1,6	0,0	0,0
U Duisburg (ehem.)* 1)	17	7	11,5	11,0	12,0	11,8	12,2	6,3	2,4	0,0	14,3
U Duisburg-Essen* 1)	13	15	12,5	11,1	12,8	14,0	10,9	3,2	1,9	0,0	0,0
U Paderborn*	18	***	11,5	12,1	13,3	10,8	10,8	2,6	1,9	0,0	0,0
U Siegen*	12	5	16,0	13,0	10,3	16,2	14,5	5,0	2,5	0,0	0,0
U Wuppertal*	15	10	12,3	12,5	14,3	13,5	12,0	4,1	3,8	0,0	0,0
Nordrhein-Westfalen insgesamt	476	264	12,0	11,9	11,6	12,0	11,8	3,9	4,0	1,5	4,2
U Kaiserslautern	37	34	12,7	13,7	13,8	13,0	11,7	5,5	3,4	2,7	5,9
U Mainz	48	19	13,4	12,1	12,1	10,9	10,9	3,4	5,8	0,0	5,3
Rheinland-Pfalz insgesamt	85	53	13,1	12,8	12,8	11,8	11,4	4,3	4,4	1,2	5,7
U Saarbrücken	4	14	12,0	10,6	13,5	11,4	11,0	3,0	2,0	0,0	7,1
Saarland insgesamt	4	14	12,0	10,6	13,5	11,4	11,0	3,0	2,0	0,0	7,1
TU Chemnitz	9	11	10,5	10,8	10,5	10,6	10,4	0,9	0,7	11,1	0,0
TU Dresden	25	32	10,9	10,5	10,7	10,6	10,6	1,5	1,6	0,0	9,4
U Leipzig	19	16	10,5	10,4	9,8	10,4	9,8	1,2	1,8	0,0	18,8
Sachsen insgesamt	53	59	10,7	10,5	10,5	10,6	10,4	1,4	1,5	1,9	10,2
U Halle	10	6	10,6	11,0	9,0	11,0	10,3	1,4	1,1	0,0	0,0
U Magdeburg	***	12	10,8	10,8	10,8	9,5	12,0	8,9	2,5	0,0	0,0
Sachsen-Anhalt insgesamt	13	18	10,6	10,9	10,8	10,5	10,9	1,6	2,3	0,0	0,0
U Kiel	35	18	11,7	11,8	11,0	12,6	12,0	2,6	5,8	0,0	0,0
Schleswig-Holstein insgesamt	35	18	11,7	11,8	11,0	12,6	12,0	2,6	5,8	0,0	0,0
U Jena	29	20	11,0	10,4	10,3	10,4	10,6	1,8	1,3	0,0	0,0
Thüringen insgesamt	29	20	11,0	10,4	10,3	10,4	10,6	1,8	1,3	0,0	0,0
<b>I n s g e s a m t</b>	<b>2.205</b>	<b>1.348</b>	<b>11,9</b>	<b>11,7</b>	<b>11,3</b>	<b>11,4</b>	<b>11,1</b>	<b>3,4</b>	<b>2,8</b>	<b>2,5</b>	<b>6,3</b>

\* Integrierter Studiengang.

1) Vereinigung der beiden Universitäten GH Essen und GH Duisburg am 1.1.2003 zur U Duisburg-Essen.

Entwicklung des Medians im Studienfach Physik, Astronomie (Diplomprüfungen) von 1990 bis 2003<sup>1)</sup>

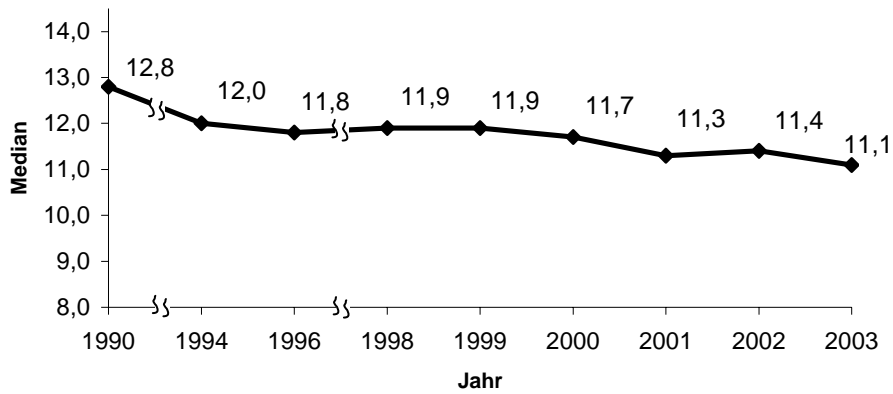

1) Bis 1998 sind die aus datenschutzrechtlichen Gründen ausgeblendeten Hochschulen bei der Medianberechnung nicht enthalten.

### III.4.5. Studienbereich Chemie

#### III.4.5.1. Studienfach Biochemie

##### a) Fachstudiendauer nach Prüfungsart – Grunddaten

WS 2002/03 und SS 2003

Hochschule Land	Stu- die- rende	Stud. anf.	Absolventen insg.			Dt. Erstab. insg.	Deutsche Erstabsolventen im ... Fachsemester										
			Insg.	Dt.	Ausl.		<=8	9	10	11	12	13	14	15	16	17	>=18
<b>Diplomprüfungen</b>																	
U Tübingen	308	49	37	35	2	34	1	1	8	11	7	3	1	1	1	0	0
Baden-Württemberg insgesamt	308	49	37	35	2	34	1	1	8	11	7	3	1	1	1	0	0
U Bayreuth	189	38	38	38	0	38	1	14	13	5	2	1	0	1	0	1	0
U Regensburg	66	15	12	12	0	12	0	7	5	0	0	0	0	0	0	0	0
Bayern insgesamt	255	53	50	50	0	50	1	21	18	5	2	1	0	1	0	1	0
FU Berlin	335	54	38	35	3	35	2	3	8	6	8	3	2	1	0	1	1
HU Berlin	1																
Berlin insgesamt	336	54	38	35	3	35	2	3	8	6	8	3	2	1	0	1	1
U Potsdam	206	46	20	20	0	20	0	1	7	7	5	0	0	0	0	0	0
Brandenburg insgesamt	206	46	20	20	0	20	0	1	7	7	5	0	0	0	0	0	0
U Hamburg	129	22	16	13	3	13	0	0	1	6	0	3	1	0	0	0	2
Hamburg insgesamt	129	22	16	13	3	13	0	0	1	6	0	3	1	0	0	0	2
U Frankfurt a. M.	196	43	35	31	4	31	0	4	23	0	2	2	0	0	0	0	0
Hessen insgesamt	196	43	35	31	4	31	0	4	23	0	2	2	0	0	0	0	0
U Greifswald	165	50	6	6	0	6	0	0	5	1	0	0	0	0	0	0	0
Mecklenburg-Vorpommern insg.	165	50	6	6	0	6	0	0	5	1	0	0	0	0	0	0	0
U Hannover	251	32	25	25	0	25	0	6	0	11	2	5	1	0	0	0	0
Niedersachsen insgesamt	251	32	25	25	0	25	0	6	0	11	2	5	1	0	0	0	0
Priv. wiss. H Witten-Herdecke	41	0	12	12	0	12	0	1	4	7	0	0	0	0	0	0	0
U Bielefeld	148	36	9	9	0	9	0	0	2	6	1	0	0	0	0	0	0
U Bochum	181	0	26	25	1	25	0	4	9	6	3	0	0	1	1	1	0
Nordrhein-Westfalen insgesamt	370	36	47	46	1	46	0	5	15	19	4	0	0	1	1	1	0
U Leipzig	192	38	27	27	0	27	1	9	12	5	0	0	0	0	0	0	0
Sachsen insgesamt	192	38	27	27	0	27	1	9	12	5	0	0	0	0	0	0	0
U Halle	354	74	35	35	0	35	0	0	25	3	4	3	0	0	0	0	0
Sachsen-Anhalt insgesamt	354	74	35	35	0	35	0	0	25	3	4	3	0	0	0	0	0
U Kiel	71	14	3	3	0	***											
Schleswig-Holstein insgesamt	71	14	3	3	0	***											
U Jena	189	40	21	21	0	21	2	9	7	2	1	0	0	0	0	0	0
Thüringen insgesamt	189	40	21	21	0	21	2	9	7	2	1	0	0	0	0	0	0
<b>Insgesamt</b>	<b>3.022</b>	<b>551</b>	<b>360</b>	<b>347</b>	<b>13</b>	<b>346</b>	<b>7</b>	<b>59</b>	<b>132</b>	<b>76</b>	<b>35</b>	<b>20</b>	<b>5</b>	<b>4</b>	<b>2</b>	<b>3</b>	<b>3</b>
in % kumuliert							2,0	19,1	57,2	79,2	89,3	95,1	96,5	97,7	98,3	99,1	100

WS 1998/99 und SS 1999  
bis WS 2002/03 und SS 2003

b) Fachstudiendauer nach Prüfungsart - Mittelwerte

Hochschule Land	Dt. Erstab. insgesamt		Median					Quartils- abstand		Anteil Stud. in 9 Sem. in %	
	1999	2003	1999	2000	2001	2002	2003	1999	2003	1999	2003
<b>Diplomprüfungen</b>											
U Tübingen	***	34	11,3	11,9	11,3	10,4	10,6	0,9	1,8	0,0	5,9
Baden-Württemberg insgesamt	***	34	11,3	11,9	11,3	10,4	10,6	0,9	1,8	0,0	5,9
U Bayreuth	17	38	10,2	9,8	10,3	9,8	9,3	1,1	1,5	11,8	39,5
U Regensburg	11	12	8,4	8,7	9,3	8,8	8,9	0,7	1,0	90,9	58,3
Bayern insgesamt	28	50	9,3	9,3	9,6	9,7	9,2	1,9	1,3	42,9	44,0
FU Berlin	27	35	9,9	10,2	10,6	10,8	10,8	1,6	2,4	22,2	14,3
HU Berlin	***		15,0					3,0		0,0	
Berlin insgesamt	29	35	10,1	10,2	10,6	10,8	10,8	1,7	2,4	20,7	14,3
U Potsdam	4	20	11,0	10,8	9,7	11,7	10,3	1,5	1,4	0,0	5,0
Brandenburg insgesamt	4	20	11,0	10,8	9,7	11,7	10,3	1,5	1,4	0,0	5,0
U Hamburg	8	13	9,0	10,3	10,2	10,3	10,9	1,2	2,5	50,0	0,0
Hamburg insgesamt	8	13	9,0	10,3	10,2	10,3	10,9	1,2	2,5	50,0	0,0
U Frankfurt a. M.	8	31	7,7	9,4	9,3	9,5	9,5	0,7	0,7	87,5	12,9
Hessen insgesamt	8	31	7,7	9,4	9,3	9,5	9,5	0,7	0,7	87,5	12,9
U Greifswald	0	6				9,5	9,6		0,6		0,0
Mecklenburg-Vorpommern insgesamt	0	6				9,5	9,6		0,6		0,0
U Hannover	25	25	11,1	10,9	10,7	10,8	10,6	1,5	1,9	0,0	24,0
Niedersachsen insgesamt	25	25	11,1	10,9	10,7	10,8	10,6	1,5	1,9	0,0	24,0
Priv. wiss. H Witten-Herdecke	13	12	10,1	9,9	10,0		10,1	1,2	1,1	0,0	8,3
U Bielefeld	0	9		10,5	10,4	10,2	10,4		0,8		0,0
U Bochum	17	25	10,3	9,9	9,7	9,5	9,9	1,3	1,7	17,6	16,0
U Wuppertal						10,2					
Nordrhein-Westfalen insgesamt	30	46	10,2	10,1	9,9	9,8	10,2	1,2	1,3	10,0	10,9
U Leipzig	14	27	9,0	9,4	8,7	8,8	9,3	1,2	1,2	50,0	37,0
Sachsen insgesamt	14	27	9,0	9,4	8,7	8,8	9,3	1,2	1,2	50,0	37,0
U Halle	22	35	9,7	9,5	9,5	9,6	9,7	1,1	1,1	0,0	0,0
Sachsen-Anhalt insgesamt	22	35	9,7	9,5	9,5	9,6	9,7	1,1	1,1	0,0	0,0
U Kiel	0	***					9,5		0,5		0,0
Schleswig-Holstein insgesamt	0	***					9,5		0,5		0,0
U Jena	9	21	8,4	8,7	9,1	8,9	8,9	0,6	1,3	100,0	52,4
Thüringen insgesamt	9	21	8,4	8,7	9,1	8,9	8,9	0,6	1,3	100,0	52,4
<b>Insgesamt</b>	<b>180</b>	<b>346</b>	<b>9,8</b>	<b>9,8</b>	<b>10,1</b>	<b>9,8</b>	<b>9,8</b>	<b>1,8</b>	<b>1,7</b>	<b>26,7</b>	<b>19,1</b>

### III.4.5.2. Studienfach Chemie

#### a) Fachstudiedauer nach Prüfungsart – Grunddaten

WS 2002/03 und SS 2003

Hochschule Land	Stu- die- rende	Stud. anf.	Absolventen insg.			Dt. Erstab. insg.	Deutsche Erstabsolventen im ... Fachsemester										
			Insg.	Dt.	Ausl.		<=8	9	10	11	12	13	14	15	16	17	>=18
<b>Diplomprüfungen</b>																	
U Freiburg i. Br.	415	213	25	23	2	23	0	0	2	15	1	0	0	2	0	2	1
U Heidelberg	448	202	27	26	1	26	0	1	13	2	7	2	0	0	1	0	0
U Karlsruhe	313	141	27	24	3	24	0	2	4	8	2	4	1	0	1	1	1
U Konstanz	126	37	16	16	0	16	0	0	4	3	1	2	4	0	0	0	2
U Stuttgart	303	116	25	24	1	24	1	1	5	5	2	2	3	3	0	1	1
U Tübingen	245	97	19	18	1	18	0	1	0	3	7	3	1	0	0	0	3
U Ulm	255	95	23	22	1	22	1	2	16	3	0	0	0	0	0	0	0
Baden-Württemberg insgesamt	2.105	901	162	153	9	153	2	7	44	39	20	13	9	5	2	4	8
TU München	376	78	54	52	2	52	0	0	0	42	2	6	0	2	0	0	0
U Bayreuth	139	55	13	13	0	13	0	1	7	1	2	2	0	0	0	0	0
U Erlangen-Nürnberg	261	95	11	10	1	10	0	1	2	2	1	0	2	1	0	0	1
U München	295	66	25	23	2	23	0	7	0	11	1	4	0	0	0	0	0
U Regensburg	325	109	14	13	1	13	0	1	7	4	0	1	0	0	0	0	0
U Würzburg	302	121	35	35	0	35	1	7	3	13	6	0	3	2	0	0	0
Bayern insgesamt	1.698	524	152	146	6	146	1	17	19	73	12	13	5	5	0	0	1
FU Berlin	363	2	25	20	5	20	1	6	0	1	3	1	0	0	1	1	6
HU Berlin	385	189	25	25	0	25	0	0	13	7	2	1	0	0	1	0	1
TU Berlin	518	219	16	11	5	11	0	2	2	4	0	1	0	1	0	0	1
Berlin insgesamt	1.266	410	66	56	10	56	1	8	15	12	5	3	0	1	2	1	8
U Potsdam	185	68	7	7	0	7	0	0	4	0	1	0	0	1	0	0	1
Brandenburg insgesamt	185	68	7	7	0	7	0	0	4	0	1	0	0	1	0	0	1
U Bremen	300	81	10	7	3	7	0	0	1	2	1	0	3	0	0	0	0
Bremen insgesamt	300	81	10	7	3	7	0	0	1	2	1	0	3	0	0	0	0
U Hamburg	509	131	38	35	3	35	1	1	2	5	4	14	3	1	1	0	3
Hamburg insgesamt	509	131	38	35	3	35	1	1	2	5	4	14	3	1	1	0	3
TU Darmstadt	452	169	28	25	3	25	0	0	6	3	2	5	4	1	0	2	2
U Frankfurt a. M.	316	165	7	6	1	6	0	0	2	1	1	0	0	0	1	1	0
U Gießen	104	30	3	3	0	***											
U Marburg	493	174	48	47	1	47	1	7	13	14	5	6	0	0	0	0	1
U Kassel	10	0	1	1	0	***											
Hessen insgesamt	1.375	538	87	82	5	82	1	7	22	18	8	12	6	1	1	3	3
U Rostock	115	40	11	11	0	11	0	0	9	2	0	0	0	0	0	0	0
Mecklenburg-Vorpommern insg.	115	40	11	11	0	11	0	0	9	2	0	0	0	0	0	0	0
TU Braunschweig	312	172	18	17	1	17	0	0	4	6	1	3	0	2	0	1	0
TU Clausthal	166	27	10	9	1	8	0	0	0	1	2	1	1	0	0	0	3
U Göttingen	328	143	27	22	5	22	0	3	8	7	1	2	0	0	0	0	1
U Hannover	609	154	33	31	2	31	0	11	1	7	3	5	0	1	0	0	3
U Oldenburg	255	109	7	7	0	7	0	1	0	1	2	1	0	0	0	0	2
U Osnabrück	8																
Niedersachsen insgesamt	1.678	605	95	86	9	85	0	15	13	22	9	12	1	3	0	1	9
TH Aachen	616	210	21	15	6	15	0	0	1	4	2	3	0	0	0	0	5
U Bielefeld	222	76	15	15	0	15	0	0	6	3	3	0	1	0	0	1	1
U Bochum	215	6	21	19	2	19	2	1	9	3	0	0	1	2	1	0	0
U Bonn	512	173	21	21	0	21	1	0	2	5	1	3	0	2	0	1	6
U Dortmund	343	74	15	14	1	14	1	4	2	2	0	0	0	3	0	1	1
U Düsseldorf	600	195	18	13	5	13	2	2	2	2	2	1	1	1	0	0	0
U Köln	1.229	304	43	34	9	33	4	1	12	2	3	2	0	3	0	2	4
U Münster	702	259	35	33	2	33	0	13	8	8	3	0	0	0	0	0	1
U Duisburg (ehem.) <sup>1)</sup>	118	0	6	6	0	6	0	0	0	1	0	1	0	1	0	2	1
U Duisburg-Essen <sup>1)</sup>	261	78	11	8	3	8	0	1	0	2	4	0	0	0	0	0	1
U Paderborn	106	0	4	4	0	4	0	1	2	0	1	0	0	0	0	0	0
U Siegen	78	1	3	2	1	***											
U Wuppertal	157	57	5	5	0	5	0	0	0	0	2	0	0	3	0	0	0
Nordrhein-Westfalen insgesamt	5.159	1.433	218	189	29	188	10	23	44	32	21	10	5	15	1	7	20
U Kaiserslautern	314	85	21	18	3	18	1	0	3	1	6	1	4	0	1	1	0
U Mainz	541	305	26	25	1	25	0	0	7	10	3	1	1	0	1	1	1
Rheinland-Pfalz insgesamt	855	390	47	43	4	43	1	0	10	11	9	2	5	0	2	2	1
U Saarbrücken	288	96	24	19	5	18	0	1	5	3	6	2	0	0	0	0	1
Saarland insgesamt	288	96	24	19	5	18	0	1	5	3	6	2	0	0	0	0	1

1) Vereinigung der beiden Universitäten GH Essen und GH Duisburg am 1.1.2003 zur U Duisburg-Essen.

noch Tabelle: III.4.5.2. Studienfach Chemie

a) Fachstudiendauer nach Prüfungsart - Grunddaten

WS 2002/03 und SS 2003

Hochschule Land	Stu- die- rende	Stud. anf.	Absolventen insg.			Dt. Erstab. insg.	Deutsche Erstabsolventen im ... Fachsemester										
			Insg.	Dt.	Ausl.		<=8	9	10	11	12	13	14	15	16	17	>=18
<b>noch: Diplomprüfungen</b>																	
TU Bergakademie Freiberg	104	33	6	6	0	6	0	0	1	2	1	0	1	0	0	1	0
TU Chemnitz	172	62															
TU Dresden	291	113	18	16	2	16	0	1	13	1	0	0	0	0	1	0	0
U Leipzig	209																
Sachsen insgesamt	776	208	24	22	2	22	0	1	14	3	1	0	1	0	1	1	0
U Halle	86	17	8	8	0	8	0	0	7	0	1	0	0	0	0	0	0
Sachsen-Anhalt insgesamt	86	17	8	8	0	8	0	0	7	0	1	0	0	0	0	0	0
U Kiel	253	129	15	15	0	15	1	0	8	3	2	0	0	0	1	0	0
Schleswig-Holstein insgesamt	253	129	15	15	0	15	1	0	8	3	2	0	0	0	1	0	0
U Jena	351	106	30	29	1	29	0	0	16	4	5	2	1	0	1	0	0
Thüringen insgesamt	351	106	30	29	1	29	0	0	16	4	5	2	1	0	1	0	0
<b>Insgesamt</b>	<b>16.999</b>	<b>5.677</b>	<b>994</b>	<b>908</b>	<b>86</b>	<b>905</b>	<b>18</b>	<b>80</b>	<b>233</b>	<b>229</b>	<b>105</b>	<b>83</b>	<b>39</b>	<b>32</b>	<b>12</b>	<b>19</b>	<b>55</b>
in % kumuliert							2,0	10,8	36,6	61,9	73,5	82,7	87,0	90,5	91,8	93,9	100

b) Fachstudiendauer nach Prüfungsart - Mittelwerte

WS 1998/99 und SS 1999  
bis WS 2002/03 und SS 2003

Hochschule Land	Dt. Erstab. insgesamt		Median					Quartils- abstand		Anteil Stud. in 9 Sem. in %	
	1999	2003	1999	2000	2001	2002	2003	1999	2003	1999	2003
<b>Diplomprüfungen</b>											
U Freiburg i. Br.	40	23	11,7	10,7	10,6	10,7	10,6	3,4	1,0	0,0	0,0
U Heidelberg	40	26	11,7	12,0	11,2	10,7	9,9	2,7	2,1	7,5	3,8
U Karlsruhe	24	24	11,7	11,5	10,9	11,2	10,8	3,1	2,5	0,0	8,3
U Konstanz	17	16	11,7	10,8	11,8	10,5	12,0	2,3	3,5	0,0	0,0
U Stuttgart	27	24	12,4	10,9	13,3	9,9	11,0	4,3	3,9	7,4	8,3
U Tübingen	30	18	12,9	11,6	11,4	10,5	11,7	3,1	1,8	0,0	5,6
U Ulm	30	22	10,4	10,3	9,8	9,5	9,5	5,0	0,7	6,7	13,6
Baden-Württemberg insgesamt	208	153	12,0	11,1	10,9	10,5	10,6	3,3	2,5	3,4	5,9
TU München	30	52	10,8	11,3	10,7	10,5	10,6	1,5	0,6	0,0	0,0
U Bayreuth	18	13	13,5	13,0	13,6	11,0	9,8	2,5	2,1	0,0	7,7
U Erlangen-Nürnberg	34	10	12,8	12,9	12,8	11,7	11,0	2,1	4,0	2,9	10,0
U München	27	23	11,4	11,6	11,2	10,9	10,4	3,5	2,1	3,7	30,4
U Regensburg	39	13	10,5	10,2	10,2	9,7	9,8	2,2	1,1	10,3	7,7
U Würzburg	33	35	10,9	10,6	11,8	11,0	10,5	2,6	2,1	3,0	22,9
Bayern insgesamt	181	146	11,4	11,1	11,1	10,7	10,5	2,9	1,0	3,9	12,3
FU Berlin	19	20	14,7	15,8	14,5	11,8	11,7	3,9	10,3	5,3	35,0
HU Berlin	***	25	9,3	10,4	10,7	9,8	10,0	1,9	1,3	33,3	0,0
TU Berlin	17	11	11,8	12,0	10,5	9,9	10,4	4,9	2,9	0,0	18,2
Berlin insgesamt	39	56	13,3	13,2	12,3	10,6	10,3	5,2	3,0	5,1	16,1
U Potsdam	***	7	9,5	11,0	9,8	9,8	9,9	2,5	4,8	33,3	0,0
Brandenburg insgesamt	***	7	9,5	11,0	9,8	9,8	9,9	2,5	4,8	33,3	0,0
U Bremen	23	7	12,8	10,8	13,0	16,0	11,5	4,6	3,0	0,0	0,0
Bremen insgesamt	23	7	12,8	10,8	13,0	16,0	11,5	4,6	3,0	0,0	0,0
U Hamburg	50	35	13,2	12,4	13,3	12,5	12,3	4,6	2,0	6,0	5,7
Hamburg insgesamt	50	35	13,2	12,4	13,3	12,5	12,3	4,6	2,0	6,0	5,7
TU Darmstadt	38	25	11,8	11,6	12,0	11,7	12,3	3,4	3,6	0,0	0,0
U Frankfurt a. M.	17	6	10,6	9,9	12,5	10,5	11,0	2,3	5,8	5,9	0,0
U Gießen	4	***	12,0	13,5	13,3	15,3	12,5	4,0	3,5	0,0	0,0
U Marburg	49	47	11,0	10,3	10,1	9,6	10,2	2,2	1,8	6,1	17,0
U Kassel	8	***	14,0	14,3	11,5	13,5	13,5	4,5	0,5	0,0	0,0
Hessen insgesamt	116	82	11,4	11,0	10,8	10,9	10,6	3,1	2,9	3,4	9,8
U Greifswald	***		9,8	10,0	11,0	10,5		0,9		0,0	
U Rostock	***	11	9,8	9,8	10,4	9,5	9,6	0,9	0,6	0,0	0,0
Mecklenburg-Vorpommern insgesamt	6	11	9,8	9,8	10,5	9,6	9,6	0,9	0,6	0,0	0,0

noch Tabelle: III.4.5.2. Studienfach Chemie

WS 1998/99 und SS 1999  
bis WS 2002/03 und SS 2003

b) Fachstudiendauer nach Prüfungsart - Mittelwerte

Hochschule Land	Dt. Erstab. insgesamt		Median					Quartils- abstand		Anteil Stud. in 9 Sem. in %	
	1999	2003	1999	2000	2001	2002	2003	1999	2003	1999	2003
<b>noch: Diplomprüfungen</b>											
TU Braunschweig	28	17	11,8	10,5	12,2	11,5	10,8	6,8	2,5	10,7	0,0
TU Clausthal	13	8	10,7	14,3	14,3	11,2	13,0	1,5	6,5	0,0	0,0
U Göttingen	36	22	11,3	9,9	10,4	9,8	10,0	6,2	1,5	5,6	13,6
U Hannover	59	31	11,5	12,4	10,4	10,6	10,5	3,5	3,5	5,1	35,5
U Oldenburg	33	7	12,5	11,1	12,0	10,9	11,8	3,6	11,5	0,0	14,3
Niedersachsen insgesamt	169	85	11,6	10,9	10,8	10,4	10,7	4,4	2,9	4,7	17,6
TH Aachen	40	15	13,4	13,0	13,8	13,3	12,2	6,7	13,4	0,0	0,0
U Bielefeld	30	15	11,8	11,9	12,0	10,9	10,5	3,3	2,1	0,0	0,0
U Bochum	30	19	11,5	10,6	10,0	9,9	9,7	3,0	1,6	0,0	15,8
U Bonn	51	21	15,9	14,1	13,5	12,1	12,5	5,7	10,3	0,0	4,8
U Dortmund	32	14	11,6	12,8	9,6	9,7	10,0	4,0	5,9	3,1	35,7
U Düsseldorf	49	13	11,8	12,1	10,8	12,0	10,3	4,3	3,3	4,1	30,8
U Köln	42	33	14,2	11,8	10,4	8,8	10,0	7,8	5,0	0,0	15,2
U Münster	45	33	9,9	9,7	9,9	9,7	9,4	3,2	1,8	20,0	39,4
U Duisburg (ehem.) <sup>1)</sup>	16	6	13,0	14,0	15,7	10,0	15,0	4,3	4,3	18,8	0,0
U Duisburg-Essen <sup>1)</sup>	14	8	15,0	12,8	12,5	18,5	11,3	7,0	1,3	0,0	12,5
U Paderborn	18	4	10,7	11,5	11,6	11,0	9,5	2,3	1,0	5,6	25,0
U Siegen	21	***	12,6	12,0	12,0	12,0	13,5	3,4	0,5	4,8	0,0
U Wuppertal	17	5	15,2	12,0	14,5	13,5	14,2	4,3	3,0	0,0	0,0
Nordrhein-Westfalen insgesamt	405	188	12,3	12,1	11,2	10,9	10,5	4,8	3,9	4,2	17,6
U Kaiserslautern	23	18	10,8	11,5	13,0	11,0	11,7	5,8	2,9	17,4	5,6
U Mainz	36	25	11,3	10,9	11,0	10,0	10,6	3,5	1,7	0,0	0,0
Rheinland-Pfalz insgesamt	59	43	11,1	11,3	12,0	10,5	11,0	4,5	2,7	6,8	2,3
U Saarbrücken	15	18	11,5	11,5	11,4	10,5	11,0	3,5	2,1	0,0	5,6
Saarland insgesamt	15	18	11,5	11,5	11,4	10,5	11,0	3,5	2,1	0,0	5,6
TU Bergakademie Freiberg	10	6	10,5	9,8	9,8	10,4	11,0	3,1	3,3	0,0	0,0
TU Chemnitz	***		9,5	10,8	9,8	10,2		0,5		0,0	
TU Dresden	10	16	9,6	9,6	9,5	9,4	9,5	0,6	0,6	0,0	6,3
U Leipzig	5		9,8	9,9	9,7	9,6		2,3		0,0	
Sachsen insgesamt	28	22	9,8	9,8	9,7	9,6	9,7	1,6	1,2	0,0	4,5
U Halle	6	8	9,8	9,5	9,5	9,5	9,6	2,9	0,6	0,0	0,0
Sachsen-Anhalt insgesamt	6	8	9,8	9,5	9,5	9,5	9,6	2,9	0,6	0,0	0,0
U Kiel	23	15	12,7	13,0	12,5	12,5	9,8	3,9	1,4	0,0	6,7
Schleswig-Holstein insgesamt	23	15	12,7	13,0	12,5	12,5	9,8	3,9	1,4	0,0	6,7
U Jena	28	29	9,5	9,6	9,8	9,7	9,9	0,5	1,9	0,0	0,0
Thüringen insgesamt	28	29	9,5	9,6	9,8	9,7	9,9	0,5	1,9	0,0	0,0
<b>Insgesamt</b>	<b>1.359</b>	<b>905</b>	<b>11,8</b>	<b>11,4</b>	<b>11,0</b>	<b>10,6</b>	<b>10,5</b>	<b>4,0</b>	<b>2,6</b>	<b>3,9</b>	<b>10,8</b>

Entwicklung des Medians im Studienfach Chemie (Diplomprüfungen) von 1990 bis 2003<sup>2)</sup>

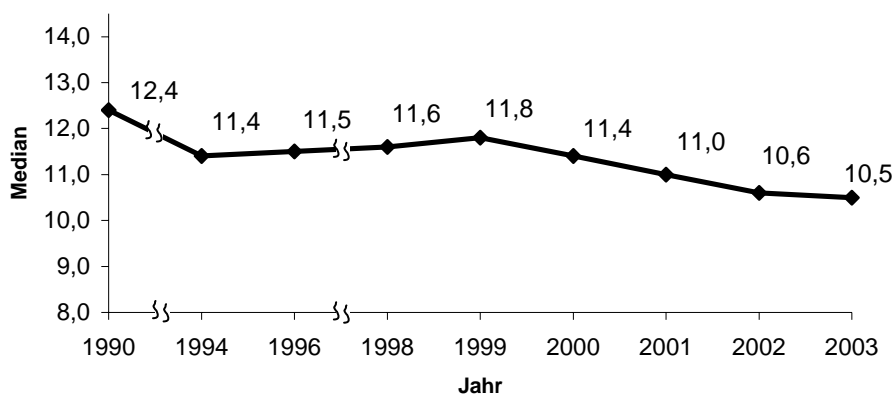

1) Vereinigung der beiden Universitäten GH Essen und GH Duisburg am 1.1.2003 zur U Duisburg-Essen.

2) Bis 1998 sind die aus datenschutzrechtlichen Gründen ausgeblendeteten Hochschulen bei der Medianberechnung nicht enthalten.



### III.4.5.3. Studienfach Lebensmittelchemie

#### a) Fachstudiendauer nach Prüfungsart – Grunddaten

WS 2002/03 und SS 2003

Hochschule Land	Stu- die- rende	Stud. anf.	Absolventen insg.			Dt. Erstab. insg.	Deutsche Erstabsolventen im ... Fachsemester										
			Insg.	Dt.	Ausl.		<=8	9	10	11	12	13	14	15	16	17	>=18
<b>(1) Diplomprüfungen</b>																	
TU Berlin	3	2	10	6	4	0											
Berlin insgesamt	3	2	10	6	4	0											
TU Dresden	55	1	21	21	0	21	0	1	17	2	1	0	0	0	0	0	
Sachsen insgesamt	55	1	21	21	0	21	0	1	17	2	1	0	0	0	0	0	
U Halle	53	22															
Sachsen-Anhalt insgesamt	53	22															
<b>Insgesamt</b>	<b>111</b>	<b>25</b>	<b>31</b>	<b>27</b>	<b>4</b>	<b>21</b>	<b>0</b>	<b>1</b>	<b>17</b>	<b>2</b>	<b>1</b>	<b>0</b>	<b>0</b>	<b>0</b>	<b>0</b>	<b>0</b>	
in % kumuliert							0,0	4,8	85,7	95,2	100	100	100	100	100	100	
<b>(2) Staatsexamen (1. Staatsprüfung)</b>																	
U Hohenheim	54	0	10	10	0	10	0	0	0	4	2	2	0	0	0	2	
U Karlsruhe	100	33	32	31	1	31	0	0	9	10	5	6	0	0	0	1	
U Stuttgart	65	31															
Baden-Württemberg insgesamt	219	64	42	41	1	41	0	0	9	14	7	8	0	0	0	3	
TU München	98	26	30	30	0	30	0	26	0	4	0	0	0	0	0	0	
U Erlangen-Nürnberg	32	10															
U Würzburg	64	15	12	12	0	10	0	7	2	0	1	0	0	0	0	0	
Bayern insgesamt	194	51	42	42	0	40	0	33	2	4	1	0	0	0	0	0	
TU Berlin	174	44	17	16	1	16	13	1	1	0	1	0	0	0	0	0	
Berlin insgesamt	174	44	17	16	1	16	13	1	1	0	1	0	0	0	0	0	
U Hamburg	116	28	14	13	1	13	7	5	0	1	0	0	0	0	0	0	
Hamburg insgesamt	116	28	14	13	1	13	7	5	0	1	0	0	0	0	0	0	
U Frankfurt a. M.	83	47	13	13	0	10	1	1	2	1	2	1	1	1	0	0	
Hessen insgesamt	83	47	13	13	0	10	1	1	2	1	2	1	1	1	0	0	
TU Braunschweig	109	20	6	5	1	5	0	3	1	1	0	0	0	0	0	0	
Niedersachsen insgesamt	109	20	6	5	1	5	0	3	1	1	0	0	0	0	0	0	
U Bonn	93	20	12	12	0	12	3	2	4	1	1	0	0	0	1	0	
U Münster	191	35	31	28	3	28	1	11	8	5	1	0	1	0	1	0	
U Wuppertal	83	29	13	10	3	10	8	0	2	0	0	0	0	0	0	0	
Nordrhein-Westfalen insgesamt	367	84	56	50	6	50	12	13	14	6	2	0	1	0	1	0	
U Kaiserslautern	96	17	2	2	0	***											
Rheinland-Pfalz insgesamt	96	17	2	2	0	***											
TU Dresden	127	53															
Sachsen insgesamt	127	53															
<b>Insgesamt</b>	<b>1.485</b>	<b>408</b>	<b>192</b>	<b>182</b>	<b>10</b>	<b>177</b>	<b>33</b>	<b>57</b>	<b>29</b>	<b>27</b>	<b>14</b>	<b>9</b>	<b>2</b>	<b>1</b>	<b>1</b>	<b>3</b>	
in % kumuliert							18,6	50,8	67,2	82,5	90,4	95,5	96,6	97,2	97,7	98,3	

WS 1998/99 und SS 1999  
bis WS 2002/03 und SS 2003

b) Fachstudiendauer nach Prüfungsart - Mittelwerte

Hochschule Land	Dt. Erstab. insgesamt		Median					Quartils- abstand		Anteil Stud. in 9 Sem. in %	
	1999	2003	1999	2000	2001	2002	2003	1999	2003	1999	2003
<b>(1) Diplomprüfungen</b>											
TU Dresden	11	21	9,5	9,5	9,5	9,6	9,6	0,5	0,6	0,0	4,8
Sachsen insgesamt	11	21	9,5	9,5	9,5	9,6	9,6	0,5	0,6	0,0	4,8
<b>Insgesamt</b>	<b>11</b>	<b>21</b>	<b>9,5</b>	<b>9,5</b>	<b>9,5</b>	<b>9,6</b>	<b>9,6</b>	<b>0,5</b>	<b>0,6</b>	<b>0,0</b>	<b>4,8</b>
<b>(2) Staatsexamen (1. Staatsprüfung)</b>											
U Hohenheim	9	10	10,2	10,3	10,8	11,7	11,5	1,4	2,1	0,0	0,0
U Karlsruhe	0	31			10,8		10,7		2,0		0,0
U Stuttgart <sup>1)</sup>	0					5,5					
Baden-Württemberg insgesamt	9	41	10,2	10,3	10,8	11,6	10,8	1,4	2,0	0,0	0,0
TU München	13	30	8,7	8,7	8,9	8,6	8,6	1,0	0,6	69,2	86,7
U Erlangen-Nürnberg	4		8,0	7,8	8,5	8,6		1,0		100,0	
U München	6		8,6					0,6		83,3	
U Würzburg	8	10	8,7	8,8	8,8	8,6	8,7	0,7	0,9	75,0	70,0
Bayern insgesamt	31	40	8,6	8,7	8,8	8,6	8,6	0,7	0,6	77,4	82,5
TU Berlin	18	16	10,6	10,5	11,7	8,8	7,4	1,1	5,9	16,7	87,5
Berlin insgesamt	18	16	10,6	10,5	11,7	8,8	7,4	1,1	5,9	16,7	87,5
U Hamburg	11	13	8,3	8,3	8,8	8,5	7,9	1,0	1,1	90,9	92,3
Hamburg insgesamt	11	13	8,3	8,3	8,8	8,5	7,9	1,0	1,1	90,9	92,3
U Frankfurt a. M.	13	10	7,8	8,9	8,3	7,8	11,0	1,6	3,3	76,9	20,0
Hessen insgesamt	13	10	7,8	8,9	8,3	7,8	11,0	1,6	3,3	76,9	20,0
TU Braunschweig	23	5	9,1	9,4	9,1	8,8	8,8	2,0	1,3	47,8	60,0
Niedersachsen insgesamt	23	5	9,1	9,4	9,1	8,8	8,8	2,0	1,3	47,8	60,0
U Bonn	15	12	8,5	9,3	8,7	8,1	9,3	2,0	2,0	60,0	41,7
U Münster	16	28	8,8	9,5	8,9	8,7	9,3	2,1	1,7	62,5	42,9
U Wuppertal	14	10	10,6	11,0	9,8	8,7	7,6	1,4	0,6	21,4	80,0
Nordrhein-Westfalen insgesamt	45	50	9,1	9,6	8,9	8,6	9,0	2,3	1,9	48,9	50,0
U Kaiserslautern	9	***	9,1	8,8	10,1	9,6	9,0	1,0	3,0	44,4	50,0
Rheinland-Pfalz insgesamt	9	***	9,1	8,8	10,1	9,6	9,0	1,0	3,0	44,4	50,0
U Saarbrücken	***		8,5					0,5		100,0	
Saarland insgesamt	***		8,5					0,5		100,0	
<b>Insgesamt</b>	<b>160</b>	<b>177</b>	<b>8,9</b>	<b>8,9</b>	<b>9,1</b>	<b>8,7</b>	<b>9,0</b>	<b>2,2</b>	<b>2,3</b>	<b>53,1</b>	<b>50,8</b>

1) Verschlüsselungsfehler im Datenmaterial. Laut BLK-Führer Studien- und Berufswahl ist der Studiengang nur in Kooperation mit der U Hohenheim möglich. An der U Stuttgart wird nur ein Grundstudium angeboten.

### III.4.6. Studienbereich Pharmazie

#### a) Fachstudiedauer nach Prüfungsart – Grunddaten

WS 2002/03 und SS 2003

Hochschule Land	Stu- die- rende	Stud. anf.	Absolventen insg.			Dt. Erstab. insg.	Deutsche Erstabsolventen im ... Fachsemester										
			Insg.	Dt.	Ausl.		<=8	9	10	11	12	13	14	15	16	17	>=18
<b>Staatsexamen (1. Staatsprüfung)</b>																	
U Freiburg i. Br.	418	87	66	63	3	62	3	45	3	6	2	1	0	0	1	0	
U Heidelberg	350	42	102	96	6	96	3	28	44	7	7	3	2	1	0	0	
U Tübingen	338	73	45	45	0	44	22	7	8	4	2	1	0	0	0	0	
Baden-Württemberg insgesamt	1.106	202	213	204	9	202	28	80	55	17	11	5	3	1	0	1	
U Erlangen-Nürnberg	349	76	59	56	3	56	34	12	4	4	1	1	0	0	0	0	
U München	754	180	115	111	4	111	23	54	17	13	3	1	0	0	0	0	
U Regensburg	382	98	81	79	2	79	20	45	8	4	0	1	0	0	0	1	
U Würzburg	381	93	89	86	3	86	49	23	7	2	1	2	0	0	0	2	
Bayern insgesamt	1.866	447	344	332	12	332	126	134	36	23	5	5	0	0	0	3	
FU Berlin	1.067	185	181	174	7	174	44	37	39	17	13	10	3	5	3	0	
HU Berlin	33	0	23	22	1	22	2	11	4	3	1	1	0	0	0	0	
Berlin insgesamt	1.100	185	204	196	8	196	46	48	43	20	14	11	3	5	3	0	
U Hamburg	385	73	77	73	4	73	34	19	12	5	3	0	0	0	0	0	
Hamburg insgesamt	385	73	77	73	4	73	34	19	12	5	3	0	0	0	0	0	
U Frankfurt a. M.	686	162	92	84	8	84	33	14	15	2	4	3	2	4	0	0	
U Marburg	736	194	160	157	3	157	70	34	23	7	7	7	2	4	1	0	
Hessen insgesamt	1.422	356	252	241	11	241	103	48	38	9	11	10	4	8	1	0	
U Greifswald	395	122	50	50	0	50	26	3	14	2	3	1	1	0	0	0	
Mecklenburg-Vorpommern insg.	395	122	50	50	0	50	26	3	14	2	3	1	1	0	0	0	
TU Braunschweig	743	147	117	115	2	115	43	27	19	9	3	5	3	3	0	0	
Niedersachsen insgesamt	743	147	117	115	2	115	43	27	19	9	3	5	3	3	0	0	
U Bonn	916	175	127	124	3	124	59	21	13	13	5	4	4	4	1	0	
U Düsseldorf	682	96	59	50	9	50	6	16	8	3	4	5	0	6	0	1	
U Münster	767	143	144	140	4	140	62	46	9	7	4	5	1	1	0	1	
Nordrhein-Westfalen insgesamt	2.365	414	330	314	16	314	127	83	30	23	13	14	5	11	1	2	
U Mainz	538	83	58	54	4	54	10	14	5	9	4	1	5	1	0	2	
Rheinland-Pfalz insgesamt	538	83	58	54	4	54	10	14	5	9	4	1	5	1	0	2	
U Saarbrücken	268	52	28	28	0	28	10	8	5	1	2	1	1	0	0	0	
Saarland insgesamt	268	52	28	28	0	28	10	8	5	1	2	1	1	0	0	0	
U Leipzig	0	0	47	47	0	47	39	1	6	0	0	0	0	1	0	0	
Sachsen insgesamt	0	0	47	47	0	47	39	1	6	0	0	0	0	1	0	0	
U Halle	651	137	86	86	0	86	6	15	17	24	11	8	1	4	0	0	
Sachsen-Anhalt insgesamt	651	137	86	86	0	86	6	15	17	24	11	8	1	4	0	0	
U Kiel	474	91	91	89	2	89	44	20	7	2	6	3	2	3	0	0	
Schleswig-Holstein insgesamt	474	91	91	89	2	89	44	20	7	2	6	3	2	3	0	0	
U Jena	305	71	30	30	0	30	15	9	3	3	0	0	0	0	0	0	
Thüringen insgesamt	305	71	30	30	0	30	15	9	3	3	0	0	0	0	0	0	
<b>Insgesamt</b>	<b>11.618</b>	<b>2.380</b>	<b>1.927</b>	<b>1.859</b>	<b>68</b>	<b>1.857</b>	<b>657</b>	<b>509</b>	<b>290</b>	<b>147</b>	<b>86</b>	<b>64</b>	<b>28</b>	<b>37</b>	<b>5</b>	<b>8</b>	
in % kumuliert							35,4	62,8	78,4	86,3	91,0	94,4	95,9	97,9	98,2	98,6	

WS 1998/99 und SS 1999  
bis WS 2002/03 und SS 2003

**b) Fachstudiendauer nach Prüfungsart - Mittelwerte**

Hochschule Land	Dt. Erstab. insgesamt		Median					Quartils- abstand		Anteil Stud. in 9 Sem. in %	
	1999	2003	1999	2000	2001	2002	2003	1999	2003	1999	2003
<b>Staatsexamen (1. Staatsprüfung)</b>											
U Freiburg i. Br.	37	62	8,5	8,6	8,7	8,7	8,6	0,6	0,7	89,2	77,4
U Heidelberg	42	96	9,2	9,8	9,3	9,5	9,4	1,5	1,2	42,9	32,3
U Tübingen	40	44	8,0	8,1	7,8	7,9	8,0	1,8	2,0	70,0	65,9
Baden-Württemberg insgesamt	119	202	8,6	8,7	8,8	8,5	8,9	1,4	1,5	66,4	53,5
U Erlangen-Nürnberg	53	56	7,6	7,6	7,6	7,8	7,8	0,6	1,3	92,5	82,1
U München	123	111	8,5	8,4	8,8	8,6	8,6	1,7	1,3	67,5	69,4
U Regensburg	69	79	8,6	8,5	8,4	8,4	8,4	0,8	0,9	73,9	82,3
U Würzburg	70	86	7,9	8,0	8,2	7,9	7,9	1,3	1,2	82,9	83,7
Sonstige deutsche Hochschulen <sup>1)</sup>	4		9,0	9,8	10,5			2,0		50,0	
Bayern insgesamt	319	332	8,3	8,1	8,3	8,3	8,3	1,3	1,3	76,2	78,3
FU Berlin	135	174	8,9	9,1	8,9	9,2	9,2	1,8	2,6	53,1	46,6
HU Berlin	31	22	8,1	8,1	8,5	8,5	8,8	1,3	1,6	80,6	59,1
Berlin insgesamt	166	196	8,8	8,8	8,8	8,9	9,1	1,8	2,4	58,0	48,0
U Hamburg	75	73	8,4	7,9	8,0	8,5	8,1	1,8	1,6	66,7	72,6
Hamburg insgesamt	75	73	8,4	7,9	8,0	8,5	8,1	1,8	1,6	66,7	72,6
U Frankfurt a. M.	89	84	9,0	9,0	9,8	9,5	8,6	2,1	2,9	50,6	56,0
U Marburg	129	157	8,3	8,4	8,2	8,4	8,3	1,4	2,0	73,6	66,2
Hessen insgesamt	218	241	8,6	8,6	8,7	8,8	8,4	1,8	2,2	64,2	62,7
U Greifswald	63	50	8,4	8,4	8,4	8,8	8,0	1,0	2,1	84,1	58,0
Sonstige deutsche Hochschulen <sup>1)</sup>	***		7,0		10,5			1,0		100,0	
Mecklenburg-Vorpommern insgesamt	65	50	8,3	8,4	8,4	8,8	8,0	1,1	2,1	84,6	58,0
TU Braunschweig	108	115	8,9	9,3	8,8	9,2	8,5	2,0	2,2	53,7	60,9
Sonstige deutsche Hochschulen <sup>1)</sup>				9,8	9,7						
Niedersachsen insgesamt	108	115	8,9	9,4	8,9	9,2	8,5	2,0	2,2	53,7	60,9
U Bonn	111	124	8,3	8,3	8,4	8,1	8,1	2,0	2,5	69,4	64,5
U Düsseldorf	75	50	9,5	9,9	9,5	9,8	9,4	3,1	3,7	42,7	44,0
U Münster	122	140	8,4	8,3	8,2		8,2	1,3	1,4	75,4	77,1
Sonstige deutsche Hochschulen <sup>1)</sup>	0			6,5							
Nordrhein-Westfalen insgesamt	308	314	8,6	8,5	8,5	8,5	8,4	2,1	2,2	65,3	66,9
U Mainz	54	54	8,9	9,1	9,2	8,8	9,6	2,2	3,4	55,6	44,4
Sonstige deutsche Hochschulen <sup>1)</sup>				9,0							
Rheinland-Pfalz insgesamt	54	54	8,9	9,1	9,2	8,8	9,6	2,2	3,4	55,6	44,4
U Saarbrücken	43	28	8,5	7,8	9,4	8,4	8,5	1,4	1,9	72,1	64,3
Saarland insgesamt	43	28	8,5	7,8	9,4	8,4	8,5	1,4	1,9	72,1	64,3
U Leipzig	26	47	7,8	7,5	7,6	7,6	7,6	1,5	0,6	76,9	85,1
Sachsen insgesamt	26	47	7,8	7,5	7,6	7,6	7,6	1,5	0,6	76,9	85,1
U Halle	96	86	8,8	8,0	8,2	8,0	10,2	1,9	2,2	54,2	24,4
Sonstige deutsche Hochschulen <sup>1)</sup>				9,0	6,5						
Sachsen-Anhalt insgesamt	96	86	8,8	8,1	8,2	8,0	10,2	1,9	2,2	54,2	24,4
U Kiel	79	89	8,1	8,0	8,2	7,9	8,0	1,8	1,9	69,6	71,9
Schleswig-Holstein insgesamt	79	89	8,1	8,0	8,2	7,9	8,0	1,8	1,9	69,6	71,9
U Jena	35	30	8,1	8,0	8,2	8,0	8,0	1,1	1,3	91,4	80,0
Thüringen insgesamt	35	30	8,1	8,0	8,2	8,0	8,0	1,1	1,3	91,4	80,0
<b>Insgesamt</b>	<b>1.711</b>	<b>1.857</b>	<b>8,5</b>	<b>8,5</b>	<b>8,5</b>	<b>8,5</b>	<b>8,5</b>	<b>1,8</b>	<b>2,1</b>	<b>66,7</b>	<b>62,8</b>

1) Aus datentechnischen Gründen kann keine weitere Aufschlüsselung vorgenommen werden.

Entwicklung des Medians im Studienbereich Pharmazie (1. Staatsprüfung) von 1990 bis 2003<sup>1)</sup>

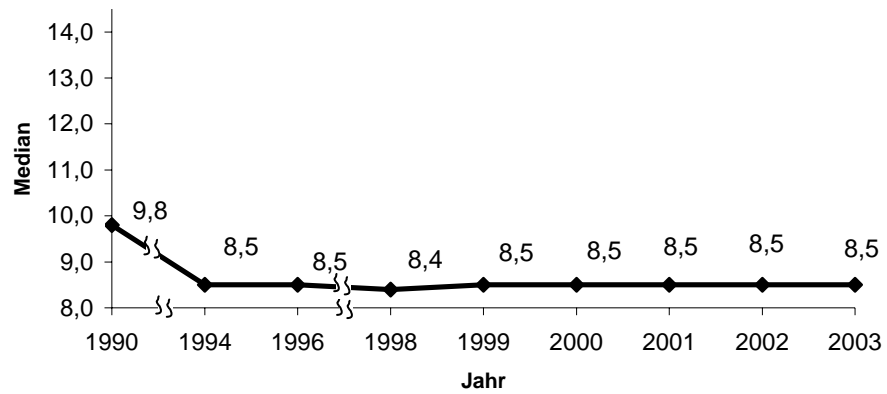

1) Bis 1998 sind die aus datenschutzrechtlichen Gründen ausgeblendeten Hochschulen bei der Medianberechnung nicht enthalten.

### III.4.7. Studienbereich Biologie

#### III.4.7.1. Studienfach Anthropologie (Humanbiologie)

##### a) Fachstudiendauer nach Prüfungsart – Grunddaten

WS 2002/03 und SS 2003

Hochschule Land	Stu- die- rende	Stud. anf.	Absolventen insg.			Dt. Erstab. insg.	Deutsche Erstabsolventen im ... Fachsemester										
			Insg.	Dt.	Ausl.		<=8	9	10	11	12	13	14	15	16	17	>=18

##### (1) Diplomprüfungen

U Marburg	258	63	18	17	1	17	13	1	1	2	0	0	0	0	0	0	0
Hessen insgesamt	258	63	18	17	1	17	13	1	1	2	0	0	0	0	0	0	0
U Greifswald	159	28	27	27	0	27	0	1	8	9	6	2	1	0	0	0	0
Mecklenburg-Vorpommern insg.	159	28	27	27	0	27	0	1	8	9	6	2	1	0	0	0	0
<b>Insgesamt</b>	<b>417</b>	<b>91</b>	<b>45</b>	<b>44</b>	<b>1</b>	<b>44</b>	<b>13</b>	<b>2</b>	<b>9</b>	<b>11</b>	<b>6</b>	<b>2</b>	<b>1</b>	<b>0</b>	<b>0</b>	<b>0</b>	<b>0</b>
in % kumuliert							29,5	34,1	54,5	79,5	93,2	97,7	100	100	100	100	100

##### (2) Magisterprüfungen

U Tübingen	0	0	5	5	0	5	0	0	0	2	2	1	0	0	0	0	0
Baden-Württemberg insgesamt	0	0	5	5	0	5	0	0	0	2	2	1	0	0	0	0	0
U Hamburg	35	9	2	2	0	***											
Hamburg insgesamt	35	9	2	2	0	***											
U Göttingen	1	1															
Niedersachsen insgesamt	1	1															
U Mainz	122	83	6	6	0	6	0	0	0	1	2	2	0	1	0	0	0
Rheinland-Pfalz insgesamt	122	83	6	6	0	6	0	0	0	1	2	2	0	1	0	0	0
<b>Insgesamt</b>	<b>158</b>	<b>93</b>	<b>13</b>	<b>13</b>	<b>0</b>	<b>13</b>	<b>0</b>	<b>0</b>	<b>0</b>	<b>4</b>	<b>5</b>	<b>3</b>	<b>0</b>	<b>1</b>	<b>0</b>	<b>0</b>	<b>0</b>
in % kumuliert							0,0	0,0	0,0	30,8	69,2	92,3	92,3	100	100	100	100

WS 1998/99 und SS 1999  
bis WS 2002/03 und SS 2003

##### b) Fachstudiendauer nach Prüfungsart - Mittelwerte

Hochschule Land	Dt. Erstab. insgesamt		Median					Quartils- abstand		Anteil Stud. in 9 Sem. in %	
	1999	2003	1999	2000	2001	2002	2003	1999	2003	1999	2003

##### (1) Diplomprüfungen

U Marburg	18	17	10,5	7,6	7,6	7,5	7,7	0,5	0,7	0,0	82,4
Hessen insgesamt	18	17	10,5	7,6	7,6	7,5	7,7	0,5	0,7	0,0	82,4
U Greifswald			27			9,5	9,8	10,5		1,7	3,7
Mecklenburg-Vorpommern insgesamt			27			9,5	9,8	10,5		1,7	3,7
<b>Insgesamt</b>	<b>18</b>	<b>44</b>	<b>10,5</b>	<b>7,6</b>	<b>8,2</b>	<b>8,7</b>	<b>9,8</b>	<b>0,5</b>	<b>3,0</b>	<b>0,0</b>	<b>34,1</b>

##### (2) Magisterprüfungen

U Tübingen			5			11,5	11,3		1,3		0,0
Baden-Württemberg insgesamt			5			11,5	11,3		1,3		0,0
U Hamburg	6	***	12,5	11,0	14,0	12,5	11,0	2,0	1,0	0,0	0,0
Hamburg insgesamt	6	***	12,5	11,0	14,0	12,5	11,0	2,0	1,0	0,0	0,0
U Mainz	***	6	13,5	12,5	10,0	10,0	12,0	0,5	1,5	0,0	0,0
Rheinland-Pfalz insgesamt	***	6	13,5	12,5	10,0	10,0	12,0	0,5	1,5	0,0	0,0
U Jena				8,8		11,5					
Thüringen insgesamt				8,8		11,5					
<b>Insgesamt</b>	<b>7</b>	<b>13</b>	<b>12,8</b>	<b>10,0</b>	<b>11,0</b>	<b>11,7</b>	<b>11,5</b>	<b>1,9</b>	<b>1,4</b>	<b>0,0</b>	<b>0,0</b>

### III.4.7.2. Studienfach Biologie

#### a) Fachstudiedauer nach Prüfungsart – Grunddaten

WS 2002/03 und SS 2003

Hochschule Land	Studie- rende	Stud. anf.	Absolventen insg.			Dt. Erstab. insg.	Deutsche Erstabsolventen im ... Fachsemester										
			Insg.	Dt.	Ausl.		<=8	9	10	11	12	13	14	15	16	17	>=18

#### (1) Bachelor (U)

U Konstanz	19	19																	
Baden-Württemberg insgesamt	19	19																	
TU München	16	7																	
U Würzburg	39	19	1	1	0	***													
Bayern insgesamt	55	26	1	1	0	***													
International U Bremen (Priv.)	7	4																	
Bremen insgesamt	7	4																	
U Osnabrück	110	74	16	16	0	16	16	0	0	0	0	0	0	0	0	0	0	0	0
Niedersachsen insgesamt	110	74	16	16	0	16	16	0	0	0	0	0	0	0	0	0	0	0	0
U Bochum	91	86	1	1	0	***													
Nordrhein-Westfalen insgesamt	91	86	1	1	0	***													
U Mainz	14	17																	
Rheinland-Pfalz insgesamt	14	17																	
<b>Insgesamt</b>	<b>296</b>	<b>226</b>	<b>18</b>	<b>18</b>	<b>0</b>	<b>18</b>	<b>17</b>	<b>1</b>	<b>0</b>	<b>0</b>	<b>0</b>	<b>0</b>	<b>0</b>	<b>0</b>	<b>0</b>	<b>0</b>	<b>0</b>	<b>0</b>	<b>0</b>
in % kumuliert							94,4	100	100	100	100	100	100	100	100	100	100	100	100

#### (2) Diplomprüfungen

U Freiburg i. Br.	755	131	97	94	3	93	1	2	6	24	24	20	9	3	1	1	1	2	
U Heidelberg	713	116	92	85	7	85	2	9	16	34	14	5	2	1	0	1	1		
U Hohenheim	336	72	40	36	4	36	0	1	2	3	4	11	4	5	1	2	3		
U Karlsruhe	367	80	38	37	1	37	0	0	2	3	8	15	4	3	0	1	1		
U Konstanz	445	99	59	58	1	58	4	5	17	17	9	6	0	0	0	0	0		
U Stuttgart	372	60	27	26	1	26	0	0	3	6	6	8	2	0	0	0	1		
U Tübingen	801	144	106	102	4	102	1	5	17	31	24	11	9	1	2	0	1		
U Ulm	320	82	37	37	0	35	8	9	5	7	4	1	1	0	0	0	0		
Baden-Württemberg insgesamt	4.109	784	496	475	21	472	16	31	68	125	93	77	31	13	4	5	9		
TU München	409	73	48	44	4	44	0	6	2	30	0	4	0	2	0	0	0		
U Bayreuth	263	70	15	15	0	15	0	3	3	2	1	5	0	0	0	0	1		
U Erlangen-Nürnberg	615	133	83	80	3	80	0	11	10	18	21	11	7	1	0	0	1		
U München	906	167	121	111	10	107	0	3	5	32	22	24	14	5	2	0	0		
U Regensburg	485	111	47	46	1	46	1	0	12	8	13	6	4	2	0	0	0		
U Würzburg	862	146	128	120	8	120	3	5	22	33	29	17	7	3	1	0	0		
Bayern insgesamt	3.540	700	442	416	26	412	4	28	54	123	86	67	32	13	3	0	2		
FU Berlin	847	170	81	76	5	76	1	3	10	13	16	10	6	4	6	3	4		
HU Berlin	659	116	82	78	4	78	2	2	10	17	10	14	4	6	6	1	6		
Berlin insgesamt	1.506	286	163	154	9	154	3	5	20	30	26	24	10	10	12	4	10		
U Potsdam	286	48	19	19	0	18	0	0	0	4	3	4	1	4	2	0	0		
Brandenburg insgesamt	286	48	19	19	0	18	0	0	0	4	3	4	1	4	2	0	0		
U Bremen	651	104	63	61	2	61	0	1	5	16	1	13	3	7	2	6	7		
Bremen insgesamt	651	104	63	61	2	61	0	1	5	16	1	13	3	7	2	6	7		
U Hamburg	716	126	114	109	5	109	2	1	11	17	9	18	23	13	6	1	8		
Hamburg insgesamt	716	126	114	109	5	109	2	1	11	17	9	18	23	13	6	1	8		
TU Darmstadt	565	110	47	41	6	41	0	1	1	7	8	8	7	1	4	1	3		
U Frankfurt a. M.	829	179	80	71	9	71	0	1	22	19	6	9	4	3	1	1	5		
U Gießen	563	115	45	43	2	43	2	4	4	9	6	8	3	0	3	0	4		
U Marburg	670	128	89	86	3	86	0	3	33	18	9	13	5	2	0	1	2		
U Kassel	282	78	16	15	1	15	1	0	1	6	1	1	4	1	0	0	0		
Hessen insgesamt	2.909	610	277	256	21	256	3	9	61	59	30	39	23	7	8	3	14		
U Greifswald	485	111	50	49	1	48	0	2	9	12	13	4	1	2	3	0	2		
U Rostock	509	100	44	44	0	44	0	1	2	14	11	5	4	5	1	0	1		
Mecklenburg-Vorpommern insg.	994	211	94	93	1	92	0	3	11	26	24	9	5	7	4	0	3		
TU Braunschweig	482	90	95	90	5	90	0	1	25	27	8	11	3	7	0	2	6		
U Göttingen	1.046	234	125	122	3	122	1	5	13	30	25	14	9	11	5	5	4		
U Hannover	478	68	52	52	0	52	0	4	1	23	1	16	0	4	0	0	3		
U Oldenburg	441	72	67	66	1	66	0	0	5	6	10	8	7	7	5	5	13		
U Osnabrück	334	69	37	37	0	37	2	0	1	8	10	4	5	3	1	1	2		
Niedersachsen insgesamt	2.781	533	376	367	9	367	3	10	45	94	54	53	24	32	11	13	28		

noch Tabelle: III.4.7.2. Studienfach Biologie

a) Fachstudiendauer nach Prüfungsart - Grunddaten

WS 2002/03 und SS 2003

Hochschule Land	Stu- die- rende	Stud. anf.	Absolventen insg.			Dt. Erstab. insg.	Deutsche Erstabsolventen im ... Fachsemester										
			Insg.	Dt.	Ausl.		<=8	9	10	11	12	13	14	15	16	17	>=18

noch: (2) Diplomprüfungen

TH Aachen	591	96	25	23	2	23	0	1	0	2	6	5	3	2	1	1	2
U Bielefeld	824	121	77	70	7	70	1	2	10	14	13	9	9	2	1	4	5
U Bochum	921	159	87	83	4	83	2	1	14	21	17	7	5	4	1	8	3
U Bonn	1.044	194	122	117	5	117	1	3	16	34	24	12	14	4	3	1	5
U Düsseldorf	1.129	187	79	73	6	73	0	0	8	14	18	9	8	5	2	1	8
U Köln	1.212	182	85	82	3	82	0	1	14	21	11	13	6	3	3	3	7
U Münster	854	115	72	70	2	70	0	6	23	20	5	4	4	3	1	2	2
Nordrhein-Westfalen insgesamt	6.575	1.054	547	518	29	518	4	14	85	126	94	59	49	23	12	20	32
U Kaiserslautern	414	104	54	49	5	48	1	3	21	8	5	2	2	1	0	1	4
U Mainz	1.104	232	94	90	4	90	2	5	16	24	16	10	7	4	3	2	1
Rheinland-Pfalz insgesamt	1.518	336	148	139	9	138	3	8	37	32	21	12	9	5	3	3	5
U Saarbrücken	304	51	43	42	1	41	0	4	8	4	6	3	2	2	2	2	8
Saarland insgesamt	304	51	43	42	1	41	0	4	8	4	6	3	2	2	2	2	8
TU Dresden	261	47	37	36	1	36	0	1	9	14	7	4	0	1	0	0	0
U Leipzig	342	61	31	30	1	30	0	0	4	11	7	5	0	3	0	0	0
Sachsen insgesamt	603	108	68	66	2	66	0	1	13	25	14	9	0	4	0	0	0
U Halle	526	116	28	28	0	28	0	0	1	10	8	3	2	1	1	1	1
Sachsen-Anhalt insgesamt	526	116	28	28	0	28	0	0	1	10	8	3	2	1	1	1	1
U Kiel	620	96	83	83	0	83	0	2	6	17	24	12	8	5	7	2	0
Schleswig-Holstein insgesamt	620	96	83	83	0	83	0	2	6	17	24	12	8	5	7	2	0
U Jena	638	118	63	61	2	61	0	3	17	10	10	10	8	0	0	0	3
Thüringen insgesamt	638	118	63	61	2	61	0	3	17	10	10	10	8	0	0	0	3

**Insgesamt** 28.276 5.281 3.024 2.887 137 2.876 38 120 442 718 503 412 230 146 77 60 130  
in % kumuliert 1,3 5,5 20,9 45,8 63,3 77,6 85,6 90,7 93,4 95,5 100

(3) Magisterprüfungen

U Freiburg i. Br.	24	5	2	2	0	***											
U Stuttgart	0	0	1	1	0	***											
U Tübingen	1	1	1	1	0	***											
Baden-Württemberg insgesamt	25	6	4	4	0	4	0	0	0	1	1	2	0	0	0	0	0
U Passau	3	3															
Bayern insgesamt	3	3															
U Potsdam	3	2															
Brandenburg insgesamt	3	2															
H Vechta	0	0	1	1	0	***											
Niedersachsen insgesamt	0	0	1	1	0	***											
U Köln	5	0	1	1	0	0											
U Münster	1																
Nordrhein-Westfalen insgesamt	6	0	1	1	0	0											
U Jena	154	48	8	8	0	8	0	0	0	2	2	1	1	1	0	0	1
Thüringen insgesamt	154	48	8	8	0	8	0	0	0	2	2	1	1	1	0	0	1
<b>Insgesamt</b>	<b>191</b>	<b>59</b>	<b>14</b>	<b>14</b>	<b>0</b>	<b>13</b>	<b>0</b>	<b>0</b>	<b>1</b>	<b>3</b>	<b>3</b>	<b>3</b>	<b>1</b>	<b>1</b>	<b>0</b>	<b>0</b>	<b>1</b>
in % kumuliert							0,0	0,0	7,7	30,8	53,8	76,9	84,6	92,3	92,3	92,3	100



WS 1998/99 und SS 1999  
bis WS 2002/03 und SS 2003

b) Fachstudiedauer nach Prüfungsart - Mittelwerte

Hochschule Land	Dt. Erstab. insgesamt		Median					Quartils- abstand		Anteil Stud. in 9 Sem. in %	
	1999	2003	1999	2000	2001	2002	2003	1999	2003	1999	2003
<b>(1) Bachelor (U)</b>											
U Würzburg		***						8,5	0,5		100,0
Bayern insgesamt		***						8,5	0,5		100,0
U Osnabrück		16						5,6	0,6		100,0
Niedersachsen insgesamt		16						5,6	0,6		100,0
U Bochum		***						5,5	0,5		100,0
Nordrhein-Westfalen insgesamt		***						5,5	0,5		100,0
<b>Insgesamt</b>		<b>18</b>						<b>5,6</b>	<b>0,6</b>		<b>100,0</b>
<b>(2) Diplomprüfungen</b>											
U Freiburg i. Br.	134	93	12,1	11,8	12,1	11,6	11,6	2,3	2,0	2,2	3,2
U Heidelberg	62	85	10,7	10,6	10,4	10,8	10,5	2,1	1,6	4,8	12,9
U Hohenheim	46	36	13,5	13,2	12,0	12,2	12,7	3,3	2,7	0,0	2,8
U Karlsruhe	38	37	12,5	13,0	12,6	12,4	12,4	2,1	1,5	0,0	0,0
U Konstanz	62	58	10,9	10,5	10,3	10,6	10,2	1,8	1,7	6,5	15,5
U Stuttgart	26	26	11,0	11,2	11,5	12,0	11,7	1,7	2,0	7,7	0,0
U Tübingen	161	102	11,4	10,9	10,7	10,9	10,9	2,3	1,9	10,6	5,9
U Ulm	44	35	10,8	9,9	10,6	9,8	9,1	2,2	2,5	11,4	48,6
Baden-Württemberg insgesamt	573	472	11,6	11,1	11,0	11,2	11,0	2,5	2,2	5,9	10,0
TU München	33	44	11,4	10,8	10,8	11,2	10,5	1,1	0,7	3,0	13,6
U Bayreuth	34	15	11,3	11,4	10,9	11,2	10,8	2,9	3,2	14,7	20,0
U Erlangen-Nürnberg	56	80	11,4	11,4	10,9	11,2	11,0	2,2	2,1	1,8	13,8
U München	108	107	11,9	11,7	11,7	11,6	11,6	1,9	2,2	2,8	2,8
U Regensburg	44	46	10,3	10,5	11,1	10,8	11,2	1,8	2,2	9,1	2,2
U Würzburg	83	120	10,9	11,3	10,8	10,8	10,9	2,3	1,9	12,0	6,7
Bayern insgesamt	358	412	11,3	11,4	11,1	11,2	11,0	2,2	2,1	6,7	7,8
FU Berlin	94	76	11,9	12,3	12,3	12,6	11,7	3,0	3,3	4,3	5,3
HU Berlin	45	78	11,8	11,7	12,2	11,3	11,8	3,0	3,6	4,4	5,1
Berlin insgesamt	139	154	11,9	12,1	12,2	12,0	11,7	3,0	3,4	4,3	5,2
U Potsdam	4	18	13,0	11,7	11,1	11,5	12,5	1,5	3,2	0,0	0,0
Brandenburg insgesamt	4	18	13,0	11,7	11,1	11,5	12,5	1,5	3,2	0,0	0,0
U Bremen	86	61	14,2	12,9	13,0	12,2	12,6	3,4	4,4	0,0	1,6
Bremen insgesamt	86	61	14,2	12,9	13,0	12,2	12,6	3,4	4,4	0,0	1,6
U Hamburg	100	109	12,8	12,6	12,3	12,8	12,8	2,1	3,3	2,0	2,8
Hamburg insgesamt	100	109	12,8	12,6	12,3	12,8	12,8	2,1	3,3	2,0	2,8
TU Darmstadt	42	41	12,8	13,1	13,5	12,0	12,4	2,9	2,7	2,4	2,4
U Frankfurt a. M.	76	71	11,1	11,4	11,9	11,1	10,7	2,8	2,8	11,8	1,4
U Gießen	46	43	11,9	12,4	12,4	12,1	11,4	3,3	2,8	2,2	14,0
U Marburg	84	86	11,7	12,3	11,4	10,6	10,4	3,3	2,6	2,4	3,5
U Kassel	12	15	11,6	12,9	14,1	10,6	10,9	2,0	3,0	0,0	6,7
Hessen insgesamt	260	256	11,8	12,2	11,9	11,1	10,9	3,0	2,9	5,0	4,7
U Greifswald	49	48	11,1	10,6	11,2	11,4	11,1	2,9	1,9	0,0	4,2
U Rostock	28	44	12,0	11,7	11,8	11,2	11,5	2,3	2,4	0,0	2,3
Mecklenburg-Vorpommern insgesamt	77	92	11,6	10,9	11,4	11,3	11,3	2,6	2,2	0,0	3,3
TU Braunschweig	44	90	12,2	12,1	11,3	10,6	10,7	2,1	2,7	6,8	1,1
U Göttingen	144	122	12,0	12,2	11,4	11,8	11,5	2,1	3,0	2,1	4,9
U Hannover	65	52	11,7	11,3	11,8	11,3	10,9	2,4	2,3	4,6	7,7
U Oldenburg	69	66	12,8	13,5	13,0	13,4	13,6	3,5	4,8	1,4	0,0
U Osnabrück	53	37	11,4	12,3	12,0	12,3	11,8	2,1	2,8	1,9	5,4
Niedersachsen insgesamt	375	367	12,0	12,3	11,8	11,9	11,6	2,4	3,3	2,9	3,5
TH Aachen	48	23	10,9	12,2	13,0	12,5	12,5	2,1	2,7	0,0	4,3
U Bielefeld	73	70	12,8	12,9	12,1	13,2	11,6	4,1	3,1	2,7	4,3
U Bochum	103	83	11,9	11,6	11,4	11,7	11,2	2,7	2,9	1,0	3,6
U Bonn	99	117	11,5	11,6	11,7	11,4	11,2	2,7	2,5	3,0	3,4
U Düsseldorf	61	73	11,9	12,2	11,9	12,3	11,8	2,8	3,0	3,3	0,0
U Köln	76	82	11,8	11,5	12,1	12,1	11,5	2,8	3,0	2,6	1,2
U Münster	52	70	8,7	10,8	11,0	11,6	10,3	1,3	2,2	63,5	8,6
Nordrhein-Westfalen insgesamt	512	518	11,6	11,7	11,7	12,0	11,3	3,0	2,9	8,4	3,5
U Kaiserslautern	53	48	10,6	10,8	11,4	10,4	10,0	2,3	2,2	7,5	8,3
U Mainz	103	90	12,4	13,2	12,1	11,6	10,9	2,5	2,5	2,9	7,8
Rheinland-Pfalz insgesamt	156	138	11,9	12,4	11,9	10,9	10,7	2,9	2,6	4,5	8,0

noch Tabelle: III.4.7.2. Studienfach Biologie

WS 1998/99 und SS 1999  
bis WS 2002/03 und SS 2003

b) Fachstudiendauer nach Prüfungsart - Mittelwerte

Hochschule Land	Dt. Erstab. insgesamt		Median					Quartils- abstand		Anteil Stud. in 9 Sem. in %	
	1999	2003	1999	2000	2001	2002	2003	1999	2003	1999	2003
<b>noch: (2) Diplomprüfungen</b>											
U Saarbrücken	47	41	12,4	13,3	11,9	12,5	11,8	4,4	6,1	0,0	9,8
Saarland insgesamt	47	41	12,4	13,3	11,9	12,5	11,8	4,4	6,1	0,0	9,8
TU Dresden	9	36	9,5	9,9	10,5	10,5	10,6	0,5	1,5	0,0	2,8
U Leipzig	18	30	11,4	10,8	10,5	11,1	11,0	1,2	1,8	0,0	0,0
Sachsen insgesamt	27	66	10,8	10,4	10,5	10,6	10,8	1,9	1,7	0,0	1,5
U Halle	26	28	10,9	12,0	11,5	11,1	11,4	2,3	2,1	3,8	0,0
Sachsen-Anhalt insgesamt	26	28	10,9	12,0	11,5	11,1	11,4	2,3	2,1	3,8	0,0
U Kiel	82	83	12,4	11,8	12,4	11,8	11,7	2,4	2,4	3,7	2,4
Schleswig-Holstein insgesamt	82	83	12,4	11,8	12,4	11,8	11,7	2,4	2,4	3,7	2,4
U Jena	29	61	10,5	10,4	10,6	11,0	11,1	2,2	2,9	10,3	4,9
Thüringen insgesamt	29	61	10,5	10,4	10,6	11,0	11,1	2,2	2,9	10,3	4,9
<b>Insgesamt</b>	<b>2.851</b>	<b>2.876</b>	<b>11,8</b>	<b>11,7</b>	<b>11,5</b>	<b>11,5</b>	<b>11,2</b>	<b>2,8</b>	<b>2,6</b>	<b>5,2</b>	<b>5,5</b>
<b>(3) Magisterprüfungen</b>											
U Freiburg i. Br.	0	***				10,8	12,0		1,0		0,0
U Stuttgart	0	***					10,5		0,5		0,0
U Tübingen		***			19,5	3,0	12,5		0,5		0,0
Baden-Württemberg insgesamt	0	4			19,5	10,8	12,0		1,5		0,0
U Passau	0					9,5					
Bayern insgesamt	0					9,5					
H Vechta		***			15,5		9,5		0,5		0,0
Niedersachsen insgesamt		***			15,5		9,5		0,5		0,0
U Jena	***	8	17,5	10,0	13,0	12,5	12,0	0,5	3,0	0,0	0,0
Thüringen insgesamt	***	8	17,5	10,0	13,0	12,5	12,0	0,5	3,0	0,0	0,0
<b>Insgesamt</b>	<b>***</b>	<b>13</b>	<b>17,5</b>	<b>10,0</b>	<b>15,5</b>	<b>10,8</b>	<b>11,8</b>	<b>0,5</b>	<b>2,2</b>	<b>0,0</b>	<b>0,0</b>

Entwicklung des Medians im Studienfach Biologie (1. Staatsprüfung) von 1990 bis 2003<sup>1)</sup>

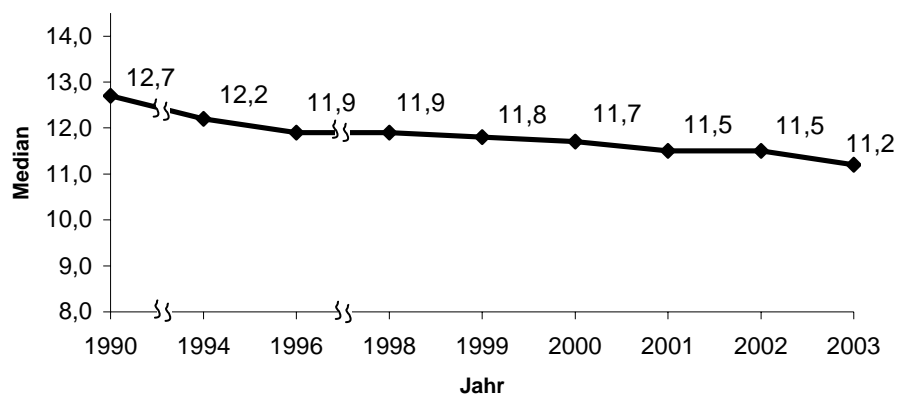

1) Bis 1998 sind die aus datenschutzrechtlichen Gründen ausgeblendeten Hochschulen bei der Medianberechnung nicht enthalten.

### III.4.7.3. Studienfach Biotechnologie

#### a) Fachstudiendauer nach Prüfungsart – Grunddaten

WS 2002/03 und SS 2003

Hochschule Land	Studie- rende	Stud. anf.	Absolventen insg.			Dt. Erstab. insg.	Deutsche Erstabsolventen im ... Fachsemester										
			Insg.	Dt.	Ausl.		<=8	9	10	11	12	13	14	15	16	17	>=18

#### (1) Bachelor (U)

<b>Insgesamt</b>	<b>499</b>	<b>205</b>	<b>10</b>	<b>10</b>	<b>0</b>	<b>10</b>	<b>10</b>	<b>0</b>	<b>0</b>	<b>0</b>	<b>0</b>	<b>0</b>	<b>0</b>	<b>0</b>	<b>0</b>	<b>0</b>	<b>0</b>	<b>0</b>
in % kumuliert							100	100	100	100	100	100	100	100	100	100	100	100

#### (2) Diplomprüfungen

TU Berlin	488	103	46	43	3	43	1	3	1	0	8	8	7	4	3	3	5
Berlin insgesamt	488	103	46	43	3	43	1	3	1	0	8	8	7	4	3	3	5
TU Braunschweig	259	42	52	50	2	50	0	0	6	10	26	5	2	0	0	0	1
U Lüneburg	555	107	52	52	0	52	0	4	11	7	16	7	3	1	1	0	2
U Oldenburg	206	34	16	16	0	16	0	0	0	1	4	3	4	0	1	3	
Niedersachsen insgesamt	1.020	183	120	118	2	118	0	4	17	17	43	16	8	5	1	1	6
U Münster	95	33															
Nordrhein-Westfalen insgesamt	95	33															
U Halle	82	35	3	3	0	***											
Sachsen-Anhalt insgesamt	82	35	3	3	0	***											
<b>Insgesamt</b>	<b>1.685</b>	<b>354</b>	<b>169</b>	<b>164</b>	<b>5</b>	<b>164</b>	<b>1</b>	<b>8</b>	<b>20</b>	<b>17</b>	<b>51</b>	<b>24</b>	<b>15</b>	<b>9</b>	<b>4</b>	<b>4</b>	<b>11</b>
in % kumuliert							0,6	5,5	17,7	28,0	59,1	73,8	82,9	88,4	90,9	93,3	100

WS 1998/99 und SS 1999  
bis WS 2002/03 und SS 2003

#### b) Fachstudiendauer nach Prüfungsart - Mittelwerte

Hochschule Land	Dt. Erstab. insgesamt		Median					Quartils- abstand		Anteil Stud. in 9 Sem. in %	
	1999	2003	1999	2000	2001	2002	2003	1999	2003	1999	2003

#### (1) Bachelor (U)

<b>Insgesamt</b>			<b>10</b>					<b>5,5</b>		<b>0,5</b>		<b>100,0</b>
------------------	--	--	-----------	--	--	--	--	------------	--	------------	--	--------------

#### (2) Diplomprüfungen

TU Berlin	21	43	13,5	12,0	12,4	13,1	13,1	3,7	3,4	9,5	9,3
Berlin insgesamt	21	43	13,5	12,0	12,4	13,1	13,1	3,7	3,4	9,5	9,3
TU Braunschweig	12	50	11,5	11,3	10,7	11,3	11,3	2,8	1,2	0,0	0,0
U Lüneburg	13	52	9,9	11,1	11,4	11,0	11,3	1,5	2,3	7,7	7,7
U Oldenburg	5	16	11,2	12,3	12,0	12,7	14,0	2,0	2,3	0,0	0,0
Niedersachsen insgesamt	30	118	10,8	11,6	11,3	11,3	11,5	2,1	2,0	3,3	3,4
U Halle	0	***					9,3		0,9		33,3
Sachsen-Anhalt insgesamt	0	***					9,3		0,9		33,3
<b>Insgesamt</b>	<b>51</b>	<b>164</b>	<b>11,5</b>	<b>11,8</b>	<b>11,5</b>	<b>11,9</b>	<b>11,7</b>	<b>3,6</b>	<b>2,4</b>	<b>5,9</b>	<b>5,5</b>

### III.4.8. Studienbereich Geowissenschaften (ohne Geographie)

#### III.4.8.1. Studienfach Geologie/Paläontologie

##### a) Fachstudiendauer nach Prüfungsart – Grunddaten

WS 2002/03 und SS 2003

Hochschule Land	Stu- die- rende	Stud. anf.	Absolventen insg.			Dt. Erstab. insg.	Deutsche Erstabsolventen im ... Fachsemester										
			Insg.	Dt.	Ausl.		<=8	9	10	11	12	13	14	15	16	17	>=18
<b>Diplomprüfungen</b>																	
U Freiburg i. Br.	121	48	11	10	1	10	0	0	1	0	2	2	1	3	0	0	1
U Heidelberg	102	33															
U Karlsruhe	126	48	7	7	0	7	0	0	0	1	0	3	3	0	0	0	0
U Stuttgart	82	21	11	11	0	11	0	1	0	3	3	3	0	1	0	0	0
U Tübingen	65	0	12	12	0	12	0	0	1	2	4	0	3	1	0	0	1
Baden-Württemberg insgesamt	496	150	41	40	1	40	0	1	2	6	9	8	7	5	0	0	2
TU München	120	45	14	14	0	14	0	0	0	0	0	12	0	2	0	0	0
U Erlangen-Nürnberg	101	31	12	12	0	12	1	1	0	0	2	2	3	3	0	0	0
U München	123	32	22	20	2	20	0	0	0	3	8	5	3	0	1	0	0
U Würzburg	55	17	7	7	0	7	0	0	0	0	2	5	0	0	0	0	0
Bayern insgesamt	399	125	55	53	2	53	1	1	0	3	12	24	6	5	1	0	0
FU Berlin	343	45	7	7	0	7	0	0	0	0	0	0	2	1	2	1	1
TU Berlin	19	2	1	1	0	***											
Berlin insgesamt	362	47	8	8	0	8	0	0	0	0	0	0	2	1	2	1	2
U Potsdam	19	0	1	1	0	***											
Brandenburg insgesamt	19	0	1	1	0	***											
U Bremen	126	0	21	20	1	20	0	0	0	2	5	3	4	0	1	3	2
Bremen insgesamt	126	0	21	20	1	20	0	0	0	2	5	3	4	0	1	3	2
U Hamburg	203	58	7	7	0	7	0	0	0	0	0	0	3	0	2	0	2
Hamburg insgesamt	203	58	7	7	0	7	0	0	0	0	0	0	3	0	2	0	2
TU Darmstadt	48	0	5	3	2	***											
U Frankfurt a. M.	159	51	12	10	2	10	0	0	0	0	1	0	0	0	0	2	7
U Gießen	49	0	2	2	0	***											
U Marburg	66	0	9	9	0	9	0	0	0	0	4	1	1	0	1	0	2
Hessen insgesamt	322	51	28	24	4	24	0	0	0	1	5	2	1	2	1	2	10
U Greifswald	55	5	7	7	0	7	0	0	0	2	1	0	1	2	0	0	1
Mecklenburg-Vorpommern insg.	55	5	7	7	0	7	0	0	0	2	1	0	1	2	0	0	1
TU Braunschweig	19	0	9	9	0	9	0	0	0	0	0	0	0	0	0	3	6
TU Clausthal	85	21	9	9	0	9	0	0	0	4	1	1	1	0	0	0	2
U Göttingen	46	0	13	13	0	13	0	0	0	0	0	4	0	0	2	1	6
U Hannover	48	0	4	4	0	4	0	0	0	0	0	1	0	1	1	0	1
Niedersachsen insgesamt	198	21	35	35	0	35	0	0	0	4	1	6	1	1	3	4	15
TH Aachen	162	19	14	13	1	13	0	0	1	0	1	3	3	1	3	0	1
U Bochum	109	0	5	5	0	5	0	0	0	0	0	0	1	1	0	1	2
U Bonn	246	38	22	22	0	22	0	1	2	0	2	4	1	1	1	0	10
U Köln	410	100	16	16	0	16	0	0	0	0	2	0	2	0	2	1	9
U Münster	147	0	10	10	0	10	0	0	0	1	3	3	1	0	1	0	1
Nordrhein-Westfalen insgesamt	1.074	157	67	66	1	66	0	1	3	1	8	10	8	3	7	2	23
U Mainz	169	49	17	16	1	16	0	0	0	1	6	2	2	1	0	1	3
Rheinland-Pfalz insgesamt	169	49	17	16	1	16	0	0	0	1	6	2	2	1	0	1	3
TU Bergakademie Freiberg	246	33	45	45	0	45	0	0	2	6	13	6	7	3	5	1	2
U Leipzig	184	68	13	13	0	12	0	0	3	1	5	3	0	0	0	0	0
Sachsen insgesamt	430	101	58	58	0	57	0	0	5	7	18	9	7	3	5	1	2
U Halle	100	24	10	10	0	10	0	0	0	0	4	0	0	1	2	2	1
Sachsen-Anhalt insgesamt	100	24	10	10	0	10	0	0	0	0	4	0	0	1	2	2	1
U Kiel	141	30	17	17	0	17	0	0	1	4	1	3	2	2	0	2	2
Schleswig-Holstein insgesamt	141	30	17	17	0	17	0	0	1	4	1	3	2	2	0	2	2
U Jena	11	1	1	1	0	***											
Thüringen insgesamt	11	1	1	1	0	***											
<b>Insgesamt</b>	<b>4.105</b>	<b>819</b>	<b>373</b>	<b>363</b>	<b>10</b>	<b>362</b>	<b>1</b>	<b>3</b>	<b>11</b>	<b>31</b>	<b>71</b>	<b>68</b>	<b>44</b>	<b>26</b>	<b>24</b>	<b>18</b>	<b>65</b>
in % kumuliert							0,3	1,1	4,1	12,7	32,3	51,1	63,3	70,4	77,1	82,0	100

WS 1998/99 und SS 1999  
bis WS 2002/03 und SS 2003

b) Fachstudiedauer nach Prüfungsart - Mittelwerte

Hochschule Land	Dt. Erstab. insgesamt		Median					Quartils- abstand		Anteil Stud. in 9 Sem. in %	
	1999	2003	1999	2000	2001	2002	2003	1999	2003	1999	2003
<b>Diplomprüfungen</b>											
U Freiburg i. Br.	12	10	12,0	12,6	12,1	11,2	13,0	4,3	2,8	0,0	0,0
U Heidelberg	***		9,5	12,4	10,0	13,5		0,5		0,0	
U Karlsruhe	29	7	12,5	12,3	12,6	12,0	12,8	1,7	1,2	0,0	0,0
U Stuttgart	15	11	12,1	12,4	12,3	12,5	11,5	2,2	1,8	13,3	9,1
U Tübingen	27	12	12,4	12,5	12,4	12,6	11,8	1,9	2,7	3,7	0,0
Baden-Württemberg insgesamt	84	40	12,4	12,4	12,3	12,2	12,3	2,1	2,5	3,6	2,5
TU München	12	14	12,4	12,4	12,3	11,5	12,6	0,6	0,6	8,3	0,0
U Erlangen-Nürnberg	30	12	12,8	13,0	12,8	12,8	13,0	2,4	2,5	0,0	16,7
U München	33	20	12,5	12,6	12,5	11,7	11,9	2,1	1,6	3,0	0,0
U Würzburg	10	7	12,4	12,4	11,5	12,0	12,3	1,4	0,8	0,0	0,0
Bayern insgesamt	85	53	12,5	12,6	12,6	11,9	12,4	1,8	1,3	2,4	3,8
FU Berlin	16	7	15,6	15,8	13,5	13,3	15,3	3,0	2,4	0,0	0,0
TU Berlin	21	***	13,2	13,7	16,8	16,5	25,5	3,6	0,5	4,8	0,0
Berlin insgesamt	37	8	14,5	14,7	15,8	14,8	15,5	3,9	3,0	2,7	0,0
U Potsdam	0	***			10,5	11,3	12,5		0,5		0,0
Brandenburg insgesamt	0	***			10,5	11,3	12,5		0,5		0,0
U Bremen	25	20	12,3	12,6	13,6	13,0	13,0	3,6	4,4	0,0	0,0
Bremen insgesamt	25	20	12,3	12,6	13,6	13,0	13,0	3,6	4,4	0,0	0,0
U Hamburg	14	7	13,3	14,1	10,5	13,3	15,3	2,4	9,7	7,1	0,0
Hamburg insgesamt	14	7	13,3	14,1	10,5	13,3	15,3	2,4	9,7	7,1	0,0
TU Darmstadt	25	***	13,1	13,0	13,1	16,5	14,3	2,2	3,9	0,0	0,0
U Frankfurt a. M.	11	10	15,5	14,5	13,0	17,3	21,0	4,9	4,9	0,0	0,0
U Gießen	14	***	14,0	13,8	15,5	17,8	13,0	4,6	12,0	0,0	0,0
U Marburg	13	9	14,5	14,8	15,0	13,2	12,5	2,1	4,2	0,0	0,0
Hessen insgesamt	63	24	13,9	13,9	13,8	15,3	16,0	3,2	9,0	0,0	0,0
U Greifswald	***	7	13,0	14,5	12,0	13,0	13,5	6,0	3,8	0,0	0,0
Mecklenburg-Vorpommern insgesamt	***	7	13,0	14,5	12,0	13,0	13,5	6,0	3,8	0,0	0,0
TU Braunschweig	15	9	13,1	15,3	12,8	15,8	23,1	2,4	6,9	0,0	0,0
TU Clausthal	16	9	13,2	13,5	13,8	12,0	11,5	1,8	3,2	0,0	0,0
U Göttingen	48	13	12,9	13,1	13,4	13,2	16,5	2,4	5,9	0,0	0,0
U Hannover	12	4	14,5	14,5	13,6	13,9	15,0	6,5	3,0	0,0	0,0
Niedersachsen insgesamt	91	35	13,1	13,8	13,6	13,8	16,4	2,7	7,6	0,0	0,0
TH Aachen	32	13	13,5	14,3	15,4	14,5	13,5	2,4	2,8	6,3	0,0
U Bochum	25	5	14,2	14,9	14,3	18,5	16,5	2,7	11,1	0,0	0,0
U Bonn	17	22	14,2	14,4	16,3	15,8	15,0	3,3	8,0	0,0	4,5
U Köln	16	16	14,8	17,5	15,7	14,5	18,3	3,0	9,0	0,0	0,0
U Münster	23	10	12,5	14,0	13,4	13,6	12,3	2,5	2,0	0,0	0,0
Nordrhein-Westfalen insgesamt	113	66	13,8	14,7	14,8	14,7	14,7	3,0	6,4	1,8	1,5
U Mainz	23	16	12,7	12,9	13,2	13,2	12,5	4,2	3,5	0,0	0,0
Rheinland-Pfalz insgesamt	23	16	12,7	12,9	13,2	13,2	12,5	4,2	3,5	0,0	0,0
TU Bergakademie Freiberg	22	45	11,9	11,6	12,5	12,5	12,3	1,7	2,7	4,5	0,0
U Leipzig	0	12		8,0	10,4	11,0	11,4		2,0		0,0
Sachsen insgesamt	22	57	11,9	11,4	11,9	12,4	11,9	1,7	2,4	4,5	0,0
U Halle	***	10	13,5	12,0	14,1	13,0	15,0	0,5	4,6	0,0	0,0
Sachsen-Anhalt insgesamt	***	10	13,5	12,0	14,1	13,0	15,0	0,5	4,6	0,0	0,0
U Kiel	31	17	12,3	11,8	12,0	12,8	12,8	2,8	4,1	3,2	0,0
Schleswig-Holstein insgesamt	31	17	12,3	11,8	12,0	12,8	12,8	2,8	4,1	3,2	0,0
U Jena	***	***	9,5	12,2	11,6	12,0	11,5	0,5	0,5	0,0	0,0
Thüringen insgesamt	***	***	9,5	12,2	11,6	12,0	11,5	0,5	0,5	0,0	0,0
<b>Insgesamt</b>	<b>593</b>	<b>362</b>	<b>13,0</b>	<b>13,1</b>	<b>13,0</b>	<b>12,9</b>	<b>12,9</b>	<b>2,8</b>	<b>4,1</b>	<b>1,9</b>	<b>1,1</b>

### III.4.8.2. Studienfach Geophysik

a) Fachstudiedauer nach Prüfungsart – Grunddaten

WS 2002/03 und SS 2003

Hochschule Land	Stu- die- rende	Stud. anf.	Absolventen insg.			Dt. Erstab. insg.	Deutsche Erstabsolventen im ... Fachsemester										
			Insg.	Dt.	Ausl.		<=8	9	10	11	12	13	14	15	16	17	>=18
<b>Diplomprüfungen</b>																	
U Karlsruhe	58	19	7	7	0	7	0	0	0	0	5	1	0	0	0	1	0
Baden-Württemberg insgesamt	58	19	7	7	0	7	0	0	0	0	5	1	0	0	0	1	0
U München	53	15	7	5	2	5	0	0	0	1	1	1	1	0	0	0	0
Bayern insgesamt	53	15	7	5	2	5	0	0	0	1	1	1	1	1	0	0	0
FU Berlin	51	8	3	3	0	***											
TU Berlin	1	0	1	1	0	***											
Berlin insgesamt	52	8	4	4	0	4	0	0	1	2	0	0	0	0	0	0	1
U Potsdam	9	0	3	3	0	***											
Brandenburg insgesamt	9	0	3	3	0	***											
U Bremen	14	0	3	3	0	***											
Bremen insgesamt	14	0	3	3	0	***											
U Hamburg	45	17	6	6	0	6	0	1	0	1	1	0	2	0	0	0	1
Hamburg insgesamt	45	17	6	6	0	6	0	1	0	1	1	0	2	0	0	0	1
U Frankfurt a. M.	28	15	1	1	0	***											
Hessen insgesamt	28	15	1	1	0	***											
TU Clausthal	30	7	2	2	0	***											
U Göttingen	15	3	1	1	0	0											
Niedersachsen insgesamt	45	10	3	3	0	***											
U Bochum	28	0	3	3	0	***											
U Köln	217	44	6	5	1	5	0	0	0	0	0	0	1	0	0	0	4
U Münster	89	33	6	6	0	6	0	0	0	1	0	0	1	0	3	0	1
Nordrhein-Westfalen insgesamt	334	77	15	14	1	14	0	0	0	2	0	0	2	1	3	0	6
TU Bergakademie Freiberg	50	9	9	9	0	9	0	0	1	1	5	1	1	0	0	0	0
U Leipzig	37	12	2	2	0	***											
Sachsen insgesamt	87	21	11	11	0	11	0	0	2	1	6	1	1	0	0	0	0
U Kiel	45	23	5	5	0	5	0	0	0	0	1	0	1	1	0	1	1
Schleswig-Holstein insgesamt	45	23	5	5	0	5	0	0	0	0	1	0	1	1	0	1	1
U Jena	6	1	1	1	0	***											
Thüringen insgesamt	6	1	1	1	0	***											
<b>Insgesamt</b>	<b>776</b>	<b>206</b>	<b>66</b>	<b>63</b>	<b>3</b>	<b>62</b>	<b>0</b>	<b>1</b>	<b>3</b>	<b>8</b>	<b>20</b>	<b>5</b>	<b>7</b>	<b>3</b>	<b>3</b>	<b>3</b>	<b>9</b>
in % kumuliert							0,0	1,6	6,5	19,4	51,6	59,7	71,0	75,8	80,6	85,5	100

WS 1998/99 und SS 1999  
bis WS 2002/03 und SS 2003

b) Fachstudiedauer nach Prüfungsart - Mittelwerte

Hochschule Land	Dt. Erstab. insgesamt		Median					Quartils- abstand		Anteil Stud. in 9 Sem. in %	
	1999	2003	1999	2000	2001	2002	2003	1999	2003	1999	2003
<b>Diplomprüfungen</b>											
U Karlsruhe	10	7	12,4	12,8	12,7	12,5	11,7	1,4	0,9	10,0	0,0
Baden-Württemberg insgesamt	10	7	12,4	12,8	12,7	12,5	11,7	1,4	0,9	10,0	0,0
U München	6	5	12,5	10,9	14,3	12,4	12,5	0,8	2,5	0,0	0,0
Bayern insgesamt	6	5	12,5	10,9	14,3	12,4	12,5	0,8	2,5	0,0	0,0
FU Berlin	***	***	14,0	25,5	10,5	13,5	10,3	1,0	0,9	0,0	0,0
TU Berlin	***	***	14,5	17,5	17,5	18,5	18,5	0,5	0,5	0,0	0,0
Berlin insgesamt	***	4	14,3	18,0	17,0	14,0	10,5	0,9	1,0	0,0	0,0
U Potsdam	0	***				11,3	11,3		0,9		0,0
Brandenburg insgesamt	0	***				11,3	11,3		0,9		0,0
U Bremen	0	***			12,5	13,3	11,5		0,5		0,0
Bremen insgesamt	0	***			12,5	13,3	11,5		0,5		0,0
U Hamburg	6	6	11,7	9,0	12,8	12,5	12,0	4,3	3,3	0,0	16,7
Hamburg insgesamt	6	6	11,7	9,0	12,8	12,5	12,0	4,3	3,3	0,0	16,7
U Frankfurt a. M.	***	***	12,5	11,5	10,0	13,5	16,5	0,5	0,5	0,0	0,0
Hessen insgesamt	***	***	12,5	11,5	10,0	13,5	16,5	0,5	0,5	0,0	0,0
TU Clausthal	***	***	12,3	9,5		8,5	12,5	0,9	0,5	0,0	0,0
U Göttingen	0	0		10,5		11,5					
Niedersachsen insgesamt	***	***	12,3	10,0		9,0	12,5	0,9	0,5	0,0	0,0
U Bochum	4	***	12,0	15,5	12,5	14,0	14,5	3,5	7,5	0,0	0,0
U Köln	11	5	14,2	15,0	17,0	15,5	19,3	5,0	2,6	0,0	0,0
U Münster	***	6	12,5	12,8	11,0	10,8	15,3	0,5	2,3	0,0	0,0
Nordrhein-Westfalen insgesamt	17	14	12,9	14,0	14,8	11,5	15,7	2,9	5,4	0,0	0,0
TU Bergakademie Freiberg	4	9	10,5	11,5	10,8	11,5	11,5	1,0	0,9	0,0	0,0
U Leipzig	4	***	10,0	10,3	10,5	10,0	10,0	1,5	2,0	0,0	0,0
Sachsen insgesamt	8	11	10,3	10,5	10,6	10,8	11,4	1,3	1,1	0,0	0,0
U Kiel	10	5	11,3	11,0	12,8	11,5	14,5	3,0	3,5	0,0	0,0
Schleswig-Holstein insgesamt	10	5	11,3	11,0	12,8	11,5	14,5	3,0	3,5	0,0	0,0
U Jena	***	***	9,5	11,5	10,0		11,5	0,5	0,5	0,0	0,0
Thüringen insgesamt	***	***	9,5	11,5	10,0		11,5	0,5	0,5	0,0	0,0
<b>Insgesamt</b>	<b>66</b>	<b>62</b>	<b>12,2</b>	<b>12,3</b>	<b>12,7</b>	<b>11,8</b>	<b>12,0</b>	<b>2,8</b>	<b>3,7</b>	<b>1,5</b>	<b>1,6</b>

### III.4.8.3. Studienfach Geowissenschaften

#### a) Fachstudiendauer nach Prüfungsart – Grunddaten

WS 2002/03 und SS 2003

Hochschule Land	Stu- die- rende	Stud. anf.	Absolventen insg.			Dt. Erstab. insg.	Deutsche Erstabsolventen im ... Fachsemester										
			Insg.	Dt.	Ausl.		<=8	9	10	11	12	13	14	15	16	17	>=18
<b>Diplomprüfungen</b>																	
U Tübingen	99	71															
Baden-Württemberg insgesamt	99	71															
TU Berlin	324	150	10	7	3	7	0	0	0	1	1	2	2	0	0	1	0
Berlin insgesamt	324	150	10	7	3	7	0	0	0	1	1	2	2	0	0	1	0
U Potsdam	195	113															
Brandenburg insgesamt	195	113															
TU Darmstadt	106	65	3	3	0	***											
Hessen insgesamt	106	65	3	3	0	***											
U Göttingen	61	16	1	1	0	***											
U Hannover	291	131	3	3	0	***											
Niedersachsen insgesamt	352	147	4	4	0	4	0	0	0	1	3	0	0	0	0	0	0
TU Bergakademie Freiberg	11	7															
Sachsen insgesamt	11	7															
U Jena	110	60															
Thüringen insgesamt	110	60															
<b>Insgesamt</b>	<b>1.197</b>	<b>613</b>	<b>17</b>	<b>14</b>	<b>3</b>	<b>14</b>	<b>0</b>	<b>0</b>	<b>0</b>	<b>2</b>	<b>4</b>	<b>3</b>	<b>4</b>	<b>0</b>	<b>0</b>	<b>1</b>	<b>0</b>
in % kumuliert							0,0	0,0	0,0	14,3	42,9	64,3	92,9	92,9	92,9	100	100

WS 1998/99 und SS 1999

bis WS 2002/03 und SS 2003

#### b) Fachstudiendauer nach Prüfungsart - Mittelwerte

Hochschule Land	Dt. Erstab. insgesamt		Median					Quartils- abstand		Anteil Stud. in 9 Sem. in %	
	1999	2003	1999	2000	2001	2002	2003	1999	2003	1999	2003
<b>Diplomprüfungen</b>											
TU Berlin	0	7	9,0	11,2	11,6	12,8		1,9		0,0	
Berlin insgesamt	0	7	9,0	11,2	11,6	12,8		1,9		0,0	
TU Darmstadt		***				10,5	13,3		0,9		0,0
Hessen insgesamt		***				10,5	13,3		0,9		0,0
U Göttingen	0	***					11,5		0,5		0,0
U Hannover	0	***	5,5			9,5	11,3		0,9		0,0
Niedersachsen insgesamt	0	4	5,5			9,5	11,3		0,7		0,0
<b>Insgesamt</b>	<b>0</b>	<b>14</b>	<b>8,8</b>	<b>11,2</b>	<b>11,3</b>	<b>12,3</b>		<b>2,0</b>		<b>0,0</b>	



### III.4.8.4. Studienfach Meteorologie

#### a) Fachstudiedauer nach Prüfungsart – Grunddaten

WS 2002/03 und SS 2003

Hochschule Land	Studie- rende	Stud. anf.	Absolventen insg.			Dt. Erstab. insg.	Deutsche Erstabsolventen im ... Fachsemester										
			Insg.	Dt.	Ausl.		<=8	9	10	11	12	13	14	15	16	17	>=18
<b>Diplomprüfungen</b>																	
U Karlsruhe	85	45	10	10	0	10	0	0	0	0	6	3	1	0	0	0	0
Baden-Württemberg insgesamt	85	45	10	10	0	10	0	0	0	0	6	3	1	0	0	0	0
U München	62	26	4	4	0	4	0	0	0	1	3	0	0	0	0	0	0
Bayern insgesamt	62	26	4	4	0	4	0	0	0	1	3	0	0	0	0	0	0
FU Berlin	203	43	6	6	0	6	0	0	1	2	1	1	0	0	1	0	0
Berlin insgesamt	203	43	6	6	0	6	0	0	1	2	1	1	0	0	1	0	0
U Hamburg	118	54	14	14	0	14	0	0	0	6	0	1	3	1	0	0	3
Hamburg insgesamt	118	54	14	14	0	14	0	0	0	6	0	1	3	1	0	0	3
U Frankfurt a. M.	82	40															
Hessen insgesamt	82	40															
U Hannover	142	52	7	7	0	7	0	1	0	4	0	1	0	1	0	0	0
Niedersachsen insgesamt	142	52	7	7	0	7	0	1	0	4	0	1	0	1	0	0	0
U Bonn	90	23	6	6	0	6	0	0	0	4	0	0	0	0	0	1	1
U Köln	454	124	3	3	0	***											
Nordrhein-Westfalen insgesamt	544	147	9	9	0	9	0	0	0	4	0	0	0	2	0	1	2
U Mainz	79	63	5	5	0	5	0	1	2	0	1	0	0	0	0	1	0
Rheinland-Pfalz insgesamt	79	63	5	5	0	5	0	1	2	0	1	0	0	0	0	1	0
U Leipzig	123	50	8	8	0	8	0	0	0	5	2	1	0	0	0	0	0
Sachsen insgesamt	123	50	8	8	0	8	0	0	0	5	2	1	0	0	0	0	0
U Kiel	69	20	4	3	1	***											
Schleswig-Holstein insgesamt	69	20	4	3	1	***											
<b>Insgesamt</b>	<b>1.507</b>	<b>540</b>	<b>67</b>	<b>66</b>	<b>1</b>	<b>66</b>	<b>0</b>	<b>2</b>	<b>3</b>	<b>22</b>	<b>15</b>	<b>7</b>	<b>4</b>	<b>4</b>	<b>1</b>	<b>2</b>	<b>6</b>
in % kumuliert							0,0	3,0	7,6	40,9	63,6	74,2	80,3	86,4	87,9	90,9	100

WS 1998/99 und SS 1999  
bis WS 2002/03 und SS 2003

#### b) Fachstudiedauer nach Prüfungsart - Mittelwerte

Hochschule Land	Dt. Erstab. insgesamt		Median					Quartils- abstand		Anteil Stud. in 9 Sem. in %	
	1999	2003	1999	2000	2001	2002	2003	1999	2003	1999	2003
<b>Diplomprüfungen</b>											
U Karlsruhe	15	10	13,1	12,5	12,5	12,3	11,8	2,5	1,1	0,0	0,0
Baden-Württemberg insgesamt	15	10	13,1	12,5	12,5	12,3	11,8	2,5	1,1	0,0	0,0
U München	4	4	10,5	12,0	13,3	12,3	11,3	2,0	0,7	25,0	0,0
Bayern insgesamt	4	4	10,5	12,0	13,3	12,3	11,3	2,0	0,7	25,0	0,0
FU Berlin	11	6	12,8	9,5	9,0	12,3	11,0	3,9	2,3	18,2	0,0
Berlin insgesamt	11	6	12,8	9,5	9,0	12,3	11,0	3,9	2,3	18,2	0,0
U Hamburg	12	14	12,7	11,7	12,0	11,8	13,0	6,0	3,9	8,3	0,0
Hamburg insgesamt	12	14	12,7	11,7	12,0	11,8	13,0	6,0	3,9	8,3	0,0
U Frankfurt a. M.	4		15,0	12,8	12,5	12,5		4,0		0,0	
Hessen insgesamt	4		15,0	12,8	12,5	12,5		4,0		0,0	
U Hannover	6	7	10,7	11,5	10,0	11,8	10,6	2,3	2,1	0,0	14,3
Niedersachsen insgesamt	6	7	10,7	11,5	10,0	11,8	10,6	2,3	2,1	0,0	14,3
U Bonn	7	6	11,8	11,6	11,7	10,8	10,8	2,5	6,1	0,0	0,0
U Köln	5	***	13,5	14,5	13,5	14,8	14,8	3,5	8,9	0,0	0,0
Nordrhein-Westfalen insgesamt	12	9	12,0	11,6	11,8	11,5	14,3	3,0	6,2	0,0	0,0
U Mainz	***	5	10,8	11,5	10,0	12,3	9,8	2,9	2,6	0,0	20,0
Rheinland-Pfalz insgesamt	***	5	10,8	11,5	10,0	12,3	9,8	2,9	2,6	0,0	20,0
U Leipzig	7	8	10,7	10,9	10,7	11,0	10,8	0,9	1,1	0,0	0,0
Sachsen insgesamt	7	8	10,7	10,9	10,7	11,0	10,8	0,9	1,1	0,0	0,0
U Kiel	7	***	14,3	11,0	11,8	11,5	11,8	2,5	5,9	0,0	0,0
Schleswig-Holstein insgesamt	7	***	14,3	11,0	11,8	11,5	11,8	2,5	5,9	0,0	0,0
<b>Insgesamt</b>	<b>81</b>	<b>66</b>	<b>12,5</b>	<b>11,7</b>	<b>11,7</b>	<b>11,9</b>	<b>11,4</b>	<b>3,4</b>	<b>2,6</b>	<b>4,9</b>	<b>3,0</b>

### III.4.8.5. Studienfach Mineralogie

#### a) Fachstudiedauer nach Prüfungsart – Grunddaten

WS 2002/03 und SS 2003

Hochschule Land	Stu- die- rende	Stud. anf.	Absolventen insg.			Dt. Erstab. insg.	Deutsche Erstabsolventen im ... Fachsemester										
			Insg.	Dt.	Ausl.		<=8	9	10	11	12	13	14	15	16	17	>=18

#### (1) Diplomprüfungen

U Freiburg i. Br.	40	18	5	3	2	***												
U Heidelberg	21	9	3	3	0	***												
U Karlsruhe	26	33	1	1	0	***												
U Stuttgart	10	2	1	1	0	***												
U Tübingen	10																	
Baden-Württemberg insgesamt	107	62	10	8	2	8	1	0	3	3	1	0	0	0	0	0	0	0
U Erlangen-Nürnberg	15	14																
U München	21	5	2	2	0	***												
U Würzburg	12	7	1	1	0	***												
Bayern insgesamt	48	26	3	3	0	***												
FU Berlin	42	7	2	1	1	***												
TU Berlin	6																	
Berlin insgesamt	48	7	2	1	1	***												
U Potsdam	1	0	1	1	0	***												
Brandenburg insgesamt	1	0	1	1	0	***												
U Bremen	13	0	3	3	0	***												
Bremen insgesamt	13	0	3	3	0	***												
U Hamburg	94	46	1	1	0	***												
Hamburg insgesamt	94	46	1	1	0	***												
TU Darmstadt	12																	
U Frankfurt a. M.	27	17																
U Gießen	5	0	1	1	0	***												
U Marburg	11																	
Hessen insgesamt	55	17	1	1	0	***												
U Greifswald	1																	
Mecklenburg-Vorpommern insg.	1																	
TU Clausthal	8	0	2	2	0	***												
U Göttingen	1																	
U Hannover	29	0	2	2	0	***												
Niedersachsen insgesamt	38	0	4	4	0	4	0	0	0	0	0	0	0	1	0	0	0	3
TH Aachen	75	26	1	1	0	***												
U Bochum	47	0	2	2	0	***												
U Bonn	151	35																
U Köln	444	204	3	3	0	***												
U Münster	62	0	1	1	0	***												
Nordrhein-Westfalen insgesamt	779	265	7	7	0	6	0	0	0	0	0	2	1	0	0	0	0	3
U Mainz	41	8	1	1	0	***												
Rheinland-Pfalz insgesamt	41	8	1	1	0	***												
TU Bergakademie Freiberg	32	4	7	7	0	7	0	0	1	3	2	0	0	1	0	0	0	0
U Leipzig	23	28																
Sachsen insgesamt	55	32	7	7	0	7	0	0	1	3	2	0	0	1	0	0	0	0
U Halle	8	10	2	2	0	***												
Sachsen-Anhalt insgesamt	8	10	2	2	0	***												
U Kiel	32	14	1	1	0	***												
Schleswig-Holstein insgesamt	32	14	1	1	0	***												
U Jena	6	0	1	1	0	***												
Thüringen insgesamt	6	0	1	1	0	***												
<b>Insgesamt</b>	<b>1.326</b>	<b>487</b>	<b>44</b>	<b>41</b>	<b>3</b>	<b>40</b>	<b>1</b>	<b>0</b>	<b>7</b>	<b>9</b>	<b>4</b>	<b>3</b>	<b>3</b>	<b>4</b>	<b>0</b>	<b>0</b>	<b>0</b>	<b>9</b>
in % kumuliert							2,5	2,5	20,0	42,5	52,5	60,0	67,5	77,5	77,5	77,5	77,5	100

WS 1998/99 und SS 1999  
bis WS 2002/03 und SS 2003

b) Fachstudiedauer nach Prüfungsart - Mittelwerte

Hochschule Land	Dt. Erstab. insgesamt		Median					Quartils- abstand		Anteil Stud. in 9 Sem. in %	
	1999	2003	1999	2000	2001	2002	2003	1999	2003	1999	2003
<b>Diplomprüfungen</b>											
U Freiburg i. Br.	***	***	12,5	9,7	3,0	16,5	10,8	15,5	0,9	33,3	0,0
U Heidelberg	***	***	10,5	10,8	11,3		9,5	0,5	0,5	0,0	0,0
U Karlsruhe	7	***	13,5	14,5	12,5	15,5	10,5	2,9	0,5	0,0	0,0
U Stuttgart	0	***		12,5	20,5		4,5		0,5		100,0
U Tübingen	5		10,8	10,0				2,6		0,0	
Baden-Württemberg insgesamt	16	8	12,3	10,7	12,0	15,8	10,0	3,8	1,3	6,3	12,5
TU München	***		11,0					3,0		0,0	
U Erlangen-Nürnberg	0			13,0	14,8	11,0					
U München	***	***	11,8	12,5	10,0	10,5	9,5	4,9	0,5	0,0	0,0
U Würzburg	***	***	11,0	5,5	14,5		13,5	7,0	0,5	0,0	0,0
Bayern insgesamt	7	***	11,8	12,5	14,3	10,8	9,8	5,4	3,9	0,0	0,0
FU Berlin	***	***	21,5	11,5			10,5	0,5	0,5	0,0	0,0
TU Berlin	0										
Berlin insgesamt	***	***	21,5	11,5			10,5	0,5	0,5	0,0	0,0
U Potsdam	0	***				10,5	14,5		0,5		0,0
Brandenburg insgesamt	0	***				10,5	14,5		0,5		0,0
U Bremen	0	***			13,5	11,5	11,5		2,5		0,0
Bremen insgesamt	0	***			13,5	11,5	11,5		2,5		0,0
U Hamburg	9	***	19,5	17,5	18,8	13,5	22,5	9,5	0,5	0,0	0,0
Hamburg insgesamt	9	***	19,5	17,5	18,8	13,5	22,5	9,5	0,5	0,0	0,0
TU Darmstadt	0			12,5							
U Frankfurt a. M.	***		9,5	9,5		19,5		0,5		0,0	
U Gießen	***	***	20,5	12,0			12,5	8,5	0,5	0,0	0,0
U Marburg	***		11,0		10,5	12,0		5,0		0,0	
Hessen insgesamt	6	***	15,0	11,5	10,5	12,3	12,5	10,0	0,5	0,0	0,0
TU Clausthal	***	***	8,0	12,5	15,5		15,0	6,0	11,0	50,0	0,0
U Göttingen	5		10,8	10,0	12,5			1,6		0,0	
U Hannover	6	***	15,0	10,8	13,0	14,5	19,0	6,3	2,0	0,0	0,0
Niedersachsen insgesamt	13	4	13,5	10,8	13,0	14,5	19,0	4,3	6,0	7,7	0,0
TH Aachen	***	***	11,5	14,0		11,5	12,5	1,5	0,5	0,0	0,0
U Bochum	4	***	11,5		10,5		13,0	1,0	6,0	0,0	0,0
U Bonn	***		13,5	15,5	11,0	16,5		0,5		0,0	
U Köln	6	***	13,0	16,0	18,0	13,0	23,0	1,5	1,0	0,0	0,0
U Münster	4	***	12,7	9,5	11,5		13,5	0,7	0,5	0,0	0,0
Nordrhein-Westfalen insgesamt	18	6	12,4	15,5	14,0	13,0	14,0	1,5	9,8	0,0	0,0
U Mainz	***	***	22,5		10,0		9,5	0,5	0,5	0,0	0,0
Rheinland-Pfalz insgesamt	***	***	22,5		10,0		9,5	0,5	0,5	0,0	0,0
TU Bergakademie Freiberg	***	7	12,5	10,8	12,3	11,9	10,8	2,5	1,4	0,0	0,0
U Leipzig	***		9,5	9,8	8,5	8,0		0,5		0,0	
Sachsen insgesamt	6	7	10,0	10,5	12,2	11,9	10,8	3,0	1,4	0,0	0,0
U Halle	0	***				15,5	17,5		0,5		0,0
Sachsen-Anhalt insgesamt	0	***				15,5	17,5		0,5		0,0
U Kiel	8	***	14,0	15,0	15,5	14,0	14,5	4,5	0,5	0,0	0,0
Schleswig-Holstein insgesamt	8	***	14,0	15,0	15,5	14,0	14,5	4,5	0,5	0,0	0,0
U Jena	0	***		13,0	10,5		10,5		0,5		0,0
Thüringen insgesamt	0	***		13,0	10,5		10,5		0,5		0,0
<b>Insgesamt</b>	<b>85</b>	<b>40</b>	<b>12,9</b>	<b>11,9</b>	<b>12,9</b>	<b>12,2</b>	<b>11,8</b>	<b>4,3</b>	<b>4,5</b>	<b>2,4</b>	<b>2,5</b>

### III.4.9. Studienbereich Geographie

#### III.4.9.1. Studienfach Geographie/Erdkunde

##### a) Fachstudiedauer nach Prüfungsart – Grunddaten

WS 2002/03 und SS 2003

Hochschule Land	Stu- die- rende	Stud. anf.	Absolventen insg.			Dt. Erstab. insg.	Deutsche Erstabsolventen im ... Fachsemester										
			Insg.	Dt.	Ausl.		<=8	9	10	11	12	13	14	15	16	17	>=18
<b>(1) Diplomprüfungen</b>																	
U Freiburg i. Br.	125	27	13	12	1	12	0	1	1	6	1	3	0	0	0	0	0
U Heidelberg	214	35	15	15	0	15	0	1	1	3	3	4	1	0	0	0	2
U Mannheim	74	0	9	9	0	9	0	0	0	2	1	1	1	2	0	1	1
U Stuttgart	244	79	18	17	1	17	0	0	4	5	2	4	0	0	1	0	1
U Tübingen	208	78	20	18	2	18	0	0	1	3	4	1	3	1	4	0	1
Baden-Württemberg insgesamt	865	219	75	71	4	71	0	2	7	19	11	13	5	3	5	1	5
Kath. U Eichstätt	194	53	9	9	0	9	0	1	1	1	1	5	0	0	0	0	0
TU München	402	0	28	24	4	24	0	0	0	4	2	10	2	6	0	0	0
U Augsburg	241	84	12	12	0	12	0	0	3	1	5	2	0	0	0	0	1
U Bamberg	86	20	12	12	0	10	0	0	3	0	1	5	1	0	0	0	0
U Bayreuth	164	56	12	12	0	12	1	0	0	2	4	5	0	0	0	0	0
U Erlangen-Nürnberg	112	37	6	6	0	6	0	0	1	0	3	0	1	0	0	0	1
U München	781	154	47	44	3	44	1	4	3	8	8	13	5	2	0	0	0
U Regensburg	326	119	21	21	0	19	0	0	2	1	4	8	2	2	0	0	0
U Würzburg	207	62	19	19	0	19	0	1	2	5	7	2	2	0	0	0	0
Bayern insgesamt	2.513	585	166	159	7	155	2	6	15	22	35	50	13	10	0	0	2
FU Berlin	421	97	13	13	0	13	0	2	1	2	4	0	2	0	1	0	1
HU Berlin	761	113	63	61	2	60	1	3	4	6	9	9	9	8	3	3	5
Berlin insgesamt	1.182	210	76	74	2	73	1	5	5	8	13	9	11	8	4	3	6
U Potsdam	37	0	6	6	0	6	0	0	0	0	0	3	0	1	1	1	0
Brandenburg insgesamt	37	0	6	6	0	6	0	0	0	0	0	3	0	1	1	1	0
U Bremen	292	86	20	19	1	19	0	0	2	1	1	4	2	1	0	2	6
Bremen insgesamt	292	86	20	19	1	19	0	0	2	1	1	4	2	1	0	2	6
U Hamburg	262	52	28	25	3	25	1	2	2	3	5	2	0	1	0	1	8
Hamburg insgesamt	262	52	28	25	3	25	1	2	2	3	5	2	0	1	0	1	8
U Frankfurt a. M.	441	224	18	18	0	18	0	0	0	0	3	3	2	1	2	1	6
U Gießen	239	50	13	13	0	13	0	0	1	1	3	4	0	1	1	0	2
U Marburg	311	85	23	22	1	22	1	0	2	4	3	2	3	6	0	1	0
Hessen insgesamt	991	359	54	53	1	53	1	0	3	5	9	9	5	8	3	2	8
U Greifswald	211	52	23	23	0	23	0	0	6	7	0	3	0	2	3	0	2
Mecklenburg-Vorpommern insg.	211	52	23	23	0	23	0	0	6	7	0	3	0	2	3	0	2
TU Braunschweig	8																
U Göttingen	308	76	31	30	1	30	0	1	0	3	5	7	3	3	0	3	5
U Hannover	389	61	50	46	4	46	4	5	3	14	2	11	0	2	1	1	3
U Osnabrück	231	76	23	23	0	23	0	0	0	2	1	13	0	3	0	1	3
Niedersachsen insgesamt	936	213	104	99	5	99	4	6	3	19	8	31	3	8	1	5	11
U Bochum	837	0	84	79	5	79	0	1	1	5	14	7	9	12	8	1	21
U Bonn	717	109	75	75	0	75	0	1	2	6	18	11	11	6	4	5	11
U Köln	545	50	42	41	1	41	0	0	2	2	3	5	8	10	3	1	7
U Münster	661	91	59	59	0	59	1	0	4	14	6	4	8	4	9	3	6
Nordrhein-Westfalen insgesamt	2.760	250	260	254	6	254	1	2	9	27	41	27	36	32	24	10	45
U Mainz	497	111	52	51	1	51	0	1	0	7	6	5	5	4	2	8	13
U Trier	913	233	102	100	2	100	0	1	4	16	16	24	10	7	11	5	6
Rheinland-Pfalz insgesamt	1.410	344	154	151	3	151	0	2	4	23	22	29	15	11	13	13	19
U Saarbrücken	54	0	8	8	0	8	0	0	0	1	1	2	2	0	1	0	1
Saarland insgesamt	54	0	8	8	0	8	0	0	0	1	1	2	2	0	1	0	1
TU Dresden	738	197	84	84	0	84	0	0	4	19	30	20	9	2	0	0	0
U Leipzig	366	58	47	47	0	47	0	0	0	17	16	9	4	1	0	0	0
Sachsen insgesamt	1.104	255	131	131	0	131	0	0	4	36	46	29	13	3	0	0	0
U Halle	292	58	32	32	0	31	0	0	0	4	3	10	3	3	1	4	3
Sachsen-Anhalt insgesamt	292	58	32	32	0	31	0	0	0	4	3	10	3	3	1	4	3

noch Tabelle: III.4.9.1. Studienfach Geographie/Erdkunde

WS 2002/03 und SS 2003

a) Fachstudiedauer nach Prüfungsart - Grunddaten

Hochschule Land	Stu- die- rende	Stud. anf.	Absolventen insg.			Dt. Erstab. insg.	Deutsche Erstabsolventen im ... Fachsemester										
			Insg.	Dt.	Ausl.		<=8	9	10	11	12	13	14	15	16	17	>=18

noch: (1) Diplomprüfungen

U Kiel	322	65	31	31	0	31	1	1	2	2	7	4	2	2	2	3	5
Schleswig-Holstein insgesamt	322	65	31	31	0	31	1	1	2	2	7	4	2	2	2	3	5
U Jena	290	57	13	12	1	12	0	0	0	3	1	1	3	0	2	0	2
Thüringen insgesamt	290	57	13	12	1	12	0	0	0	3	1	1	3	0	2	0	2
<b>Insgesamt</b>	<b>13.521</b>	<b>2.805</b>	<b>1.181</b>	<b>1.148</b>	<b>33</b>	<b>1.142</b>	<b>11</b>	<b>26</b>	<b>62</b>	<b>180</b>	<b>203</b>	<b>226</b>	<b>113</b>	<b>93</b>	<b>60</b>	<b>45</b>	<b>123</b>
in % kumuliert							1,0	3,2	8,7	24,4	42,2	62,0	71,9	80,0	85,3	89,2	100

(2) Magisterprüfungen

U Freiburg i. Br.	137	30	15	13	2	13	0	0	2	3	2	2	0	1	1	2	0
U Heidelberg	22	7	1	1	0	***											
U Mannheim	8	0	3	3	0	***											
U Stuttgart	22	9	2	2	0	***											
U Tübingen	2	2	9	7	2	7	0	1	2	1	1	2	0	0	0	0	0
Baden-Württemberg insgesamt	191	48	30	26	4	26	0	1	4	4	5	5	1	1	2	2	1
Kath. U Eichstätt	1	1															
U Bamberg	14	9	1	1	0	***											
U Erlangen-Nürnberg	67	24															
U Passau	23	14	1	1	0	***											
U Regensburg	22	13	2	1	1	***											
U Würzburg	34	13	5	4	1	4	2	0	1	0	0	1	0	0	0	0	0
Bayern insgesamt	161	74	9	7	2	7	2	0	2	2	0	1	0	0	0	0	0
FU Berlin	1	11															
HU Berlin	165	38	10	10	0	10	0	1	0	2	2	1	2	1	0	0	1
TU Berlin	4	2	2	2	0	***											
Berlin insgesamt	170	51	12	12	0	12	0	1	0	3	2	1	2	1	0	1	1
TU Darmstadt	50	0	6	5	1	5	1	0	1	0	0	0	2	1	0	0	0
U Gießen	9	1	1	1	0	***											
U Marburg	21	10	2	2	0	***											
Hessen insgesamt	80	11	9	8	1	8	1	0	1	0	0	0	2	1	0	1	2
U Greifswald	18	10															
Mecklenburg-Vorpommern insg.	18	10															
TU Braunschweig	7																
U Göttingen	23	8															
U Oldenburg	44	0	5	5	0	5	0	0	1	0	2	0	1	0	1	0	0
Niedersachsen insgesamt	74	8	5	5	0	5	0	0	1	0	2	0	1	0	1	0	0
TH Aachen	919	241	46	41	5	41	1	0	2	5	5	4	6	7	4	1	6
U Bonn	247	114	11	10	1	10	1	1	2	0	1	3	0	0	1	0	1
U Düsseldorf	234	0	14	14	0	14	0	1	1	3	1	2	1	1	1	1	2
U Köln	254	135	8	8	0	8	0	2	0	0	0	2	2	0	1	0	1
U Münster	5																
U Paderborn	445	0	45	42	3	42	0	0	4	3	5	6	11	3	4	2	4
Nordrhein-Westfalen insgesamt	2.104	490	124	115	9	115	2	4	9	11	12	17	20	11	11	4	14
U Koblenz-Landau	48	24	4	4	0	***											
U Mainz	89	25	2	2	0	***											
U Trier	63	16	1	1	0	***											
Rheinland-Pfalz insgesamt	200	65	7	7	0	5	0	0	0	2	1	0	1	0	0	0	1
U Kiel	14	5															
Schleswig-Holstein insgesamt	14	5															
<b>Insgesamt</b>	<b>3.012</b>	<b>762</b>	<b>196</b>	<b>180</b>	<b>16</b>	<b>178</b>	<b>5</b>	<b>6</b>	<b>17</b>	<b>22</b>	<b>22</b>	<b>24</b>	<b>27</b>	<b>14</b>	<b>14</b>	<b>8</b>	<b>19</b>
in % kumuliert							2,8	6,2	15,7	28,1	40,4	53,9	69,1	77,0	84,8	89,3	100

WS 1998/99 und SS 1999  
bis WS 2002/03 und SS 2003

**b) Fachstudiendauer nach Prüfungsart - Mittelwerte**

Hochschule Land	Dt. Erstab. insgesamt		Median					Quartil- abstand		Anteil Stud. in 9 Sem. in %	
	1999	2003	1999	2000	2001	2002	2003	1999	2003	1999	2003
<b>(1) Diplomprüfungen</b>											
Stuttgart Inst. of Management and Techn.*	27		13,3						3,5		7,4
U Freiburg i. Br.	30	12	11,2	11,4	10,6	11,3	10,7	2,7	1,8	13,3	8,3
U Heidelberg	13	15	11,6	11,5	11,0	11,5	11,8	2,6	2,2	0,0	6,7
U Mannheim	21	9	13,5	12,7	13,2	13,5	13,5	5,2	3,6	0,0	0,0
U Stuttgart	11	17	12,1	12,0	12,7	12,1	10,9	2,6	2,4	0,0	0,0
U Tübingen	47	18	12,3	11,9	11,9	12,7	13,0	2,8	4,0	2,1	0,0
Baden-Württemberg insgesamt	149	71	12,2	12,0	12,5	12,3	11,7	3,5	2,8	4,7	2,8
Kath. U Eichstätt	31	9	11,9	10,7	11,9	11,0	12,1	1,7	2,3	0,0	11,1
TU München	36	24	13,4	12,4	12,9	12,4	12,6	2,5	2,0	0,0	0,0
U Augsburg		12		12,3	13,3	12,3	11,4		2,0		0,0
U Bamberg	5	10	11,5	11,5	12,0	11,8	12,2	1,8	2,9	0,0	0,0
U Bayreuth	32	12	12,2	11,8	11,6	11,5	11,8	2,9	1,4	0,0	8,3
U Erlangen-Nürnberg	16	6	12,2	13,3		11,9	11,7	1,3	2,3	0,0	0,0
U München	30	44	12,6	12,4	12,4	12,2	11,8	2,5	2,3	3,3	11,4
U Regensburg	14	19	12,3	12,9	13,2	12,3	12,3	2,4	1,5	7,1	0,0
U Würzburg	12	19	12,0	12,3	11,8	12,0	11,2	1,4	1,5	0,0	5,3
Bayern insgesamt	176	155	12,3	12,2	12,4	12,1	11,9	2,1	2,0	1,1	5,2
FU Berlin	23	13	13,2	13,3	12,8	13,6	11,4	2,3	3,3	0,0	15,4
HU Berlin	12	60	11,7	12,2	12,8	12,6	12,8	3,5	3,4	16,7	6,7
Berlin insgesamt	35	73	12,7	13,0	12,8	13,0	12,5	2,7	3,4	5,7	8,2
U Potsdam	***	6	14,5	12,5	11,0	11,8	13,0	5,5	3,0	0,0	0,0
Brandenburg insgesamt	***	6	14,5	12,5	11,0	11,8	13,0	5,5	3,0	0,0	0,0
U Bremen	5	19	14,3	14,8	13,3	14,9	13,8	1,6	5,2	0,0	0,0
Bremen insgesamt	5	19	14,3	14,8	13,3	14,9	13,8	1,6	5,2	0,0	0,0
U Hamburg	27	25	12,5	13,4	13,0	12,8	11,9	5,5	8,3	7,4	12,0
Hamburg insgesamt	27	25	12,5	13,4	13,0	12,8	11,9	5,5	8,3	7,4	12,0
U Frankfurt a. M.	39	18	13,6	13,8	17,8	13,9	15,0	4,7	5,0	0,0	0,0
U Gießen	21	13	12,6	12,9	14,3	15,5	12,4	4,9	3,3	4,8	0,0
U Marburg	46	22	11,2	13,1	12,0	13,1	12,5	2,4	3,6	13,0	4,5
Hessen insgesamt	106	53	12,1	13,5	15,0	14,0	12,9	3,8	3,5	6,6	1,9
U Greifswald	10	23	11,7	10,0	13,8	10,5	10,8	2,7	4,7	0,0	0,0
Mecklenburg-Vorpommern insgesamt	10	23	11,7	10,0	13,8	10,5	10,8	2,7	4,7	0,0	0,0
TU Braunschweig	***		21,5		23,5			0,5		0,0	
U Göttingen	35	30	13,1	13,9	13,3	13,0	12,9	3,5	4,5	0,0	3,3
U Hannover	48	46	12,7	12,8	12,4	12,6	10,8	2,3	2,8	2,1	19,6
U Osnabrück	22	23	14,0	13,5	14,4	13,0	12,7	2,4	2,2	0,0	0,0
Niedersachsen insgesamt	106	99	13,2	13,4	13,1	12,8	12,3	3,0	3,4	0,9	10,1
U Bochum	78	79	14,2	13,7	14,3	14,5	14,2	2,9	5,3	1,3	1,3
U Bonn	114	75	13,6	13,8	13,6	12,6	13,0	3,0	3,8	1,8	1,3
U Köln	33	41	14,3	13,1	14,4	14,8	14,1	4,5	2,6	0,0	0,0
U Münster	77	59	11,8	12,4	12,6	12,2	13,1	3,5	4,7	10,4	1,7
Nordrhein-Westfalen insgesamt	302	254	13,5	13,6	13,8	13,2	13,6	3,3	4,0	3,6	1,2
U Mainz	47	51	15,1	15,7	15,2	14,5	14,4	3,4	5,3	0,0	2,0
U Trier	139	100	13,3	13,1	12,9	12,1	12,5	3,3	3,3	0,0	1,0
Rheinland-Pfalz insgesamt	186	151	13,7	13,7	13,3	12,6	12,8	3,5	4,2	0,0	1,3
U Saarbrücken	28	8	13,0	13,7	13,4	13,2	13,0	4,0	2,0	0,0	0,0
Saarland insgesamt	28	8	13,0	13,7	13,4	13,2	13,0	4,0	2,0	0,0	0,0
TU Dresden	22	84	10,3	10,4	10,4	10,8	11,6	1,3	1,6	18,2	0,0
U Leipzig	0	47		9,5	10,7	11,1	11,4		1,6		0,0
Sachsen insgesamt	22	131	10,3	10,4	10,4	10,8	11,6	1,3	1,6	18,2	0,0
U Halle	7	31	12,8	12,6	13,2	13,3	12,9	3,4	3,2	14,3	0,0
Sachsen-Anhalt insgesamt	7	31	12,8	12,6	13,2	13,3	12,9	3,4	3,2	14,3	0,0
U Kiel	47	31	14,4	12,6	13,6	13,1	12,6	4,7	4,8	0,0	6,5
Schleswig-Holstein insgesamt	47	31	14,4	12,6	13,6	13,1	12,6	4,7	4,8	0,0	6,5
U Jena	5	12	11,3	12,0	11,2	11,6	13,3	1,6	4,5	0,0	0,0
Thüringen insgesamt	5	12	11,3	12,0	11,2	11,6	13,3	1,6	4,5	0,0	0,0
<b>Insgesamt</b>	<b>1.214</b>	<b>1.142</b>	<b>12,9</b>	<b>13,0</b>	<b>13,0</b>	<b>12,5</b>	<b>12,4</b>	<b>3,4</b>	<b>3,3</b>	<b>3,0</b>	<b>3,2</b>

\* Möglicherweise Schlüsselfehler (das 1998 von der U Stuttgart in Kooperation mit den Universitäten Hohenheim und Tübingen gegründete SIMT bietet postgraduale MBA-Studienprogramme an).

noch Tabelle: III.4.9.1. Studienfach Geographie/Erdkunde  
b) Fachstudiedauer nach Prüfungsart - Mittelwerte

WS 1998/99 und SS 1999  
bis WS 2002/03 und SS 2003

Hochschule Land	Dt. Erstab. insgesamt		Median					Quartils- abstand		Anteil Stud. in 9 Sem. in %	
	1999	2003	1999	2000	2001	2002	2003	1999	2003	1999	2003
<b>(3) Magisterprüfungen</b>											
U Freiburg i. Br.	16	13	11,3	11,9	11,5	12,5	11,8	2,3	4,3	6,3	0,0
U Heidelberg	***	***	14,5	12,5	9,5		12,5	0,5	0,5	0,0	0,0
U Mannheim	***	***	15,0	13,5	11,0	12,0	13,5	1,0	6,5	0,0	0,0
U Stuttgart	***	***	11,5	12,0			12,0	0,5	4,0	0,0	0,0
U Tübingen	0	7				11,0	10,5		2,8		14,3
Baden-Württemberg insgesamt	21	26	11,6	12,1	11,3	12,3	11,8	3,2	3,1	4,8	3,8
Kath. U Eichstätt	0			9,5	9,5						
U Bamberg	0	***		10,5		15,5	10,5		0,5		0,0
U Erlangen-Nürnberg	5		11,8	10,7	12,5	10,8		1,6		0,0	
U Passau	***	***	10,0	11,5	10,0	5,5	10,5	3,0	0,5	0,0	0,0
U Regensburg	***	***	14,5	10,5	12,5	9,5	9,5	5,5	0,5	0,0	0,0
U Würzburg	***	4	8,5	8,8	9,0	4,0	8,0	0,5	2,5	100,0	50,0
Bayern insgesamt	12	7	11,5	10,2	11,5	10,3	9,8	4,5	2,8	16,7	28,6
HU Berlin	***	10	11,5	12,5	10,5	13,0	12,0	2,5	3,0	0,0	10,0
TU Berlin	***	***	17,5		13,5		11,0	0,5	6,0	0,0	0,0
Berlin insgesamt	4	12	12,0	12,5	11,0	13,0	12,0	3,0	3,3	0,0	8,3
TU Darmstadt	10	5	14,5	14,5	13,0	11,0	13,3	2,8	4,6	0,0	20,0
U Gießen	0	***		9,5			19,5		0,5		0,0
U Marburg	0	***					17,0		3,0		0,0
Hessen insgesamt	10	8	14,5	14,0	13,0	11,0	14,0	2,8	7,0	0,0	12,5
TU Braunschweig	0			15,5	18,5	17,5					
U Göttingen	***		11,5			10,5		0,5		0,0	
U Oldenburg	6	5	14,5	13,5	15,8	17,5	11,8	3,8	2,6	0,0	0,0
Niedersachsen insgesamt	7	5	14,3	13,7	18,2	17,3	11,8	3,9	2,6	0,0	0,0
TH Aachen	48	41	12,8	13,6	13,4	12,7	13,6	3,8	3,7	6,3	2,4
U Bonn	5	10	9,5	11,8	7,5	11,0	12,0	4,1	3,6	40,0	20,0
U Düsseldorf	11	14	12,6	14,0	15,4	11,5	12,5	2,8	5,0	0,0	7,1
U Köln	***	8	11,5	20,5		15,5	13,0	0,5	5,0	0,0	25,0
U Münster	0			12,5							
U Paderborn	26	42	11,5	12,2	12,9	12,5	13,3	3,0	3,1	0,0	0,0
Nordrhein-Westfalen insgesamt	92	115	12,3	12,9	13,3	12,5	13,1	3,4	3,8	5,4	5,2
U Koblenz-Landau	0	***					11,0		1,0		0,0
U Mainz	***	***	16,5	15,0	14,3	11,5	11,0	0,5	3,0	0,0	0,0
U Trier	5	***	11,8	13,5	12,0	12,0	20,5	2,3	0,5	0,0	0,0
Rheinland-Pfalz insgesamt	6	5	12,0	13,8	14,3	11,8	11,5	2,5	3,1	0,0	0,0
U Kiel	***		7,5		13,5			0,5		100,0	
Schleswig-Holstein insgesamt	***		7,5		13,5			0,5		100,0	
<b>Insgesamt</b>	<b>153</b>	<b>178</b>	<b>12,3</b>	<b>12,7</b>	<b>13,0</b>	<b>12,5</b>	<b>12,7</b>	<b>3,6</b>	<b>4,0</b>	<b>5,9</b>	<b>6,2</b>

Entwicklung des Medians im Studienfach Geographie/Erdkunde (Diplomprüfung) von 1990 bis 2003<sup>1)</sup>

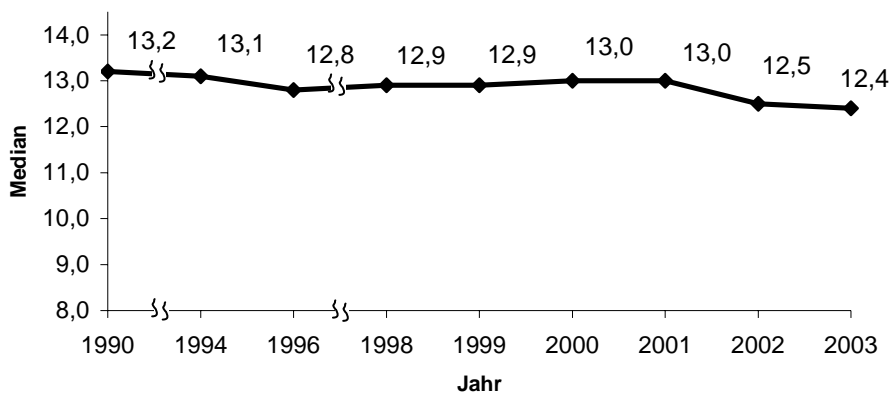

1) Bis 1998 sind die aus datenschutzrechtlichen Gründen ausgeblendeten Hochschulen bei der Medianberechnung nicht enthalten.

### III.4.9.2. Studienfach Geoökologie/Biogeographie

#### a) Fachstudiendauer nach Prüfungsart – Grunddaten

WS 2002/03 und SS 2003

Hochschule Land	Stu- die- rende	Stud. anf.	Absolventen insg.			Dt. Erstab. insg.	Deutsche Erstabsolventen im ... Fachsemester										
			Insg.	Dt.	Ausl.		<=8	9	10	11	12	13	14	15	16	17	>=18
<b>Diplomprüfungen</b>																	
U Karlsruhe	149	28	13	13	0	13	0	0	2	3	1	5	2	0	0	0	0
U Tübingen	59	21															
Baden-Württemberg insgesamt	208	49	13	13	0	13	0	0	2	3	1	5	2	0	0	0	0
U Bayreuth	229	51	30	30	0	30	1	2	6	10	2	7	2	0	0	0	0
Bayern insgesamt	229	51	30	30	0	30	1	2	6	10	2	7	2	0	0	0	0
U Potsdam	249	60	19	19	0	19	1	1	2	5	5	2	1	1	0	0	1
Brandenburg insgesamt	249	60	19	19	0	19	1	1	2	5	5	2	1	1	0	0	1
TU Braunschweig	153	33	21	21	0	21	0	0	3	5	5	3	3	1	0	0	1
Niedersachsen insgesamt	153	33	21	21	0	21	0	0	3	5	5	3	3	1	0	0	1
U Trier	60	39															
Rheinland-Pfalz insgesamt	60	39															
U Saarbrücken	41	0	14	14	0	14	0	0	1	1	2	4	4	0	2	0	0
Saarland insgesamt	41	0	14	14	0	14	0	0	1	1	2	4	4	0	2	0	0
TU Bergakademie Freiberg	239	63	28	28	0	28	0	0	6	4	8	4	5	1	0	0	0
Sachsen insgesamt	239	63	28	28	0	28	0	0	6	4	8	4	5	1	0	0	0
<b>Insgesamt</b>	<b>1.179</b>	<b>295</b>	<b>125</b>	<b>125</b>	<b>0</b>	<b>125</b>	<b>2</b>	<b>3</b>	<b>20</b>	<b>28</b>	<b>23</b>	<b>25</b>	<b>17</b>	<b>3</b>	<b>2</b>	<b>0</b>	<b>2</b>
in % kumuliert							1,6	4,0	20,0	42,4	60,8	80,8	94,4	96,8	98,4	98,4	100

WS 1998/99 und SS 1999

#### b) Fachstudiendauer nach Prüfungsart - Mittelwerte

bis WS 2002/03 und SS 2003

Hochschule Land	Dt. Erstab. insgesamt		Median					Quartils- abstand		Anteil Stud. in 9 Sem. in %	
	1999	2003	1999	2000	2001	2002	2003	1999	2003	1999	2003
<b>Diplomprüfungen</b>											
U Karlsruhe	16	13	11,7	11,5	12,1	11,9	12,1	1,7	2,3	0,0	0,0
Baden-Württemberg insgesamt	16	13	11,7	11,5	12,1	11,9	12,1	1,7	2,3	0,0	0,0
U Bayreuth	41	30	11,3	10,8	10,7	10,5	10,6	1,4	2,5	0,0	10,0
Bayern insgesamt	41	30	11,3	10,8	10,7	10,5	10,6	1,4	2,5	0,0	10,0
U Potsdam	18	19	10,8	12,0	11,7	10,7	11,1	2,4	2,0	16,7	10,5
Brandenburg insgesamt	18	19	10,8	12,0	11,7	10,7	11,1	2,4	2,0	16,7	10,5
TU Braunschweig	14	21	13,3	11,8	11,3	11,8	11,5	4,9	2,5	0,0	0,0
Niedersachsen insgesamt	14	21	13,3	11,8	11,3	11,8	11,5	4,9	2,5	0,0	0,0
U Saarbrücken	8	14	13,3	12,5	10,7	11,7	12,8	1,3	1,9	0,0	0,0
Saarland insgesamt	8	14	13,3	12,5	10,7	11,7	12,8	1,3	1,9	0,0	0,0
TU Bergakademie Freiberg	0	28			9,4	10,7	11,5		2,5		0,0
Sachsen insgesamt	0	28			9,4	10,7	11,5		2,5		0,0
<b>Insgesamt</b>	<b>97</b>	<b>125</b>	<b>11,6</b>	<b>11,3</b>	<b>10,8</b>	<b>11,0</b>	<b>11,4</b>	<b>2,3</b>	<b>2,5</b>	<b>3,1</b>	<b>4,0</b>



### III.4.9.3. Studienfach Wirtschafts-/Sozialgeographie

#### a) Fachstudiendauer nach Prüfungsart – Grunddaten

WS 2002/03 und SS 2003

Hochschule Land	Stu- die- rende	Stud. anf.	Absolventen insg.			Dt. Erstab. insg.	Deutsche Erstabsolventen im ... Fachsemester										
			Insg.	Dt.	Ausl.		<=8	9	10	11	12	13	14	15	16	17	>=18
<b>Diplomprüfungen</b>																	
U München	176	41	17	16	1	16	0	1	2	6	4	1	0	1	0	0	1
Bayern insgesamt	176	41	17	16	1	16	0	1	2	6	4	1	0	1	0	0	1
<b>Insgesamt</b> in % kumuliert	<b>176</b>	<b>41</b>	<b>17</b>	<b>16</b>	<b>1</b>	<b>16</b>	<b>0,0</b>	<b>1</b>	<b>2</b>	<b>6</b>	<b>4</b>	<b>1</b>	<b>0</b>	<b>1</b>	<b>0</b>	<b>0</b>	<b>1</b>
							0,0	6,3	18,8	56,3	81,3	87,5	87,5	93,8	93,8	93,8	100

#### b) Fachstudiendauer nach Prüfungsart - Mittelwerte

WS 1998/99 und SS 1999  
bis WS 2002/03 und SS 2003

Hochschule Land	Dt. Erstab. insgesamt		Median					Quartils- abstand		Anteil Stud. in 9 Sem. in %	
	1999	2003	1999	2000	2001	2002	2003	1999	2003	1999	2003
<b>Diplomprüfungen</b>											
U München	24	16	12,5	12,2	11,0	12,0	10,8	2,6	1,6	4,2	6,3
Bayern insgesamt	24	16	12,5	12,2	11,0	12,0	10,8	2,6	1,6	4,2	6,3
<b>Insgesamt</b>	<b>24</b>	<b>16</b>	<b>12,5</b>	<b>12,2</b>	<b>11,0</b>	<b>12,0</b>	<b>10,8</b>	<b>2,6</b>	<b>1,6</b>	<b>4,2</b>	<b>6,3</b>

### III.5. Fächergruppe Humanmedizin

#### III.5.1. Studienbereich Humanmedizin (ohne Zahnmedizin)

a) Fachstudiedauer nach Prüfungsart – Grunddaten

WS 2002/03 und SS 2003

Hochschule Land	Stu- die- rende	Stud. anf.	Absolventen insg.			Dt. Erstab. insg.	Deutsche Erstabsolventen im ... Fachsemester										
			Insg.	Dt.	Ausl.		<=8	9	10	11	12	13	14	15	16	17	>=18
<b>Staatsexamen (1. Staatsprüfung)</b>																	
U Freiburg i. Br.	2.304	314	292	283	9	278	0	0	0	1	13	63	104	51	23	15	8
U Heidelberg	3.513	417	244	232	12	229	0	0	0	0	4	28	108	54	17	11	7
U Tübingen	2.224	276	299	270	29	258	0	2	1	1	1	37	111	60	25	7	13
U Ulm	2.051	320	222	209	13	208	0	0	0	0	12	28	109	37	16	4	2
Baden-Württemberg insgesamt	10.092	1.327	1.057	994	63	973	0	2	1	2	30	156	432	202	81	37	30
TU München	1.172	9	369	331	38	331	3	41	38	10	54	96	44	19	8	8	10
U Erlangen-Nürnberg	2.049	310	282	257	25	257	0	0	0	0	55	100	54	16	11	8	13
U München	4.507	845	597	554	43	554	0	0	0	0	95	218	131	49	34	12	15
U Regensburg	959	166	78	75	3	75	0	0	0	0	22	40	7	4	2	0	0
U Würzburg	2.021	261	258	244	14	244	0	0	0	0	39	109	61	18	8	3	6
Bayern insgesamt	10.708	1.591	1.584	1.461	123	1.461	3	41	38	10	265	563	297	106	63	31	44
FU Berlin	3.023	377	359	315	44	315	0	0	0	0	43	97	94	38	13	7	23
HU Berlin	3.508	477	493	474	19	474	0	0	0	0	134	144	86	63	21	13	13
Berlin insgesamt	6.531	854	852	789	63	789	0	0	0	0	177	241	180	101	34	20	36
U Hamburg	3.079	473	383	352	31	352	0	0	0	0	75	114	74	42	20	10	17
Hamburg insgesamt	3.079	473	383	352	31	352	0	0	0	0	75	114	74	42	20	10	17
U Frankfurt a. M.	2.617	348	235	202	33	202	0	0	0	0	40	64	39	22	8	8	21
U Gießen	2.159	347	233	207	26	207	0	0	0	0	43	76	40	20	15	2	11
U Marburg	2.076	343	202	192	10	192	0	0	0	0	27	70	56	19	11	2	7
Hessen insgesamt	6.852	1.038	670	601	69	601	0	0	0	0	110	210	135	61	34	12	39
U Greifswald	942	191	51	50	1	50	0	0	0	0	15	18	10	4	1	0	2
U Rostock	1.176	240	89	86	3	86	0	0	0	0	35	22	16	7	1	3	2
Mecklenburg-Vorpommern insg.	2.118	431	140	136	4	136	0	0	0	0	50	40	26	11	2	3	4
Medizinische H Hannover	2.521	339	340	315	25	315	0	0	0	0	58	126	75	19	16	12	9
TU Braunschweig	0	0	1	0	1	0											
U Göttingen	3.273	634	344	309	35	309	0	0	0	0	25	106	89	47	22	10	10
Niedersachsen insgesamt	5.794	973	685	624	61	624	0	0	0	0	83	232	164	66	38	22	19
Priv. wiss. H Witten-Herdecke	277	40	31	30	1	30	0	0	0	0	5	5	10	5	1	3	1
TH Aachen	2.147	269	214	203	11	203	0	0	0	0	24	102	30	15	18	6	8
U Bochum	2.172	342	200	176	24	176	0	0	0	0	51	61	26	15	7	4	12
U Bonn	2.122	314	235	217	18	217	0	0	0	0	50	66	51	18	10	7	15
U Düsseldorf	2.812	344	405	362	43	362	123	0	0	0	48	72	45	26	16	8	24
U Duisburg-Essen	1.696	167	216	194	22	194	0	0	0	0	26	70	48	21	13	6	10
U Köln	2.937	323	302	275	27	273	0	0	5	3	25	59	80	43	26	13	19
U Münster	2.386	309	329	315	14	315	0	0	0	0	88	124	61	18	8	2	14
Nordrhein-Westfalen insgesamt	16.549	2.108	1.932	1.772	160	1.770	123	0	5	3	317	559	351	161	99	49	103
U Mainz	2.780	432	324	290	34	290	0	0	0	0	49	103	67	31	15	13	12
Rheinland-Pfalz insgesamt	2.780	432	324	290	34	290	0	0	0	0	49	103	67	31	15	13	12
U Saarbrücken	1.673	272	154	139	15	139	0	0	0	0	24	71	21	10	3	1	9
Saarland insgesamt	1.673	272	154	139	15	139	0	0	0	0	24	71	21	10	3	1	9
TU Dresden	1.279	198	127	125	2	125	0	0	0	0	44	45	23	6	3	3	1
U Leipzig	0	0	273	258	15	258	0	0	0	0	135	73	34	8	2	1	5
Sachsen insgesamt	1.279	198	400	383	17	383	0	0	0	0	179	118	57	14	5	4	6
U Halle	1.181	237	98	93	5	93	0	0	0	0	2	62	5	17	1	4	2
U Magdeburg	969	225	70	66	4	66	0	0	0	0	0	23	20	14	3	1	5
Sachsen-Anhalt insgesamt	2.150	462	168	159	9	159	0	0	0	0	2	85	25	31	4	5	7
U Lübeck	1.520	190	181	170	11	170	0	0	0	0	29	66	36	19	8	6	6
U Kiel	1.844	236	214	204	10	204	0	0	0	0	29	91	42	24	7	4	7
Schleswig-Holstein insgesamt	3.364	426	395	374	21	374	0	0	0	0	58	157	78	43	15	10	13
U Jena	1.601	250	158	151	7	151	0	0	0	0	38	60	31	15	3	2	2
Thüringen insgesamt	1.601	250	158	151	7	151	0	0	0	0	38	60	31	15	3	2	2
<b>Insgesamt</b>	<b>74.570</b>	<b>10.835</b>	<b>8.902</b>	<b>8.225</b>	<b>677</b>	<b>8.202</b>	<b>126</b>	<b>43</b>	<b>44</b>	<b>151.457</b>	<b>2.709</b>	<b>1.938</b>	<b>894</b>	<b>416</b>	<b>219</b>	<b>341</b>	
in % kumuliert							1,5	2,1	2,6	2,8	20,5	53,6	77,2	88,1	93,2	95,8	100

WS 1998/99 und SS 1999  
bis WS 2002/03 und SS 2003

b) Fachstudiendauer nach Prüfungsart - Mittelwerte

Hochschule Land	Dt. Erstab. insgesamt		Median					Quartils- abstand		Anteil Stud. in 9 Sem. in %	
	1999	2003	1999	2000	2001	2002	2003	1999	2003	1999	2003
<b>Staatsexamen (1. Staatsprüfung)</b>											
U Freiburg i. Br.	323	278	13,9	14,0	13,8	13,8	13,6	1,7	1,7	0,3	0,0
U Heidelberg	482	229	13,8	13,7	13,8	13,9	13,8	1,6	1,4	0,0	0,0
U Tübingen	279	258	13,8	14,0	13,8	13,7	13,8	1,7	1,5	1,4	0,8
U Ulm	198	208	13,4	13,2	13,5	13,6	13,6	1,7	1,1	0,0	0,0
Baden-Württemberg insgesamt	1.282	973	13,8	13,7	13,7	13,7	13,7	1,7	1,4	0,4	0,2
TU München	126	331	12,5	12,6	12,8	12,7	12,2	1,5	3,1	0,0	13,3
U Erlangen-Nürnberg	274	257	12,7	12,7	12,8	12,7	12,7	1,3	1,6	0,0	0,0
U München	562	554	12,9	13,1	13,0	13,0	12,8	1,7	1,6	0,0	0,0
U Regensburg	40	75	12,8	12,9	12,6	12,6	12,4	1,7	1,0	0,0	0,0
U Würzburg	268	244	12,7	12,8	12,9	12,8	12,8	1,3	1,4	0,0	0,0
Bayern insgesamt	1.270	1.461	12,8	12,8	12,9	12,8	12,7	1,5	1,6	0,0	3,0
FU Berlin	292	315	13,0	13,2	13,1	13,1	13,2	1,8	1,7	0,0	0,0
HU Berlin	561	474	12,8	12,7	12,8	12,8	12,7	1,8	2,0	0,0	0,0
Berlin insgesamt	853	789	12,9	12,9	12,9	12,9	12,9	1,8	1,9	0,0	0,0
U Hamburg	384	352	12,7	12,9	12,9	13,0	12,9	1,9	1,9	0,8	0,0
Hamburg insgesamt	384	352	12,7	12,9	12,9	13,0	12,9	1,9	1,9	0,8	0,0
U Frankfurt a. M.	260	202	13,2	12,9	13,1	12,9	13,0	2,0	2,2	0,0	0,0
U Gießen	234	207	12,8	12,8	12,7	12,8	12,8	1,9	1,8	0,0	0,0
U Marburg	162	192	13,1	13,0	13,2	12,9	13,0	1,9	1,5	0,0	0,0
Hessen insgesamt	656	601	13,0	12,9	12,9	12,9	12,9	1,9	1,8	0,0	0,0
U Greifswald	72	50	12,0	12,0	13,0	12,4	12,6	1,2	1,6	0,0	0,0
U Rostock	121	86	12,1	12,4	12,5	12,3	12,4	1,1	1,9	0,0	0,0
Mecklenburg-Vorpommern insgesamt	193	136	12,1	12,3	12,7	12,3	12,5	1,2	1,8	0,0	0,0
Medizinische H Hannover	369	315	13,2	13,0	13,0	12,9	12,8	1,5	1,5	0,3	0,0
U Göttingen	369	309	13,2	13,2	13,4	13,2	13,3	1,8	1,8	0,0	0,0
Niedersachsen insgesamt	738	624	13,2	13,1	13,2	13,0	13,0	1,7	1,6	0,1	0,0
Priv. wiss. H Witten-Herdecke	36	30	12,4	12,6	13,1	12,8	13,5	1,4	2,0	0,0	0,0
TH Aachen	207	203	13,0	12,9	12,9	12,8	12,8	1,8	1,6	0,0	0,0
U Bochum	215	176	12,6	12,5	12,5	12,6	12,6	1,7	1,9	0,0	0,0
U Bonn	243	217	13,4	13,0	13,3	13,2	12,9	2,2	1,9	0,0	0,0
U Düsseldorf	226	362	12,9	13,0	13,0	12,8	12,1	2,2	12,9	0,0	34,0
U Duisburg-Essen <sup>1)</sup>	192	194	13,0	13,0	13,2	12,9	13,0	2,2	1,8	0,0	0,0
U Köln	325	273	13,3	13,3	13,6	13,3	13,6	2,0	2,2	0,0	0,0
U Münster	313	315	12,6	12,7	12,7	12,7	12,6	1,6	1,5	0,0	0,0
Nordrhein-Westfalen insgesamt	1.757	1.770	12,9	12,9	13,0	12,9	12,8	1,9	1,9	0,0	6,9
U Mainz	307	290	13,0	13,0	13,1	13,1	12,9	1,7	1,7	0,0	0,0
Rheinland-Pfalz insgesamt	307	290	13,0	13,0	13,1	13,1	12,9	1,7	1,7	0,0	0,0
U Saarbrücken	165	139	13,1	13,0	13,0	12,8	12,6	2,3	1,3	0,0	0,0
Saarland insgesamt	165	139	13,1	13,0	13,0	12,8	12,6	2,3	1,3	0,0	0,0
TU Dresden	118	125	11,8	12,1	12,1	12,1	12,4	1,1	1,5	0,0	0,0
U Leipzig	284	258	12,0	12,1	12,2	12,0	12,0	1,3	1,3	0,0	0,0
Sachsen insgesamt	402	383	11,9	12,1	12,2	12,1	12,1	1,2	1,4	0,0	0,0
U Halle	118	93	12,6	12,8	12,6	13,4	12,7	0,9	1,7	0,0	0,0
U Magdeburg	72	66	12,7	12,9	12,7	13,2	13,5	1,4	1,7	0,0	0,0
Sachsen-Anhalt insgesamt	190	159	12,6	12,8	12,6	13,3	12,9	1,2	1,8	0,0	0,0
U Lübeck	188	170	12,8	12,9	12,9	12,8	12,8	1,7	1,7	0,0	0,0
U Kiel	201	204	13,0	12,9	13,0	12,9	12,8	1,5	1,5	0,0	0,0
Schleswig-Holstein insgesamt	389	374	12,9	12,9	13,0	12,9	12,8	1,6	1,6	0,0	0,0
U Jena	141	151	12,2	12,6	12,5	12,4	12,6	1,1	1,5	0,0	0,0
Thüringen insgesamt	141	151	12,2	12,6	12,5	12,4	12,6	1,1	1,5	0,0	0,0
<b>Insgesamt</b>	<b>8.727</b>	<b>8.202</b>	<b>12,9</b>	<b>13,0</b>	<b>13,1</b>	<b>13,0</b>	<b>12,9</b>	<b>1,8</b>	<b>1,8</b>	<b>0,1</b>	<b>2,1</b>

1) Vereinigung der beiden Universitäten GH Essen und GH Duisburg am 1.1.2003 zur U Duisburg-Essen.

Entwicklung des Medians im Studienbereich Humanmedizin (1.Staatsprüfung) von 1990 bis 2003<sup>1)</sup>

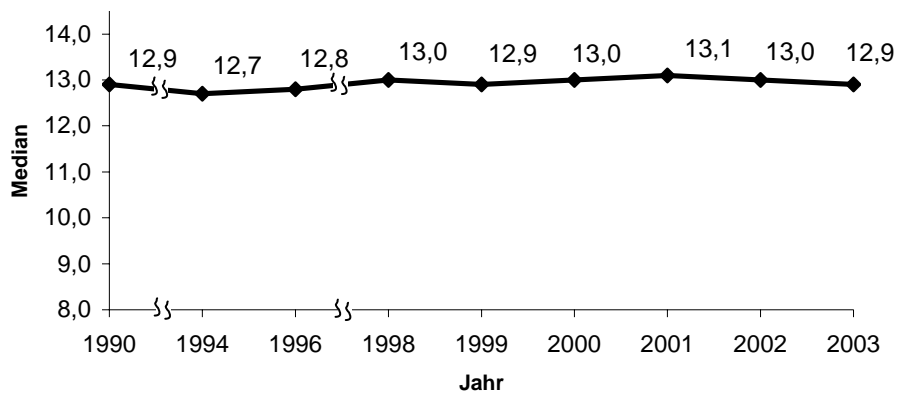

1) Bis 1998 sind die aus datenschutzrechtlichen Gründen ausgeblendeten Hochschulen bei der Medianberechnung nicht enthalten.

### III.5.2. Studienbereich Zahnmedizin

#### a) Fachstudiendauer nach Prüfungsart – Grunddaten

WS 2002/03 und SS 2003

Hochschule Land	Stu- die- rende	Stud. anf.	Absolventen insg.			Dt. Erstab. insg.	Deutsche Erstabsolventen im ... Fachsemester										
			Insg.	Dt.	Ausl.		<=8	9	10	11	12	13	14	15	16	17	>=18
<b>(1) Staatsexamen (einphas. Ausbildung)</b>																	
U Leipzig	342	78	46	44	2	44	4	1	1	26	5	6	1	0	0	0	0
Sachsen insgesamt	342	78	46	44	2	44	4	1	1	26	5	6	1	0	0	0	0
<b>Insgesamt</b>	<b>342</b>	<b>78</b>	<b>46</b>	<b>44</b>	<b>2</b>	<b>44</b>	<b>4</b>	<b>1</b>	<b>1</b>	<b>26</b>	<b>5</b>	<b>6</b>	<b>1</b>	<b>0</b>	<b>0</b>	<b>0</b>	<b>0</b>
in % kumuliert							9,1	11,4	13,6	72,7	84,1	97,7	100	100	100	100	100
<b>(2) Staatsexamen (1. Staatsprüfung)</b>																	
U Freiburg i. Br.	434	94	31	29	2	28	0	0	0	1	11	8	6	0	0	2	0
U Heidelberg	456	81	32	31	1	31	0	0	1	6	13	3	6	2	0	0	0
U Tübingen	412	76	57	48	9	46	0	0	0	14	15	9	2	3	0	0	3
U Ulm	242	55	29	28	1	25	0	0	8	11	6	0	0	0	0	0	0
Baden-Württemberg insgesamt	1.544	306	149	136	13	130	0	0	9	32	45	20	14	5	0	2	3
U Erlangen-Nürnberg	550	106	66	64	2	63	1	1	1	19	10	5	12	7	2	2	3
U München	583	109	68	60	8	56	0	0	1	19	12	7	7	5	0	1	4
U Regensburg	380	76	62	59	3	56	0	1	1	19	16	9	6	2	1	1	0
U Würzburg	463	92	67	64	3	62	0	0	0	25	17	10	8	0	0	0	2
Bayern insgesamt	1.976	383	263	247	16	237	1	2	3	82	55	31	33	14	3	4	9
FU Berlin	527	93	61	56	5	56	0	0	0	18	12	9	7	6	2	0	2
HU Berlin	481	81	64	61	3	61	0	0	0	23	1	18	2	10	2	2	3
Berlin insgesamt	1.008	174	125	117	8	117	0	0	0	41	13	27	9	16	4	2	5
U Hamburg	544	116	96	74	22	66	0	0	0	1	20	14	10	11	3	1	6
Hamburg insgesamt	544	116	96	74	22	66	0	0	0	1	20	14	10	11	3	1	6
U Frankfurt a. M.	655	108	69	55	14	55	0	0	0	7	18	13	10	4	1	0	2
U Gießen	344	57	44	41	3	40	0	0	0	10	8	7	4	4	1	3	3
U Marburg	318	63	53	48	5	46	0	0	23	7	2	11	3	0	0	0	0
Hessen insgesamt	1.317	228	166	144	22	141	0	0	23	24	28	31	17	8	2	3	5
U Greifswald	244	40															
U Rostock	88	23	15	13	2	11	0	0	0	2	1	5	1	1	0	0	1
Mecklenburg-Vorpommern insg.	332	63	15	13	2	11	0	0	0	2	1	5	1	1	0	0	1
Medizinische H Hannover	384	72	60	54	6	47	1	0	29	7	3	5	1	0	1	0	0
U Göttingen	497	82	64	57	7	53	0	0	0	25	12	9	4	1	0	0	2
Niedersachsen insgesamt	881	154	124	111	13	100	1	0	29	32	15	14	5	1	1	0	2
Priv. wiss. H Witten-Herdecke	180	28	26	25	1	25	0	2	0	19	0	3	0	1	0	0	0
TH Aachen	346	50	60	50	10	50	0	0	0	21	18	5	1	2	1	2	0
U Bonn	441	64	48	47	1	43	0	0	10	11	9	3	1	1	2	0	6
U Düsseldorf	330	46	60	52	8	52	20	0	2	5	7	6	8	0	1	0	3
U Köln	443	61	41	35	6	33	0	0	4	0	11	0	7	0	3	0	8
U Münster	693	104	71	67	4	67	0	0	0	21	18	15	4	4	2	3	0
Nordrhein-Westfalen insgesamt	2.433	353	306	276	30	270	20	2	16	77	63	32	21	8	9	5	17
U Mainz	657	100	77	67	10	63	0	0	6	27	8	10	2	1	2	4	3
Rheinland-Pfalz insgesamt	657	100	77	67	10	63	0	0	6	27	8	10	2	1	2	4	3
U Saarbrücken	136	21	14	14	0	14	0	0	7	2	2	1	0	0	0	0	2
Saarland insgesamt	136	21	14	14	0	14	0	0	7	2	2	1	0	0	0	0	2
TU Dresden	264	46	49	49	0	47	0	0	0	35	3	5	0	1	2	0	1
Sachsen insgesamt	264	46	49	49	0	47	0	0	0	35	3	5	0	1	2	0	1
U Halle	237	45	33	32	1	31	0	1	0	18	0	7	0	1	0	3	1
Sachsen-Anhalt insgesamt	237	45	33	32	1	31	0	1	0	18	0	7	0	1	0	3	1
U Kiel	418	78	44	43	1	43	2	0	0	9	10	11	3	3	2	2	1
Schleswig-Holstein insgesamt	418	78	44	43	1	43	2	0	0	9	10	11	3	3	2	2	1
U Jena	337	59	53	53	0	53	0	0	0	40	1	8	1	0	2	0	1
Thüringen insgesamt	337	59	53	53	0	53	0	0	0	40	1	8	1	0	2	0	1
<b>Insgesamt</b>	<b>12.084</b>	<b>2.126</b>	<b>1.514</b>	<b>1.376</b>	<b>138</b>	<b>1.323</b>	<b>24</b>	<b>5</b>	<b>93</b>	<b>422</b>	<b>264</b>	<b>216</b>	<b>116</b>	<b>70</b>	<b>30</b>	<b>26</b>	<b>57</b>
in % kumuliert							1,8	2,2	9,2	41,1	61,1	77,4	86,2	91,5	93,7	95,7	100

WS 1998/99 und SS 1999  
bis WS 2002/03 und SS 2003

b) Fachstudiendauer nach Prüfungsart - Mittelwerte

Hochschule Land	Dt. Erstab. insgesamt		Median					Quartils- abstand		Anteil Stud. in 9 Sem. in %	
	1999	2003	1999	2000	2001	2002	2003	1999	2003	1999	2003
<b>(1) Staatsexamen (einphas. Ausbildung)</b>											
U Leipzig	48	44	11,1	10,5	10,1	11,9	10,6	1,8	1,0	2,1	11,4
Sachsen insgesamt	48	44	11,1	10,5	10,1	11,9	10,6	1,8	1,0	2,1	11,4
<b>I n s g e s a m t</b>	<b>48</b>	<b>44</b>	<b>11,1</b>	<b>10,5</b>	<b>10,1</b>	<b>11,9</b>	<b>10,6</b>	<b>1,8</b>	<b>1,0</b>	<b>2,1</b>	<b>11,4</b>
<b>(2) Staatsexamen (1. Staatsprüfung)</b>											
U Freiburg i. Br.	80	28	11,5	11,8	11,2	11,8	12,3	1,4	1,6	0,0	0,0
U Heidelberg	8	31	12,3	11,5	10,6	11,5	11,7	1,8	2,0	0,0	0,0
U Tübingen	49	46	11,8	11,7	11,7	11,7	11,6	1,9	1,8	6,1	0,0
U Ulm	24	25	10,7	10,9	10,7	10,9	10,4	1,1	1,2	0,0	0,0
Baden-Württemberg insgesamt	161	130	11,5	11,6	11,0	11,5	11,5	1,8	1,8	1,9	0,0
U Erlangen-Nürnberg	45	63	11,3	11,8	12,1	12,0	12,0	1,2	3,2	0,0	3,2
U München	64	56	11,9	11,7	11,8	11,6	11,7	2,7	2,7	3,1	0,0
U Regensburg	51	56	11,4	11,7	11,7	11,5	11,4	1,8	1,9	3,9	1,8
U Würzburg	55	62	11,4	11,4	11,3	11,3	11,4	1,9	1,8	0,0	0,0
Bayern insgesamt	215	237	11,5	11,7	11,7	11,6	11,6	1,9	2,5	1,9	1,3
FU Berlin	44	56	11,3	11,5	11,4	11,4	11,8	1,3	2,7	0,0	0,0
HU Berlin	95	61	10,9	11,1	12,1	12,0	12,4	2,1	3,5	0,0	0,0
Berlin insgesamt	139	117	11,0	11,3	11,5	11,5	12,2	1,8	3,0	0,0	0,0
U Hamburg	66	66	12,5	13,3	12,4	12,6	12,9	1,9	2,6	6,1	0,0
Hamburg insgesamt	66	66	12,5	13,3	12,4	12,6	12,9	1,9	2,6	6,1	0,0
U Frankfurt a. M.	56	55	12,4	12,4	12,1	13,0	12,2	2,3	2,0	0,0	0,0
U Gießen	32	40	11,8	12,3	11,7	11,7	12,3	2,2	3,3	0,0	0,0
U Marburg	47	46	11,3	10,9	10,3	10,0	10,0	1,6	2,7	0,0	0,0
Hessen insgesamt	135	141	11,8	11,8	11,5	11,5	11,8	2,1	2,5	0,0	0,0
U Greifswald	29		12,2	11,0	10,8			2,2		3,4	
U Rostock	20	11	9,6	9,7	9,8	9,9	12,5	0,6	1,5	5,0	0,0
Mecklenburg-Vorpommern insgesamt	49	11	10,6	10,5	10,5	9,9	12,5	2,8	1,5	4,1	0,0
Medizinische H Hannover	59	47	10,5	10,3	10,6	9,7	9,8	2,1	1,4	0,0	2,1
U Göttingen	78	53	11,4	11,0	11,2	11,4	11,1	1,4	1,8	0,0	0,0
Niedersachsen insgesamt	137	100	11,1	10,8	10,9	10,9	10,6	1,7	2,0	0,0	1,0
Deutsche Sporth. Köln					12,5 <sup>1)</sup>						
Priv. wiss. H Witten-Herdecke	26	25	10,6	10,5	10,6	10,5	10,6	1,1	0,7	3,8	8,0
TH Aachen	43	50	11,7	11,4	11,6	11,8	11,2	1,8	1,3	0,0	0,0
U Bonn	41	43	11,1	12,0	11,2	11,0	11,1	2,7	2,7	0,0	0,0
U Düsseldorf	39	52	11,6	11,2	10,9	11,5	10,8	2,8	12,1	7,7	38,5
U Köln	25	33	12,3	12,9	11,4	12,3	13,2	1,9	4,5	0,0	0,0
U Münster	71	67	11,6	11,8	12,2	11,6	11,7	2,5	2,0	0,0	0,0
Nordrhein-Westfalen insgesamt	245	270	11,5	11,6	11,5	11,3	11,3	2,3	2,4	1,6	8,1
U Mainz	73	63	10,7	10,6	11,2	11,3	10,9	2,6	2,3	0,0	0,0
Rheinland-Pfalz insgesamt	73	63	10,7	10,6	11,2	11,3	10,9	2,6	2,3	0,0	0,0
U Saarbrücken	14	14	13,0	12,8	12,8	12,7	10,0	4,6	2,3	0,0	0,0
Saarland insgesamt	14	14	13,0	12,8	12,8	12,7	10,0	4,6	2,3	0,0	0,0
TU Dresden	48	47	10,6	11,0	10,9	10,8	10,7	0,6	0,7	0,0	0,0
Sachsen insgesamt	48	47	10,6	11,0	10,9	10,8	10,7	0,6	0,7	0,0	0,0
U Halle	24	31	10,6			10,7	10,8	0,6	2,2	0,0	3,2
Sachsen-Anhalt insgesamt	24	31	10,6			10,7	10,8	0,6	2,2	0,0	3,2
U Kiel	45	43	11,6	11,7	12,5	11,8	12,0	1,4	2,1	0,0	4,7
Schleswig-Holstein insgesamt	45	43	11,6	11,7	12,5	11,8	12,0	1,4	2,1	0,0	4,7
U Jena	51	53	10,6	10,6	10,6	10,6	10,7	0,6	0,7	0,0	0,0
Thüringen insgesamt	51	53	10,6	10,6	10,6	10,6	10,7	0,6	0,7	0,0	0,0
<b>I n s g e s a m t</b>	<b>1.402</b>	<b>1.323</b>	<b>11,3</b>	<b>11,4</b>	<b>11,4</b>	<b>11,4</b>	<b>11,4</b>	<b>2,1</b>	<b>2,4</b>	<b>1,2</b>	<b>2,2</b>

1) Unzulänglichkeiten im Datenmaterial (vermutlich Verschlüsselungsfehler).

Entwicklung des Medians im Studienbereich Zahnmedizin (1.Staatsprüfung) von 1990 bis 2003<sup>1)</sup>

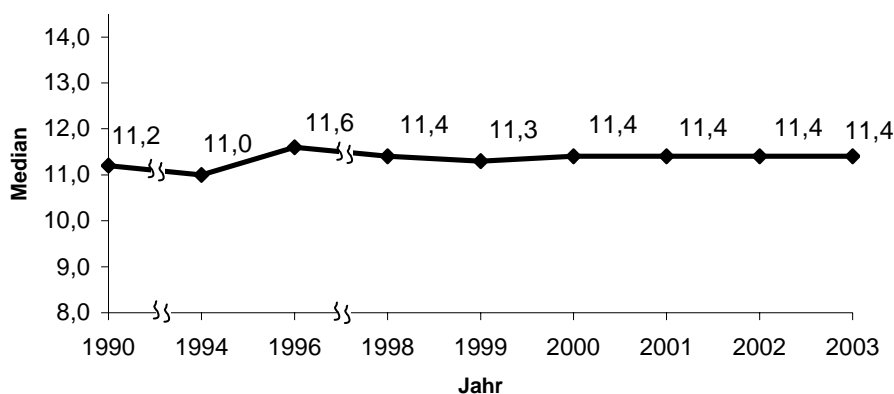

1) Bis 1998 sind die aus datenschutzrechtlichen Gründen ausgeblendeten Hochschulen bei der Medianberechnung nicht enthalten.

### III.6. Fächergruppe Veterinärmedizin Studienbereich Veterinärmedizin

a) Fachstudiendauer nach Prüfungsart – Grunddaten

WS 2002/03 und SS 2003

Hochschule Land	Studie- rende	Stud. anf.	Absolventen insg.			Dt. Erstab. insg.	Deutsche Erstabsolventen im ... Fachsemester									
			Insg.	Dt.	Ausl.		<=8	9	10	11	12	13	14	15	16	17

(1) Staatsexamen (einphas. Ausbildung)

U Leipzig	887	153	129	127	2	126	0	0	0	100	14	8	4	0	0	0	0
Sachsen insgesamt	887	153	129	127	2	126	0	0	0	100	14	8	4	0	0	0	0
<b>Insgesamt</b>	<b>887</b>	<b>153</b>	<b>129</b>	<b>127</b>	<b>2</b>	<b>126</b>	<b>0</b>	<b>0</b>	<b>0</b>	<b>100</b>	<b>14</b>	<b>8</b>	<b>4</b>	<b>0</b>	<b>0</b>	<b>0</b>	<b>0</b>
in % kumuliert							0,0	0,0	0,0	79,4	90,5	96,8	100	100	100	100	100

(2) Staatsexamen (1. Staatsprüfung)

U München	1.486	258	212	204	8	199	5	1	2	71	83	17	9	4	5	2	0
Bayern insgesamt	1.486	258	212	204	8	199	5	1	2	71	83	17	9	4	5	2	0
FU Berlin	1.059	153	173	167	6	166	0	0	0	54	53	24	25	2	3	3	2
Berlin insgesamt	1.059	153	173	167	6	166	0	0	0	54	53	24	25	2	3	3	2
U Gießen	1.400	214	192	190	2	190	0	1	0	60	92	16	11	4	3	0	3
Hessen insgesamt	1.400	214	192	190	2	190	0	1	0	60	92	16	11	4	3	0	3
Tierärztliche H Hannover	1.407	234	252	240	12	240	0	0	0	164	49	14	9	1	1	1	1
Niedersachsen insgesamt	1.407	234	252	240	12	240	0	0	0	164	49	14	9	1	1	1	1
<b>Insgesamt</b>	<b>5.352</b>	<b>859</b>	<b>829</b>	<b>801</b>	<b>28</b>	<b>795</b>	<b>5</b>	<b>2</b>	<b>2</b>	<b>349</b>	<b>277</b>	<b>71</b>	<b>54</b>	<b>11</b>	<b>12</b>	<b>6</b>	<b>6</b>
in % kumuliert							0,6	0,9	1,1	45,0	79,9	88,8	95,6	97,0	98,5	99,2	100

b) Fachstudiendauer nach Prüfungsart - Mittelwerte

WS 1998/99 und SS 1999  
bis WS 2002/03 und SS 2003

Hochschule Land	Dt. Erstab. insgesamt		Median					Quartils- abstand		Anteil Stud. in 9 Sem. in %	
	1999	2003	1999	2000	2001	2002	2003	1999	2003	1999	2003

(1) Staatsexamen (einphas. Ausbildung)

U Leipzig	95	126	10,7	10,6	10,6	10,6	10,6	0,7	0,6	0,0	0,0
Sachsen insgesamt	95	126	10,7	10,6	10,6	10,6	10,6	0,7	0,6	0,0	0,0
<b>Insgesamt</b>	<b>95</b>	<b>126</b>	<b>10,7</b>	<b>10,6</b>	<b>10,6</b>	<b>10,6</b>	<b>10,6</b>	<b>0,7</b>	<b>0,6</b>	<b>0,0</b>	<b>0,0</b>

(2) Staatsexamen (1. Staatsprüfung)

U München	207	199	11,4	11,4	11,1	11,3	11,2	1,4	1,3	1,0	3,0
Bayern insgesamt	207	199	11,4	11,4	11,1	11,3	11,2	1,4	1,3	1,0	3,0
FU Berlin	160	166	11,2	11,0	11,4	11,6	11,5	1,5	2,0	0,0	0,0
Berlin insgesamt	160	166	11,2	11,0	11,4	11,6	11,5	1,5	2,0	0,0	0,0
U Gießen	177	190	11,3	11,3	11,4	11,0	11,4	1,1	1,1	0,0	0,5
Hessen insgesamt	177	190	11,3	11,3	11,4	11,0	11,4	1,1	1,1	0,0	0,5
Tierärztliche H Hannover	219	240	10,5	10,9	10,7	10,8	10,7	0,5	1,0	0,0	0,0
Niedersachsen insgesamt	219	240	10,5	10,9	10,7	10,8	10,7	0,5	1,0	0,0	0,0
<b>Insgesamt</b>	<b>763</b>	<b>795</b>	<b>10,9</b>	<b>11,1</b>	<b>11,1</b>	<b>11,2</b>	<b>11,1</b>	<b>1,2</b>	<b>1,3</b>	<b>0,3</b>	<b>0,9</b>

### III.7. Fächergruppe Agrar-, Forst- und Ernährungswissenschaften

#### III.7.1. Studienbereich Landespflege, Umweltgestaltung

##### III.7.1.1. Studienfach Landespflege/Landschaftsgestaltung

###### a) Fachstudiendauer nach Prüfungsart – Grunddaten

WS 2002/03 und SS 2003

Hochschule Land	Stu- die- rende	Stud. anf.	Absolventen insg.			Dt. Erstab. insg.	Deutsche Erstabsolventen im ... Fachsemester										
			Insg.	Dt.	Ausl.		<=8	9	10	11	12	13	14	15	16	17	>=18
<b>Diplomprüfungen</b>																	
TU München	281	57	78	76	2	76	0	0	2	46	10	8	0	4	0	2	4
Bayern insgesamt	281	57	78	76	2	76	0	0	2	46	10	8	0	4	0	2	4
TU Berlin	879	138	134	128	6	125	0	0	1	6	14	17	22	14	17	11	23
Berlin insgesamt	879	138	134	128	6	125	0	0	1	6	14	17	22	14	17	11	23
U Kassel	0	0	14	14	0	0											
Hessen insgesamt	0	0	14	14	0	0											
U Hannover	645	90	106	101	5	101	1	14	15	21	7	11	7	9	3	7	6
Niedersachsen insgesamt	645	90	106	101	5	101	1	14	15	21	7	11	7	9	3	7	6
U Münster	494	123	48	47	1	47	0	1	7	7	15	8	8	1	0	0	0
Nordrhein-Westfalen insgesamt	494	123	48	47	1	47	0	1	7	7	15	8	8	1	0	0	0
TU Dresden	297	55	36	36	0	36	0	1	2	17	12	3	0	0	0	1	0
Sachsen insgesamt	297	55	36	36	0	36	0	1	2	17	12	3	0	0	0	1	0
<b>Insgesamt</b>	<b>2.596</b>	<b>463</b>	<b>416</b>	<b>402</b>	<b>14</b>	<b>385</b>	<b>1</b>	<b>16</b>	<b>27</b>	<b>97</b>	<b>58</b>	<b>47</b>	<b>37</b>	<b>28</b>	<b>20</b>	<b>21</b>	<b>33</b>
in % kumuliert							0,3	4,4	11,4	36,6	51,7	63,9	73,5	80,8	86,0	91,4	100

WS 1998/99 und SS 1999

###### b) Fachstudiendauer nach Prüfungsart - Mittelwerte

bis WS 2002/03 und SS 2003

Hochschule Land	Dt. Erstab. insgesamt		Median					Quartil- abstand		Anteil Stud. in 9 Sem. in %	
	1999	2003	1999	2000	2001	2002	2003	1999	2003	1999	2003
<b>Diplomprüfungen</b>											
TU München	63	76	10,9	10,7	11,1	10,8	10,8	1,6	1,5	1,6	0,0
Bayern insgesamt	63	76	10,9	10,7	11,1	10,8	10,8	1,6	1,5	1,6	0,0
TU Berlin	101	125	12,9	12,9	13,3	13,0	14,2	4,2	3,6	5,0	0,0
Berlin insgesamt	101	125	12,9	12,9	13,3	13,0	14,2	4,2	3,6	5,0	0,0
U Kassel	10	0	15,0					2,6		0,0	
Hessen insgesamt	10	0	15,0					2,6		0,0	
U Hannover	113	101	13,0	13,4	13,3	12,1	11,0	3,3	4,3	0,9	14,9
Niedersachsen insgesamt	113	101	13,0	13,4	13,3	12,1	11,0	3,3	4,3	0,9	14,9
U Münster	33	47	9,6	10,7	11,3	11,0	11,6	1,9	2,1	36,4	2,1
Nordrhein-Westfalen insgesamt	33	47	9,6	10,7	11,3	11,0	11,6	1,9	2,1	36,4	2,1
TU Dresden	46	36	10,9	10,5	10,6	10,7	10,9	1,9	1,2	0,0	2,8
Sachsen insgesamt	46	36	10,9	10,5	10,6	10,7	10,9	1,9	1,2	0,0	2,8
<b>Insgesamt</b>	<b>366</b>	<b>385</b>	<b>11,9</b>	<b>12,0</b>	<b>12,3</b>	<b>11,7</b>	<b>11,9</b>	<b>3,6</b>	<b>3,7</b>	<b>5,2</b>	<b>4,4</b>



### III.7.1.2. Studienfach Naturschutz

#### a) Fachstudiendauer nach Prüfungsart – Grunddaten

WS 2002/03 und SS 2003

Hochschule Land	Studie- rende	Stud. anf.	Absolventen insg.			Dt. Erstab. insg.	Deutsche Erstabsolventen im ... Fachsemester										
			Insg.	Dt.	Ausl.		<=8	9	10	11	12	13	14	15	16	17	>=18
<b>Diplomprüfungen</b>																	
H Vechta	52	8	6	6	0	0											
Niedersachsen insgesamt	52	8	6	6	0	0											
U Düsseldorf	230	0	7	7	0	7	0	0	0	1	2	0	0	3	0	1	0
U Duisburg-Essen	0	1	24	24	0	24	0	1	1	2	4	2	9	2	0	0	3
Nordrhein-Westfalen insgesamt	230	1	31	31	0	31	0	1	1	3	6	2	9	5	0	1	3
<b>Insgesamt</b>	<b>282</b>	<b>9</b>	<b>37</b>	<b>37</b>	<b>0</b>	<b>31</b>	<b>0</b>	<b>1</b>	<b>1</b>	<b>3</b>	<b>6</b>	<b>2</b>	<b>9</b>	<b>5</b>	<b>0</b>	<b>1</b>	<b>3</b>
in % kumuliert							0,0	3,2	6,5	16,1	35,5	41,9	71,0	87,1	87,1	90,3	100

#### b) Fachstudiendauer nach Prüfungsart - Mittelwerte

WS 1998/99 und SS 1999  
bis WS 2002/03 und SS 2003

Hochschule Land	Dt. Erstab. insgesamt		Median					Quartils- abstand		Anteil Stud. in 9 Sem. in %	
	1999	2003	1999	2000	2001	2002	2003	1999	2003	1999	2003
<b>Diplomprüfungen</b>											
U Düsseldorf		7					14,2		3,4		0,0
U Duisburg-Essen <sup>1)</sup>	13	24	11,3	12,4	11,4	11,3	13,2		3,2		15,4
Nordrhein-Westfalen insgesamt	13	31	11,3	12,4	11,4	11,3	13,3	3,2	2,8	15,4	3,2
<b>Insgesamt</b>	<b>13</b>	<b>31</b>	<b>11,3</b>	<b>12,4</b>	<b>11,4</b>	<b>11,3</b>	<b>13,3</b>	<b>3,2</b>	<b>2,8</b>	<b>15,4</b>	<b>3,2</b>

### III.7.2. Studienbereich Agrarwissenschaften, Lebensmittel- und Getränke- technologie

#### III.7.2.1. Studienfach Agrarbiologie

#### a) Fachstudiendauer nach Prüfungsart – Grunddaten

WS 2002/03 und SS 2003

Hochschule Land	Studie- rende	Stud. anf.	Absolventen insg.			Dt. Erstab. insg.	Deutsche Erstabsolventen im ... Fachsemester										
			Insg.	Dt.	Ausl.		<=8	9	10	11	12	13	14	15	16	17	>=18
<b>Diplomprüfungen</b>																	
U Hohenheim	301	136	25	25	0	25	3	2	7	5	4	4	0	0	0	0	0
Baden-Württemberg insgesamt	301	136	25	25	0	25	3	2	7	5	4	4	0	0	0	0	0
<b>Insgesamt</b>	<b>301</b>	<b>136</b>	<b>25</b>	<b>25</b>	<b>0</b>	<b>25</b>	<b>3</b>	<b>2</b>	<b>7</b>	<b>5</b>	<b>4</b>	<b>4</b>	<b>0</b>	<b>0</b>	<b>0</b>	<b>0</b>	<b>0</b>
in % kumuliert							12,0	20,0	48,0	68,0	84,0	100	100	100	100	100	100

#### b) Fachstudiendauer nach Prüfungsart - Mittelwerte

WS 1998/99 und SS 1999  
bis WS 2002/03 und SS 2003

Hochschule Land	Dt. Erstab. insgesamt		Median					Quartils- abstand		Anteil Stud. in 9 Sem. in %	
	1999	2003	1999	2000	2001	2002	2003	1999	2003	1999	2003
<b>Diplomprüfungen</b>											
U Hohenheim	36	25	11,4	10,4	10,5	10,0	10,1	2,3	2,3	2,8	20,0
Baden-Württemberg insgesamt	36	25	11,4	10,4	10,5	10,0	10,1	2,3	2,3	2,8	20,0
<b>Insgesamt</b>	<b>36</b>	<b>25</b>	<b>11,4</b>	<b>10,4</b>	<b>10,5</b>	<b>10,0</b>	<b>10,1</b>	<b>2,3</b>	<b>2,3</b>	<b>2,8</b>	<b>20,0</b>

1) Vereinigung der beiden Universitäten GH Essen und GH Duisburg am 1.1.2003 zur U Duisburg-Essen.

### III.7.2.2. Studienfach Agrarwissenschaft/Landwirtschaft

#### a) Fachstudiedauer nach Prüfungsart – Grunddaten

WS 2002/03 und SS 2003

Hochschule Land	Stu- die- rende	Stud. anf.	Absolventen insg.			Dt. Erstab. insg.	Deutsche Erstabsolventen im ... Fachsemester										
			Insg.	Dt.	Ausl.		<=8	9	10	11	12	13	14	15	16	17	>=18
<b>(1) Bachelor (U)</b>																	
U Hohenheim	322	161	43	39	4	39	39	0	0	0	0	0	0	0	0	0	0
Baden-Württemberg insgesamt	322	161	43	39	4	39	39	0	0	0	0	0	0	0	0	0	0
TU München	18	15	1	1	0	***											
Bayern insgesamt	18	15	1	1	0	***											
HU Berlin	430	172	38	36	2	36	32	3	1	0	0	0	0	0	0	0	0
Berlin insgesamt	430	172	38	36	2	36	32	3	1	0	0	0	0	0	0	0	0
U Gießen	0	21															
Hessen insgesamt	0	21															
U Rostock	46	46															
Mecklenburg-Vorpommern insg.	46	46															
U Göttingen	391	180	7	7	0	7	7	0	0	0	0	0	0	0	0	0	0
Niedersachsen insgesamt	391	180	7	7	0	7	7	0	0	0	0	0	0	0	0	0	0
U Kiel	358	161	59	58	1	58	40	11	3	1	2	1	0	0	0	0	0
Schleswig-Holstein insgesamt	358	161	59	58	1	58	40	11	3	1	2	1	0	0	0	0	0
<b>Insgesamt</b>	<b>1.565</b>	<b>756</b>	<b>148</b>	<b>141</b>	<b>7</b>	<b>141</b>	<b>119</b>	<b>14</b>	<b>4</b>	<b>1</b>	<b>2</b>	<b>1</b>	<b>0</b>	<b>0</b>	<b>0</b>	<b>0</b>	<b>0</b>
in % kumuliert							84,4	94,3	97,2	97,9	99,3	100	100	100	100	100	100

<b>(2) Diplomprüfungen</b>																	
U Hohenheim	141	0	82	77	5	77	12	6	22	20	12	4	1	0	0	0	0
Baden-Württemberg insgesamt	141	0	82	77	5	77	12	6	22	20	12	4	1	0	0	0	0
TU München	284	67	55	54	1	54	0	10	6	32	2	0	4	0	0	0	0
Bayern insgesamt	284	67	55	54	1	54	0	10	6	32	2	0	4	0	0	0	0
HU Berlin	187	3	42	40	2	40	0	4	12	3	8	3	3	2	1	1	3
TU Berlin	1	1															
Berlin insgesamt	188	4	42	40	2	40	0	4	12	3	8	3	3	2	1	1	3
U Gießen	356	53	39	38	1	38	0	14	6	8	5	3	1	0	0	0	1
U Kassel	130	67	18	15	3	0											
Hessen insgesamt	486	120	57	53	4	38	0	14	6	8	5	3	1	0	0	0	1
U Rostock	216	0	42	40	2	40	0	2	12	14	1	6	3	1	1	0	0
Mecklenburg-Vorpommern insg.	216	0	42	40	2	40	0	2	12	14	1	6	3	1	1	0	0
U Göttingen	345	1	6	5	1	5	0	0	0	0	0	0	0	1	0	0	4
Niedersachsen insgesamt	345	1	6	5	1	5	0	0	0	0	0	0	0	1	0	0	4
U Bonn	775	279	79	73	6	73	9	11	28	12	5	3	2	1	1	0	1
Nordrhein-Westfalen insgesamt	775	279	79	73	6	73	9	11	28	12	5	3	2	1	1	0	1
U Halle	381	102	46	45	1	44	0	10	15	7	6	1	1	2	0	0	2
Sachsen-Anhalt insgesamt	381	102	46	45	1	44	0	10	15	7	6	1	1	2	0	0	2
U Kiel	140	1	39	39	0	39	0	1	2	11	9	5	1	2	1	2	5
Schleswig-Holstein insgesamt	140	1	39	39	0	39	0	1	2	11	9	5	1	2	1	2	5
<b>Insgesamt</b>	<b>2.956</b>	<b>574</b>	<b>448</b>	<b>426</b>	<b>22</b>	<b>410</b>	<b>21</b>	<b>58</b>	<b>103</b>	<b>107</b>	<b>48</b>	<b>25</b>	<b>16</b>	<b>9</b>	<b>4</b>	<b>3</b>	<b>16</b>
in % kumuliert							5,1	19,3	44,4	70,5	82,2	88,3	92,2	94,4	95,4	96,1	100

noch Tabelle: III.7.2.2. Studienfach Agrarwissenschaft/Landwirtschaft

a) Fachstudiendauer nach Prüfungsart - Grunddaten

WS 2002/03 und SS 2003

Hochschule Land	Stu- die- rende	Stud. anf.	Absolventen insg.			Dt. Erstab. insg.	Deutsche Erstabsolventen im ... Fachsemester										
			Insg.	Dt.	Ausl.		<=8	9	10	11	12	13	14	15	16	17	>=18
<b>(3) Master (U) Abschlussprüfung vorausgesetzt</b>																	
U Hohenheim	0	0	15	4	11	0											
Baden-Württemberg insgesamt	0	0	15	4	11	0											
TU München	15	9															
Bayern insgesamt	15	9															
HU Berlin	68	30	32	12	20	0											
Berlin insgesamt	68	30	32	12	20	0											
U Gießen	0	9															
U Kassel	2	7															
Hessen insgesamt	2	16															
U Rostock	1																
Mecklenburg-Vorpommern insg.	1																
U Göttingen	38	28	65	61	4	61	4	6	22	11	10	5	0	0	0	1	2
Niedersachsen insgesamt	38	28	65	61	4	61	4	6	22	11	10	5	0	0	0	1	2
<b>Insgesamt</b>	<b>124</b>	<b>83</b>	<b>112</b>	<b>77</b>	<b>35</b>	<b>61</b>	<b>4</b>	<b>6</b>	<b>22</b>	<b>11</b>	<b>10</b>	<b>5</b>	<b>0</b>	<b>0</b>	<b>0</b>	<b>1</b>	<b>2</b>
in % kumuliert							6,6	16,4	52,5	70,5	86,9	95,1	95,1	95,1	95,1	96,7	100

b) Fachstudiendauer nach Prüfungsart - Mittelwerte

WS 1998/99 und SS 1999  
bis WS 2002/03 und SS 2003

Hochschule Land	Dt. Erstab. insgesamt		Median					Quartils- abstand		Anteil Stud. in 9 Sem. in %	
	1999	2003	1999	2000	2001	2002	2003	1999	2003	1999	2003
<b>(1) Bachelor (U)</b>											
U Hohenheim	39		4,5	5,3	5,5	5,9		1,2		100,0	
Baden-Württemberg insgesamt	39		4,5	5,3	5,5	5,9		1,2		100,0	
TU München	***					7,5		0,5		100,0	
Bayern insgesamt	***					7,5		0,5		100,0	
HU Berlin	36				5,7	5,6		1,5		97,2	
Berlin insgesamt	36				5,7	5,6		1,5		97,2	
U Göttingen	7		6,5	6,5	7,5	6,2		1,2		100,0	
Niedersachsen insgesamt	7		6,5	6,5	7,5	6,2		1,2		100,0	
U Kiel	58				5,5	7,1	7,2	2,1		87,9	
Schleswig-Holstein insgesamt	58				5,5	7,1	7,2	2,1		87,9	
<b>Insgesamt</b>	<b>141</b>		<b>6,0</b>	<b>5,6</b>	<b>5,8</b>	<b>6,3</b>		<b>1,8</b>		<b>94,3</b>	
<b>(2) Diplomprüfungen</b>											
U Hohenheim	71	77	10,3	10,1	10,0	9,5	9,9	2,1	1,8	14,1	23,4
Baden-Württemberg insgesamt	71	77	10,3	10,1	10,0	9,5	9,9	2,1	1,8	14,1	23,4
TU München	44	54	10,9	11,5	11,3	10,4	10,3	2,9	1,2	4,5	18,5
Bayern insgesamt	44	54	10,9	11,5	11,3	10,4	10,3	2,9	1,2	4,5	18,5
HU Berlin	30	40	11,1	12,0	10,9	10,9	11,1	4,6	3,5	13,3	10,0
Berlin insgesamt	30	40	11,1	12,0	10,9	10,9	11,1	4,6	3,5	13,3	10,0
U Gießen	65	38	10,4	9,7	9,8	9,6	9,8	3,0	2,4	27,7	36,8
Hessen insgesamt	65	38	10,4	9,7	9,8	9,6	9,8	3,0	2,4	27,7	36,8
U Rostock	31	40	10,5	10,3	10,1	10,3	10,4	1,9	2,5	12,9	5,0
Mecklenburg-Vorpommern insgesamt	31	40	10,5	10,3	10,1	10,3	10,4	1,9	2,5	12,9	5,0
U Göttingen	59	5	11,1	10,8	11,6	14,0	22,5 <sup>1)</sup>	2,4	4,1	5,1	0,0
Niedersachsen insgesamt	59	5	11,1	10,8	11,6	14,0	22,5	2,4	4,1	5,1	0,0
U Bonn	103	73	10,1	10,8	10,6	10,1	9,6	3,0	1,7	20,4	27,4
Nordrhein-Westfalen insgesamt	103	73	10,1	10,8	10,6	10,1	9,6	3,0	1,7	20,4	27,4
U Halle	34	44	10,4	10,9	9,6	9,8	9,8	1,8	2,1	14,7	22,7
Sachsen-Anhalt insgesamt	34	44	10,4	10,9	9,6	9,8	9,8	1,8	2,1	14,7	22,7
U Kiel	82	39	11,8	10,8	10,7	10,5	11,6	2,6	3,5	7,3	2,6
Schleswig-Holstein insgesamt	82	39	11,8	10,8	10,7	10,5	11,6	2,6	3,5	7,3	2,6
<b>Insgesamt</b>	<b>519</b>	<b>410</b>	<b>10,7</b>	<b>10,6</b>	<b>10,4</b>	<b>10,0</b>	<b>10,2</b>	<b>2,7</b>	<b>2,2</b>	<b>14,1</b>	<b>19,3</b>

1) Das Datenmaterial weist alle fünf Absolventen mit mehr als 22 Semestern aus.

noch Tabelle: III.7.2.2. Studienfach Agrarwissenschaft/Landwirtschaft  
b) Fachstudiendauer nach Prüfungsart - Mittelwerte

WS 1998/99 und SS 1999  
bis WS 2002/03 und SS 2003

Hochschule Land	Dt. Erstab. insgesamt		Median					Quartils- abstand		Anteil Stud. in 9 Sem. in %	
	1999	2003	1999	2000	2001	2002	2003	1999	2003	1999	2003

(3) Master (U) Abschlussprüfung vorausgesetzt

U Göttingen	61					3,5	9,9 <sup>1)</sup>		2,0		16,4
Niedersachsen insgesamt	61					3,5	9,9		2,0		16,4
<b>Insgesamt</b>	<b>61</b>					<b>3,5</b>	<b>9,9</b>		<b>2,0</b>		<b>16,4</b>

Entwicklung des Medians im Studienfach Agrarwissenschaft/Landwirtschaft (Diplomprüfungen) von 1990 bis 2003<sup>2)</sup>

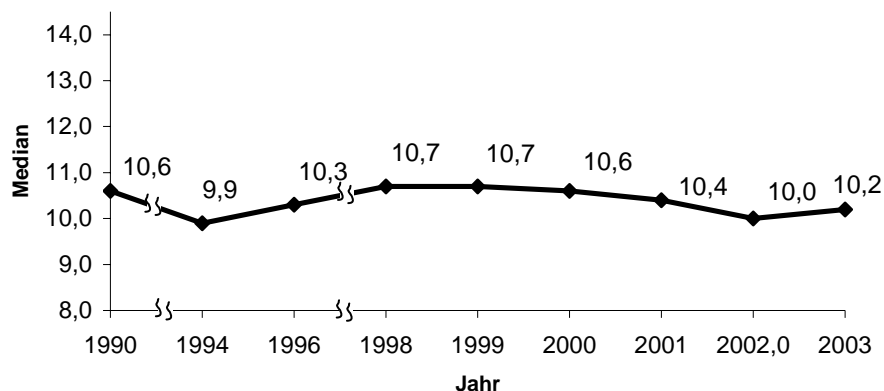

III.7.2.3. Studienfach Brauwesen/Getränketechnologie

a) Fachstudiendauer nach Prüfungsart – Grunddaten

WS 2002/03 und SS 2003

Hochschule Land	Stu- die- rende	Stud. anf.	Absolventen insg.			Dt. Erstab. insg.	Deutsche Erstabsolventen im ... Fachsemester										
			Insg.	Dt.	Ausl.		<=8	9	10	11	12	13	14	15	16	17	>=18
<b>Diplomprüfungen</b>																	
TU München	198	33	48	40	8	40	0	10	0	10	0	8	1	9	0	2	0
Bayern insgesamt	198	33	48	40	8	40	0	10	0	10	0	8	1	9	0	2	0
<b>Insgesamt</b>	<b>198</b>	<b>33</b>	<b>48</b>	<b>40</b>	<b>8</b>	<b>40</b>	<b>0</b>	<b>10</b>	<b>0</b>	<b>10</b>	<b>0</b>	<b>8</b>	<b>1</b>	<b>9</b>	<b>0</b>	<b>2</b>	<b>0</b>
							in % kumuliert										
							0,0 25,0 25,0 50,0 50,0 70,0 72,5 95,0 95,0 100 100										

b) Fachstudiendauer nach Prüfungsart - Mittelwerte

WS 1998/99 und SS 1999  
bis WS 2002/03 und SS 2003

Hochschule Land	Dt. Erstab. insgesamt		Median					Quartils- abstand		Anteil Stud. in 9 Sem. in %	
	1999	2003	1999	2000	2001	2002	2003	1999	2003	1999	2003

Diplomprüfungen

TU München	31	40	11,8	11,4	12,0	10,8	11,0	3,3	5,1	0,0	25,0
Bayern insgesamt	31	40	11,8	11,4	12,0	10,8	11,0	3,3	5,1	0,0	25,0
<b>Insgesamt</b>	<b>31</b>	<b>40</b>	<b>11,8</b>	<b>11,4</b>	<b>12,0</b>	<b>10,8</b>	<b>11,0</b>	<b>3,3</b>	<b>5,1</b>	<b>0,0</b>	<b>25,0</b>

- 1) Wahrscheinlich Unzulänglichkeiten im Datenmaterial. Der Studienabschluss zum Master of Science (M. Sc.) setzt den B. Sc. voraus und hat eine Regelstudienzeit von vier Semestern.
- 2) Bis 1998 sind die aus datenschutzrechtlichen Gründen ausgeblendeten Hochschulen bei der Medianberechnung nicht enthalten.

### III.7.2.4. Studienfach Gartenbau

#### a) Fachstudiendauer nach Prüfungsart – Grunddaten

WS 2002/03 und SS 2003

Hochschule Land	Stu- die- rende	Stud. anf.	Absolventen insg.			Dt. Erstab. insg.	Deutsche Erstabsolventen im ... Fachsemester										
			Insg.	Dt.	Ausl.		<=8	9	10	11	12	13	14	15	16	17	>=18

#### (1) Bachelor (U)

TU München	11	9	13	12	1	12	9	2	1	0	0	0	0	0	0	0	0	0	0
Bayern insgesamt	11	9	13	12	1	12	9	2	1	0	0	0	0	0	0	0	0	0	0
HU Berlin	269	111	19	19	0	19	17	1	0	0	0	1	0	0	0	0	0	0	0
Berlin insgesamt	269	111	19	19	0	19	17	1	0	0	0	1	0	0	0	0	0	0	0
U Hannover	114	113																	
Niedersachsen insgesamt	114	113																	
<b>Insgesamt</b>	<b>394</b>	<b>233</b>	<b>32</b>	<b>31</b>	<b>1</b>	<b>31</b>	<b>26</b>	<b>3</b>	<b>1</b>	<b>0</b>	<b>0</b>	<b>1</b>	<b>0</b>	<b>0</b>	<b>0</b>	<b>0</b>	<b>0</b>	<b>0</b>	<b>0</b>
in % kumuliert							83,9	93,5	96,8	96,8	96,8	100	100	100	100	100	100	100	100

#### (2) Diplomprüfungen

TU München	162	35	26	24	2	24	1	1	1	11	4	6	0	0	0	0	0	0	0
Bayern insgesamt	162	35	26	24	2	24	1	1	1	11	4	6	0	0	0	0	0	0	0
HU Berlin	202	1	39	38	1	38	1	1	6	6	10	2	4	4	0	1	3		
Berlin insgesamt	202	1	39	38	1	38	1	1	6	6	10	2	4	4	0	1	3		
U Hannover	358	2	34	33	1	33	0	6	5	15	0	3	1	1	0	1	1		
Niedersachsen insgesamt	358	2	34	33	1	33	0	6	5	15	0	3	1	1	0	1	1		
<b>Insgesamt</b>	<b>722</b>	<b>38</b>	<b>99</b>	<b>95</b>	<b>4</b>	<b>95</b>	<b>2</b>	<b>8</b>	<b>12</b>	<b>32</b>	<b>14</b>	<b>11</b>	<b>5</b>	<b>5</b>	<b>0</b>	<b>2</b>	<b>4</b>		
in % kumuliert							2,1	10,5	23,2	56,8	71,6	83,2	88,4	93,7	93,7	95,8	100		

#### b) Fachstudiendauer nach Prüfungsart - Mittelwerte

WS 1998/99 und SS 1999  
bis WS 2002/03 und SS 2003

Hochschule Land	Dt. Erstab. insgesamt		Median					Quartils- abstand		Anteil Stud. in 9 Sem. in %	
	1999	2003	1999	2000	2001	2002	2003	1999	2003	1999	2003

#### (1) Bachelor (U)

TU München			12					6,8		1,6		91,7
Bayern insgesamt			12					6,8		1,6		91,7
HU Berlin			19				6,0	5,8		1,7		94,7
Berlin insgesamt			19				6,0	5,8		1,7		94,7
<b>Insgesamt</b>			<b>31</b>				<b>6,0</b>	<b>6,4</b>		<b>1,5</b>		<b>93,5</b>

#### (2) Diplomprüfungen

TU München	33	24	11,1	10,2	10,1	10,2	10,8	2,4	1,7	6,1	8,3
Bayern insgesamt	33	24	11,1	10,2	10,1	10,2	10,8	2,4	1,7	6,1	8,3
HU Berlin	32	38	11,8	12,1	10,9	11,2	11,5	2,3	3,4	9,4	5,3
Berlin insgesamt	32	38	11,8	12,1	10,9	11,2	11,5	2,3	3,4	9,4	5,3
U Hannover	76	33	11,2	11,5	10,5	10,3	10,4	2,5	1,5	5,3	18,2
Niedersachsen insgesamt	76	33	11,2	11,5	10,5	10,3	10,4	2,5	1,5	5,3	18,2
<b>Insgesamt</b>	<b>141</b>	<b>95</b>	<b>11,3</b>	<b>10,9</b>	<b>10,5</b>	<b>10,6</b>	<b>10,8</b>	<b>2,5</b>	<b>2,2</b>	<b>6,4</b>	<b>10,5</b>

### III.7.2.5. Studienfach Lebensmitteltechnologie

#### a) Fachstudiendauer nach Prüfungsart – Grunddaten

WS 2002/03 und SS 2003

Hochschule Land	Stu- die- rende	Stud. anf.	Absolventen insg.			Dt. Erstab. insg.	Deutsche Erstabsolventen im ... Fachsemester										
			Insg.	Dt.	Ausl.		<=8	9	10	11	12	13	14	15	16	17	>=18
<b>Diplomprüfungen</b>																	
U Hohenheim	240	46	25	23	2	23	0	0	0	4	7	6	3	1	1	1	0
Baden-Württemberg insgesamt	240	46	25	23	2	23	0	0	0	4	7	6	3	1	1	1	0
TU München	221	48	56	50	6	50	0	8	1	37	1	1	0	2	0	0	0
Bayern insgesamt	221	48	56	50	6	50	0	8	1	37	1	1	0	2	0	0	0
TU Berlin	342	145	21	15	6	15	0	0	2	3	4	1	1	1	1	0	2
Berlin insgesamt	342	145	21	15	6	15	0	0	2	3	4	1	1	1	1	0	2
U Bonn	191	35	22	20	2	20	0	0	5	6	5	0	1	0	1	1	1
Nordrhein-Westfalen insgesamt	191	35	22	20	2	20	0	0	5	6	5	0	1	0	1	1	1
<b>Insgesamt</b>	<b>994</b>	<b>274</b>	<b>124</b>	<b>108</b>	<b>16</b>	<b>108</b>	<b>0</b>	<b>8</b>	<b>8</b>	<b>50</b>	<b>17</b>	<b>8</b>	<b>5</b>	<b>4</b>	<b>3</b>	<b>2</b>	<b>3</b>
in % kumuliert							0,0	7,4	14,8	61,1	76,9	84,3	88,9	92,6	95,4	97,2	100

#### b) Fachstudiendauer nach Prüfungsart - Mittelwerte

WS 1998/99 und SS 1999  
bis WS 2002/03 und SS 2003

Hochschule Land	Dt. Erstab. insgesamt		Median					Quartils- abstand		Anteil Stud. in 9 Sem. in %	
	1999	2003	1999	2000	2001	2002	2003	1999	2003	1999	2003
<b>Diplomprüfungen</b>											
U Hohenheim	25	23	11,8	11,8	11,7	12,5	12,1	2,8	1,8	0,0	0,0
Baden-Württemberg insgesamt	25	23	11,8	11,8	11,7	12,5	12,1	2,8	1,8	0,0	0,0
TU München	23	50	11,5	10,4	11,3	11,1	10,4	3,3	0,7	4,3	16,0
Bayern insgesamt	23	50	11,5	10,4	11,3	11,1	10,4	3,3	0,7	4,3	16,0
TU Berlin	34	15	12,9	12,6	13,5	11,0	11,6	4,3	3,7	0,0	0,0
Berlin insgesamt	34	15	12,9	12,6	13,5	11,0	11,6	4,3	3,7	0,0	0,0
U Bonn	17	20	10,7	11,5	11,6	10,8	10,8	2,6	1,8	0,0	0,0
Nordrhein-Westfalen insgesamt	17	20	10,7	11,5	11,6	10,8	10,8	2,6	1,8	0,0	0,0
<b>Insgesamt</b>	<b>99</b>	<b>108</b>	<b>11,9</b>	<b>11,7</b>	<b>11,7</b>	<b>11,5</b>	<b>10,8</b>	<b>3,1</b>	<b>1,7</b>	<b>1,0</b>	<b>7,4</b>

### III.7.2.6. Studienfach Pflanzenproduktion

#### a) Fachstudiendauer nach Prüfungsart – Grunddaten

WS 2002/03 und SS 2003

Hochschule Land	Stu- die- rende	Stud. anf.	Absolventen insg.			Dt. Erstab. insg.	Deutsche Erstabsolventen im ... Fachsemester										
			Insg.	Dt.	Ausl.		<=8	9	10	11	12	13	14	15	16	17	>=18
<b>Diplomprüfungen</b>																	
TU München	15	0	12	12	0	12	0	0	0	8	2	2	0	0	0	0	0
Bayern insgesamt	15	0	12	12	0	12	0	0	0	8	2	2	0	0	0	0	0
HU Berlin	0	2															
Berlin insgesamt	0	2															
<b>Insgesamt</b>	<b>15</b>	<b>2</b>	<b>12</b>	<b>12</b>	<b>0</b>	<b>12</b>	<b>0</b>	<b>0</b>	<b>0</b>	<b>8</b>	<b>2</b>	<b>2</b>	<b>0</b>	<b>0</b>	<b>0</b>	<b>0</b>	<b>0</b>
in % kumuliert							0,0	0,0	0,0	66,7	83,3	100	100	100	100	100	100

#### b) Fachstudiendauer nach Prüfungsart - Mittelwerte

WS 1998/99 und SS 1999  
bis WS 2002/03 und SS 2003

Hochschule Land	Dt. Erstab. insgesamt		Median					Quartils- abstand		Anteil Stud. in 9 Sem. in %	
	1999	2003	1999	2000	2001	2002	2003	1999	2003	1999	2003
<b>Diplomprüfungen</b>											
TU München	9	12	9,6	10,7	9,4	10,5	10,8	1,7	1,1	22,2	0,0
Bayern insgesamt	9	12	9,6	10,7	9,4	10,5	10,8	1,7	1,1	22,2	0,0
HU Berlin	***		14,5	2,5				0,5		0,0	
Berlin insgesamt	***		14,5	2,5				0,5		0,0	
<b>Insgesamt</b>	<b>10</b>	<b>12</b>	<b>9,8</b>	<b>10,5</b>	<b>9,4</b>	<b>10,5</b>	<b>10,8</b>	<b>3,4</b>	<b>1,1</b>	<b>20,0</b>	<b>0,0</b>

### III.7.2.7. Studienfach Tierproduktion

#### a) Fachstudiendauer nach Prüfungsart – Grunddaten

WS 2002/03 und SS 2003

Hochschule Land	Stu- die- rende	Stud. anf.	Absolventen insg.			Dt. Erstab. insg.	Deutsche Erstabsolventen im ... Fachsemester										
			Insg.	Dt.	Ausl.		<=8	9	10	11	12	13	14	15	16	17	>=18
<b>Diplomprüfungen</b>																	
TU München	21	0	14	14	0	14	0	2	1	7	2	0	0	0	0	0	2
Bayern insgesamt	21	0	14	14	0	14	0	2	1	7	2	0	0	0	0	0	2
HU Berlin	39	0	3	3	0	***											
Berlin insgesamt	39	0	3	3	0	***											
<b>Insgesamt</b>	<b>60</b>	<b>0</b>	<b>17</b>	<b>17</b>	<b>0</b>	<b>17</b>	<b>0</b>	<b>3</b>	<b>1</b>	<b>7</b>	<b>3</b>	<b>1</b>	<b>0</b>	<b>0</b>	<b>0</b>	<b>0</b>	<b>2</b>
in % kumuliert							0,0	17,6	23,5	64,7	82,4	88,2	88,2	88,2	88,2	88,2	100

#### b) Fachstudiendauer nach Prüfungsart - Mittelwerte

WS 1998/99 und SS 1999  
bis WS 2002/03 und SS 2003

Hochschule Land	Dt. Erstab. insgesamt		Median					Quartils- abstand		Anteil Stud. in 9 Sem. in %	
	1999	2003	1999	2000	2001	2002	2003	1999	2003	1999	2003
<b>Diplomprüfungen</b>											
TU München	***	14	13,0	9,5	10,0	9,5	10,6	1,0	1,2	0,0	14,3
Bayern insgesamt	***	14	13,0	9,5	10,0	9,5	10,6	1,0	1,2	0,0	14,3
HU Berlin	***	***	6,5	9,8	11,5	11,3	11,5	0,5	3,5	100,0	33,3
Berlin insgesamt	***	***	6,5	9,8	11,5	11,3	11,5	0,5	3,5	100,0	33,3
<b>Insgesamt</b>	<b>***</b>	<b>17</b>	<b>12,5</b>	<b>9,7</b>	<b>10,3</b>	<b>9,8</b>	<b>10,6</b>	<b>6,5</b>	<b>1,5</b>	<b>33,3</b>	<b>17,6</b>





WS 1998/99 und SS 1999  
bis WS 2002/03 und SS 2003

b) Fachstudiendauer nach Prüfungsart - Mittelwerte

Hochschule Land	Dt. Erstab. insgesamt		Median					Quartils- abstand		Anteil Stud. in 9 Sem. in %	
	1999	2003	1999	2000	2001	2002	2003	1999	2003	1999	2003
<b>(1) Bachelor (U)</b>											
U Göttingen		42		4,8	5,8	5,5	6,5		2,7		81,0
Niedersachsen insgesamt		42		4,8	5,8	5,5	6,5		2,7		81,0
TU Dresden		16			8,3	7,5	6,8		2,8		75,0
Sachsen insgesamt		16			8,3	7,5	6,8		2,8		75,0
<b>Insgesamt</b>		<b>58</b>		<b>4,8</b>	<b>5,9</b>	<b>5,6</b>	<b>6,6</b>		<b>2,7</b>		<b>79,3</b>
<b>(2) Diplomprüfungen</b>											
U Freiburg i. Br.	23	60	10,5	10,4	10,3	10,4	9,9	0,7	1,5	4,3	15,0
Baden-Württemberg insgesamt	23	60	10,5	10,4	10,3	10,4	9,9	0,7	1,5	4,3	15,0
TU München					11,5	11,6	11,8	10,5		3,5	32,1
U München	32		12,6					3,2		0,0	
Bayern insgesamt	32	28	12,6	11,5	11,6	11,8	10,5	3,2	3,5	0,0	32,1
U Hamburg	31	30	11,8	12,4	11,8	12,1	12,0	3,6	5,7	6,5	0,0
Hamburg insgesamt	31	30	11,8	12,4	11,8	12,1	12,0	3,6	5,7	6,5	0,0
U Göttingen	95	***	10,4	10,8	10,9	13,8	25,5	1,7	0,5	10,5	0,0
Niedersachsen insgesamt	95	***	10,4	10,8	10,9	13,8	25,5	1,7	0,5	10,5	0,0
TU Dresden	60	86	10,3	10,5	10,3	10,5	10,3	2,1	2,2	28,3	12,8
Sachsen insgesamt	60	86	10,3	10,5	10,3	10,5	10,3	2,1	2,2	28,3	12,8
<b>Insgesamt</b>	<b>241</b>	<b>205</b>	<b>10,6</b>	<b>10,7</b>	<b>10,7</b>	<b>10,8</b>	<b>10,4</b>	<b>2,2</b>	<b>2,3</b>	<b>12,4</b>	<b>14,1</b>
<b>(3) Master (U) Abschlussprüfung vorausgesetzt</b>											
TU Dresden		10				9,5	11,0 <sup>1)</sup>		8,3		40,0
Sachsen insgesamt		10				9,5	11,0		8,3		40,0
<b>Insgesamt</b>		<b>10</b>				<b>9,5</b>	<b>11,0</b>		<b>8,3</b>		<b>40,0</b>

1) Unzulänglichkeiten im Datenmaterial. Möglicherweise wurde die Zeit für den Bachelorabschluss mit erfasst.

### III.7.4. Studienbereich Ernährungs- und Haushaltswissenschaften

#### III.7.4.1. Studienfach Ernährungswissenschaft

##### a) Fachstudiendauer nach Prüfungsart – Grunddaten

WS 2002/03 und SS 2003

Hochschule Land	Stu- die- rende	Stud. anf.	Absolventen insg.			Dt. Erstab. insg.	Deutsche Erstabsolventen im ... Fachsemester										
			Insg.	Dt.	Ausl.		<=8	9	10	11	12	13	14	15	16	17	>=18
<b>Diplomprüfungen</b>																	
U Hohenheim	152	32	19	19	0	19	1	0	0	8	6	1	1	2	0	0	0
Baden-Württemberg insgesamt	152	32	19	19	0	19	1	0	0	8	6	1	1	2	0	0	0
U Potsdam	150	30	10	10	0	10	0	0	3	3	1	1	2	0	0	0	0
Brandenburg insgesamt	150	30	10	10	0	10	0	0	3	3	1	1	2	0	0	0	0
U Gießen	4																
Hessen insgesamt	4																
U Halle	120	47															
Sachsen-Anhalt insgesamt	120	47															
U Jena	453	96	57	57	0	57	1	7	22	10	12	2	2	0	0	0	1
Thüringen insgesamt	453	96	57	57	0	57	1	7	22	10	12	2	2	0	0	0	1
<b>Insgesamt</b>	<b>879</b>	<b>205</b>	<b>86</b>	<b>86</b>	<b>0</b>	<b>86</b>	<b>2</b>	<b>7</b>	<b>25</b>	<b>21</b>	<b>19</b>	<b>4</b>	<b>5</b>	<b>2</b>	<b>0</b>	<b>0</b>	<b>1</b>
in % kumuliert							2,3	10,5	39,5	64,0	86,0	90,7	96,5	98,8	98,8	98,8	100

##### b) Fachstudiendauer nach Prüfungsart - Mittelwerte

WS 1998/99 und SS 1999  
bis WS 2002/03 und SS 2003

Hochschule Land	Dt. Erstab. insgesamt		Median					Quartils- abstand		Anteil Stud. in 9 Sem. in %	
	1999	2003	1999	2000	2001	2002	2003	1999	2003	1999	2003
<b>Diplomprüfungen</b>											
U Hohenheim	24	19	12,3	11,4	11,4	10,4	11,1	1,1	1,4	0,0	5,3
Baden-Württemberg insgesamt	24	19	12,3	11,4	11,4	10,4	11,1	1,1	1,4	0,0	5,3
U Potsdam	9	10	9,8	10,6	11,0	10,7	10,7	2,2	2,7	22,2	0,0
Brandenburg insgesamt	9	10	9,8	10,6	11,0	10,7	10,7	2,2	2,7	22,2	0,0
U Jena	21	57	9,0	9,0	9,3	9,4	9,9	1,2	1,9	52,4	14,0
Thüringen insgesamt	21	57	9,0	9,0	9,3	9,4	9,9	1,2	1,9	52,4	14,0
<b>Insgesamt</b>	<b>54</b>	<b>86</b>	<b>10,7</b>	<b>10,0</b>	<b>10,4</b>	<b>9,9</b>	<b>10,4</b>	<b>3,2</b>	<b>2,0</b>	<b>24,1</b>	<b>10,5</b>

### III.7.4.2. Studienfach Haushalts- und Ernährungswissenschaft

#### a) Fachstudiedauer nach Prüfungsart – Grunddaten

WS 2002/03 und SS 2003

Hochschule Land	Stu- die- rende	Stud. anf.	Absolventen insg.			Dt. Erstab. insg.	Deutsche Erstabsolventen im ... Fachsemester										
			Insg.	Dt.	Ausl.		<=8	9	10	11	12	13	14	15	16	17	>=18

#### (1) Bachelor (U)

TU München	89	44																
Bayern insgesamt	89	44																
U Gießen	0	80																
Hessen insgesamt	0	80																
U Kiel	285	94	52	51	1	51	45	3	2	0	1	0	0	0	0	0	0	0
Schleswig-Holstein insgesamt	285	94	52	51	1	51	45	3	2	0	1	0	0	0	0	0	0	0
<b>Insgesamt</b>	<b>374</b>	<b>218</b>	<b>52</b>	<b>51</b>	<b>1</b>	<b>51</b>	<b>45</b>	<b>3</b>	<b>2</b>	<b>0</b>	<b>1</b>	<b>0</b>	<b>0</b>	<b>0</b>	<b>0</b>	<b>0</b>	<b>0</b>	<b>0</b>
in % kumuliert							88,2	94,1	98,0	98,0	100	100	100	100	100	100	100	100

#### (2) Diplomprüfungen

TU München	303	0	87	85	2	85	2	0	4	46	7	24	0	0	0	1	1
Bayern insgesamt	303	0	87	85	2	85	2	0	4	46	7	24	0	0	0	1	1
U Gießen	1.065	278	141	138	3	138	0	14	34	31	31	12	4	5	1	1	5
Hessen insgesamt	1.065	278	141	138	3	138	0	14	34	31	31	12	4	5	1	1	5
U Bonn	843	144	94	90	4	90	0	2	7	26	17	15	7	4	3	2	7
Nordrhein-Westfalen insgesamt	843	144	94	90	4	90	0	2	7	26	17	15	7	4	3	2	7
U Kiel	125	0	31	31	0	31	0	0	0	8	5	13	2	2	0	1	0
Schleswig-Holstein insgesamt	125	0	31	31	0	31	0	0	0	8	5	13	2	2	0	1	0
<b>Insgesamt</b>	<b>2.336</b>	<b>422</b>	<b>353</b>	<b>344</b>	<b>9</b>	<b>344</b>	<b>2</b>	<b>16</b>	<b>45</b>	<b>111</b>	<b>60</b>	<b>64</b>	<b>13</b>	<b>11</b>	<b>4</b>	<b>5</b>	<b>13</b>
in % kumuliert							0,6	5,2	18,3	50,6	68,0	86,6	90,4	93,6	94,8	96,2	100

#### b) Fachstudiedauer nach Prüfungsart - Mittelwerte

WS 1998/99 und SS 1999  
bis WS 2002/03 und SS 2003

Hochschule Land	Dt. Erstab. insgesamt		Median					Quartils- abstand		Anteil Stud. in 9 Sem. in %	
	1999	2003	1999	2000	2001	2002	2003	1999	2003	1999	2003

#### (1) Bachelor (U)

U Kiel			51			6,4	6,6		1,8		94,1
Schleswig-Holstein insgesamt			51			6,4	6,6		1,8		94,1
<b>Insgesamt</b>			<b>51</b>			<b>6,4</b>	<b>6,6</b>		<b>1,8</b>		<b>94,1</b>

#### (2) Diplomprüfungen

TU München	64	85	11,0	11,2	11,2	10,8	10,8	1,6	1,9	0,0	2,4
Bayern insgesamt	64	85	11,0	11,2	11,2	10,8	10,8	1,6	1,9	0,0	2,4
U Gießen	110	138	10,9	10,9	10,6	10,6	10,7	1,8	2,2	6,4	10,1
Hessen insgesamt	110	138	10,9	10,9	10,6	10,6	10,7	1,8	2,2	6,4	10,1
U Bonn	94	90	12,2	11,9	11,8	11,7	11,6	2,7	2,6	1,1	2,2
Nordrhein-Westfalen insgesamt	94	90	12,2	11,9	11,8	11,7	11,6	2,7	2,6	1,1	2,2
U Kiel	40	31	11,7	11,4	11,4	11,8	12,2	2,4	1,8	2,5	0,0
Schleswig-Holstein insgesamt	40	31	11,7	11,4	11,4	11,8	12,2	2,4	1,8	2,5	0,0
<b>Insgesamt</b>	<b>308</b>	<b>344</b>	<b>11,4</b>	<b>11,3</b>	<b>11,0</b>	<b>11,2</b>	<b>11,0</b>	<b>2,5</b>	<b>2,2</b>	<b>2,9</b>	<b>5,2</b>

### III.8. Fächergruppe Ingenieurwissenschaften

#### III.8.1. Studienbereich Ingenieurwesen allgemein

##### a) Fachstudiendauer nach Prüfungsart – Grunddaten

WS 2002/03 und SS 2003

Hochschule Land	Stu- die- rende	Stud. anf.	Absolventen insg.			Dt. Erstab. insg.	Deutsche Erstabsolventen im ... Fachsemester										
			Insg.	Dt.	Ausl.		<=8	9	10	11	12	13	14	15	16	17	>=18

##### (1) Bachelor (U)

<b>Insgesamt</b>	<b>417</b>	<b>155</b>	<b>6</b>	<b>6</b>	<b>0</b>	<b>6</b>	<b>4</b>	<b>0</b>	<b>2</b>	<b>0</b>	<b>0</b>	<b>0</b>	<b>0</b>	<b>0</b>	<b>0</b>	<b>0</b>	<b>0</b>	<b>0</b>	<b>0</b>	<b>0</b>
in % kumuliert							66,7	66,7	100	100	100	100	100	100	100	100	100	100	100	100

##### (2) Diplomprüfungen

U Karlsruhe	3																			
Baden-Württemberg insgesamt	3																			
TU München	26	1	2	2	0	***														
U Bayreuth	148	51																		
U Erlangen-Nürnberg	201	138																		
Bayern insgesamt	375	190	2	2	0	***														
HU Berlin	1																			
Berlin insgesamt	1																			
TU Hamburg-Harburg	10	5	1	1	0	***														
Hamburg insgesamt	10	5	1	1	0	***														
U Osnabrück	116	30	10	9	1	8	0	0	0	1	2	2	1	1	0	0	0	0	0	1
Niedersachsen insgesamt	116	30	10	9	1	8	0	0	0	1	2	2	1	1	0	0	0	0	0	1
U Dortmund	475	193	11	10	1	10	2	4	1	2	1	0	0	0	0	0	0	0	0	0
Nordrhein-Westfalen insgesamt	475	193	11	10	1	10	2	4	1	2	1	0	0	0	0	0	0	0	0	0
TU Chemnitz	67	20																		
TU Dresden	243	152																		
Sachsen insgesamt	310	172																		
U Magdeburg	141	45	2	2	0	***														
Sachsen-Anhalt insgesamt	141	45	2	2	0	***														
TU Ilmenau	791	193	26	25	1	25	0	1	6	10	4	1	3	0	0	0	0	0	0	0
Thüringen insgesamt	791	193	26	25	1	25	0	1	6	10	4	1	3	0	0	0	0	0	0	0
<b>Insgesamt</b>	<b>2.222</b>	<b>828</b>	<b>52</b>	<b>49</b>	<b>3</b>	<b>48</b>	<b>2</b>	<b>5</b>	<b>9</b>	<b>15</b>	<b>8</b>	<b>3</b>	<b>4</b>	<b>1</b>	<b>0</b>	<b>0</b>	<b>0</b>	<b>0</b>	<b>0</b>	<b>1</b>
in % kumuliert							4,2	14,6	33,3	64,6	81,3	87,5	95,8	97,9	97,9	97,9	97,9	97,9	100	

WS 1998/99 und SS 1999  
bis WS 2002/03 und SS 2003

##### b) Fachstudiendauer nach Prüfungsart - Mittelwerte

Hochschule Land	Dt. Erstab. insgesamt		Median					Quartils- abstand		Anteil Stud. in 9 Sem. in %	
	1999	2003	1999	2000	2001	2002	2003	1999	2003	1999	2003

##### (1) Bachelor (U)

TU Hamburg-Harburg	6	7,0					7,0		2,8		66,7
Hamburg insgesamt	6	7,0					7,0		2,8		66,7
<b>Insgesamt</b>	<b>6</b>	<b>7,0</b>					<b>7,0</b>		<b>2,8</b>		<b>66,7</b>

##### (2) Diplomprüfungen

TU München	***	***			10,5	11,0	10,5		0,5		0,0
Bayern insgesamt	***	***			10,5	11,0	10,5		0,5		0,0
TU Hamburg-Harburg	***	***	7,8		0,5		9,5	1,9	0,5	66,7	0,0
Hamburg insgesamt	***	***	7,8		0,5		9,5	1,9	0,5	66,7	0,0
U Osnabrück	5	8	11,2	12,0	13,0	11,9	12,5	1,0	2,5	0,0	0,0
Niedersachsen insgesamt	5	8	11,2	12,0	13,0	11,9	12,5	1,0	2,5	0,0	0,0
U Dortmund	0	10			7,5	9,0	8,8		2,1		60,0
Nordrhein-Westfalen insgesamt	0	10			7,5	9,0	8,8		2,1		60,0
U Magdeburg		***					10,0		2,0		0,0
Sachsen-Anhalt insgesamt		***					10,0		2,0		0,0
TU Ilmenau	0	25			7,5	10,6	10,6		1,6		4,0
Thüringen insgesamt	0	25			7,5	10,6	10,6		1,6		4,0
<b>Insgesamt</b>	<b>8</b>	<b>48</b>	<b>10,5</b>	<b>12,0</b>	<b>12,0</b>	<b>11,1</b>	<b>10,5</b>	<b>3,3</b>	<b>2,1</b>	<b>25,0</b>	<b>14,6</b>

### III.8.2. Studienbereich Bergbau, Hüttenwesen

#### a) Fachstudiendauer nach Prüfungsart – Grunddaten

WS 2002/03 und SS 2003

Hochschule Land	Stu- die- rende	Stud. anf.	Absolventen insg.			Dt. Erstab. insg.	Deutsche Erstabsolventen im ... Fachsemester										
			Insg.	Dt.	Ausl.		<=8	9	10	11	12	13	14	15	16	17	>=18

#### Diplomprüfungen

TU Berlin		3																	
Berlin insgesamt		3																	
TU Clausthal	196	43	21	19	2	19	0	2	0	2	3	2	2	1	2	0	5		
Niedersachsen insgesamt	196	43	21	19	2	19	0	2	0	2	3	2	2	1	2	0	5		
TH Aachen	863	162	85	73	12	72	0	2	4	16	12	8	6	6	8	4	6		
Nordrhein-Westfalen insgesamt	863	162	85	73	12	72	0	2	4	16	12	8	6	6	8	4	6		
TU Bergakademie Freiberg	232	33	51	45	6	45	0	2	3	12	9	6	7	2	3	1	0		
Sachsen insgesamt	232	33	51	45	6	45	0	2	3	12	9	6	7	2	3	1	0		
<b>Insgesamt</b>	<b>1.294</b>	<b>238</b>	<b>157</b>	<b>137</b>	<b>20</b>	<b>136</b>	<b>0</b>	<b>6</b>	<b>7</b>	<b>30</b>	<b>24</b>	<b>16</b>	<b>15</b>	<b>9</b>	<b>13</b>	<b>5</b>	<b>11</b>		
in % kumuliert							0,0	4,4	9,6	31,6	49,3	61,0	72,1	78,7	88,2	91,9	100		

WS 1998/99 und SS 1999  
bis WS 2002/03 und SS 2003

#### b) Fachstudiendauer nach Prüfungsart - Mittelwerte

Hochschule Land	Dt. Erstab. insgesamt		Median					Quartils- abstand		Anteil Stud. in 9 Sem. in %	
	1999	2003	1999	2000	2001	2002	2003	1999	2003	1999	2003

#### Diplomprüfungen

TU Berlin	***		17,0	13,8	15,0	20,5		5,0		0,0	
Berlin insgesamt	***		17,0	13,8	15,0	20,5		5,0		0,0	
TU Clausthal	14	19	15,0	14,5	13,5	15,3	13,3	6,4	7,0	0,0	10,5
Niedersachsen insgesamt	14	19	15,0	14,5	13,5	15,3	13,3	6,4	7,0	0,0	10,5
TH Aachen	82	72	12,8	12,6	11,9	11,2	12,3	4,4	4,3	6,1	2,8
Nordrhein-Westfalen insgesamt	82	72	12,8	12,6	11,9	11,2	12,3	4,4	4,3	6,1	2,8
TU Bergakademie Freiberg	22	45	11,0	10,2	10,6	11,0	11,6	1,9	2,7	9,1	4,4
Sachsen insgesamt	22	45	11,0	10,2	10,6	11,0	11,6	1,9	2,7	9,1	4,4
<b>Insgesamt</b>	<b>120</b>	<b>136</b>	<b>12,5</b>	<b>12,1</b>	<b>11,6</b>	<b>11,3</b>	<b>12,1</b>	<b>4,5</b>	<b>3,7</b>	<b>5,8</b>	<b>4,4</b>

### III.8.3. Studienbereich Maschinenbau/Verfahrenstechnik

#### III.8.3.1. Studienfach Chemie-Ingenieurwesen/Chemietechnik

##### a) Fachstudiendauer nach Prüfungsart – Grunddaten

WS 2002/03 und SS 2003

Hochschule Land	Stu- die- rende	Stud. anf.	Absolventen insg.			Dt. Erstab. insg.	Deutsche Erstabsolventen im ... Fachsemester										
			Insg.	Dt.	Ausl.		<=8	9	10	11	12	13	14	15	16	17	>=18
<b>Diplomprüfungen</b>																	
U Karlsruhe	465	109	69	49	20	48	0	0	6	6	17	12	1	3	2	0	1
U Stuttgart	226	39	24	23	1	22	0	2	1	2	11	0	1	1	0	1	3
Baden-Württemberg insgesamt	691	148	93	72	21	70	0	2	7	8	28	12	2	4	2	1	4
TU München	192	43	8	6	2	6	0	2	0	4	0	0	0	0	0	0	0
U Erlangen-Nürnberg	234	85	27	27	0	27	0	0	6	6	11	2	1	0	1	0	0
Bayern insgesamt	426	128	35	33	2	33	0	2	6	10	11	2	1	0	1	0	0
TU Hamburg-Harburg	391	155	57	52	5	52	0	2	3	11	9	6	8	5	1	0	7
Hamburg insgesamt	391	155	57	52	5	52	0	2	3	11	9	6	8	5	1	0	7
TU Clausthal	109	28	12	10	2	6	0	0	3	0	1	0	1	0	0	0	1
Niedersachsen insgesamt	109	28	12	10	2	6	0	0	3	0	1	0	1	0	0	0	1
U Dortmund	390	75	39	36	3	36	0	6	5	10	10	1	0	1	1	0	2
Nordrhein-Westfalen insgesamt	390	75	39	36	3	36	0	6	5	10	10	1	0	1	1	0	2
<b>Insgesamt</b>	<b>2.007</b>	<b>534</b>	<b>236</b>	<b>203</b>	<b>33</b>	<b>197</b>	<b>0</b>	<b>12</b>	<b>24</b>	<b>39</b>	<b>59</b>	<b>21</b>	<b>12</b>	<b>10</b>	<b>5</b>	<b>1</b>	<b>14</b>
in % kumuliert							0,0	6,1	18,3	38,1	68,0	78,7	84,8	89,8	92,4	92,9	100

WS 1998/99 und SS 1999

bis WS 2002/03 und SS 2003

##### b) Fachstudiendauer nach Prüfungsart - Mittelwerte

Hochschule Land	Dt. Erstab. insgesamt		Median					Quartils- abstand		Anteil Stud. in 9 Sem. in %	
	1999	2003	1999	2000	2001	2002	2003	1999	2003	1999	2003
<b>Diplomprüfungen</b>											
U Karlsruhe	110	48	12,1	12,3	12,2	12,1	11,7	2,7	1,6	2,7	0,0
U Stuttgart	48	22	12,1	11,5	11,7	11,2	11,5	1,9	2,5	4,2	9,1
Baden-Württemberg insgesamt	158	70	12,1	11,9	11,9	11,7	11,6	2,4	1,6	3,2	2,9
TU München	0	6				9,0	10,3		1,9		33,3
U Erlangen-Nürnberg	54	27	11,8	11,5	11,6	12,0	11,1	2,0	1,6	0,0	0,0
Bayern insgesamt	54	33	11,8	11,5	11,6	11,9	10,9	2,0	1,6	0,0	6,1
TU Hamburg-Harburg	45	52	11,1	10,9	12,3	11,6	12,2	1,8	3,3	4,4	3,8
Hamburg insgesamt	45	52	11,1	10,9	12,3	11,6	12,2	1,8	3,3	4,4	3,8
TU Clausthal	18	6	13,0	12,0	10,5	14,7	10,0	4,1	4,0	5,6	0,0
Niedersachsen insgesamt	18	6	13,0	12,0	10,5	14,7	10,0	4,1	4,0	5,6	0,0
U Dortmund	102	36	12,8	12,5	13,0	10,8	10,7	3,4	2,0	1,0	16,7
Nordrhein-Westfalen insgesamt	102	36	12,8	12,5	13,0	10,8	10,7	3,4	2,0	1,0	16,7
<b>Insgesamt</b>	<b>377</b>	<b>197</b>	<b>12,0</b>	<b>11,8</b>	<b>12,1</b>	<b>11,7</b>	<b>11,4</b>	<b>2,6</b>	<b>2,3</b>	<b>2,4</b>	<b>6,1</b>

### III.8.3.2. Studienfach Energietechnik (ohne Elektrotechnik)

#### a) Fachstudiendauer nach Prüfungsart – Grunddaten

WS 2002/03 und SS 2003

Hochschule Land	Stu- die- rende	Stud. anf.	Absolventen insg.			Dt. Erstab. insg.	Deutsche Erstabsolventen im ... Fachsemester										
			Insg.	Dt.	Ausl.		<=8	9	10	11	12	13	14	15	16	17	>=18

#### Diplomprüfungen

U Stuttgart	26																	
Baden-Württemberg insgesamt	26																	
TU München	17	0	6	6	0	6	0	0	0	4	0	2	0	0	0	0	0	0
Bayern insgesamt	17	0	6	6	0	6	0	0	0	4	0	2	0	0	0	0	0	0
TU Berlin	487	168	53	48	5	48	1	1	1	7	2	5	9	4	5	6	7	
Berlin insgesamt	487	168	53	48	5	48	1	1	1	7	2	5	9	4	5	6	7	
TU Clausthal	96	23	10	6	4	4	0	0	1	2	1	0	0	0	0	0	0	0
Niedersachsen insgesamt	96	23	10	6	4	4	0	0	1	2	1	0	0	0	0	0	0	0
U Magdeburg	29	4	2	2	0	***												
Sachsen-Anhalt insgesamt	29	4	2	2	0	***												
<b>Insgesamt</b>	<b>655</b>	<b>195</b>	<b>71</b>	<b>62</b>	<b>9</b>	<b>60</b>	<b>1</b>	<b>1</b>	<b>2</b>	<b>14</b>	<b>3</b>	<b>7</b>	<b>10</b>	<b>4</b>	<b>5</b>	<b>6</b>	<b>7</b>	
in % kumuliert							1,7	3,3	6,7	30,0	35,0	46,7	63,3	70,0	78,3	88,3	100	

#### b) Fachstudiendauer nach Prüfungsart - Mittelwerte

WS 1998/99 und SS 1999  
bis WS 2002/03 und SS 2003

Hochschule Land	Dt. Erstab. insgesamt		Median					Quartils- abstand		Anteil Stud. in 9 Sem. in %	
	1999	2003	1999	2000	2001	2002	2003	1999	2003	1999	2003

#### Diplomprüfungen

TU München	***	6	10,5	11,5	10,0	11,3	10,8	0,5	1,9	0,0	0,0
Bayern insgesamt	***	6	10,5	11,5	10,0	11,3	10,8	0,5	1,9	0,0	0,0
TU Berlin	67	48	13,9	14,0	14,2	14,8	13,8	4,5	4,2	3,0	4,2
Berlin insgesamt	67	48	13,9	14,0	14,2	14,8	13,8	4,5	4,2	3,0	4,2
TU Clausthal	0	4		5,0	6,0	9,8	10,5		1,0		0,0
Niedersachsen insgesamt	0	4		5,0	6,0	9,8	10,5		1,0		0,0
U Magdeburg	0	***				7,5	11,0		3,0		0,0
Sachsen-Anhalt insgesamt	0	***				7,5	11,0		3,0		0,0
<b>Insgesamt</b>	<b>69</b>	<b>60</b>	<b>13,8</b>	<b>13,8</b>	<b>14,0</b>	<b>13,0</b>	<b>13,2</b>	<b>4,6</b>	<b>4,8</b>	<b>2,9</b>	<b>3,3</b>



### III.8.3.3. Studienfach Fertigungs-/Produktionstechnik

#### a) Fachstudiendauer nach Prüfungsart – Grunddaten

WS 2002/03 und SS 2003

Hochschule Land	Stu- die- rende	Stud. anf.	Absolventen insg.			Dt. Erstab. insg.	Deutsche Erstabsolventen im ... Fachsemester										
			Insg.	Dt.	Ausl.		<=8	9	10	11	12	13	14	15	16	17	>=18
<b>Diplomprüfungen</b>																	
TU München	19	0	8	8	0	8	0	0	0	2	0	4	0	0	0	2	0
Bayern insgesamt	19	0	8	8	0	8	0	0	0	2	0	4	0	0	0	2	0
U Bremen	284	49	23	22	1	22	0	0	1	4	2	3	2	3	1	0	6
Bremen insgesamt	284	49	23	22	1	22	0	0	1	4	2	3	2	3	1	0	6
U Saarbrücken	95	24	7	6	1	6	1	0	0	0	3	0	0	0	0	0	2
Saarland insgesamt	95	24	7	6	1	6	1	0	0	0	3	0	0	0	0	0	2
U Halle	2																
Sachsen-Anhalt insgesamt	2																
<b>Insgesamt</b>	<b>400</b>	<b>73</b>	<b>38</b>	<b>36</b>	<b>2</b>	<b>36</b>	<b>1</b>	<b>0</b>	<b>1</b>	<b>6</b>	<b>5</b>	<b>7</b>	<b>2</b>	<b>3</b>	<b>1</b>	<b>2</b>	<b>8</b>
in % kumuliert							2,8	2,8	5,6	22,2	36,1	55,6	61,1	69,4	72,2	77,8	100

#### b) Fachstudiendauer nach Prüfungsart - Mittelwerte

WS 1998/99 und SS 1999  
bis WS 2002/03 und SS 2003

Hochschule Land	Dt. Erstab. insgesamt		Median					Quartils- abstand		Anteil Stud. in 9 Sem. in %	
	1999	2003	1999	2000	2001	2002	2003	1999	2003	1999	2003
<b>Diplomprüfungen</b>											
TU München	20	8	11,8	11,3	11,0	11,5	12,5	2,3	2,0	5,0	0,0
Bayern insgesamt	20	8	11,8	11,3	11,0	11,5	12,5	2,3	2,0	5,0	0,0
U Bremen	48	22	14,8	16,4	13,5	16,5	13,5	4,6	10,3	2,1	0,0
Bremen insgesamt	48	22	14,8	16,4	13,5	16,5	13,5	4,6	10,3	2,1	0,0
U Dortmund	0			19,5 <sup>1)</sup>	16,5 <sup>1)</sup>						
Nordrhein-Westfalen insgesamt	0			19,5	16,5						
U Saarbrücken	8	6	10,3	12,0	11,0	12,8	11,7	1,3	8,3	0,0	16,7
Saarland insgesamt	8	6	10,3	12,0	11,0	12,8	11,7	1,3	8,3	0,0	16,7
U Halle	0					8,5					
U Magdeburg	6		15,0	17,5				2,0		0,0	
Sachsen-Anhalt insgesamt	6		15,0	17,5		8,5		2,0		0,0	
<b>Insgesamt</b>	<b>82</b>	<b>36</b>	<b>13,7</b>	<b>15,3</b>	<b>13,2</b>	<b>13,5</b>	<b>12,7</b>	<b>4,6</b>	<b>5,3</b>	<b>2,4</b>	<b>2,8</b>

1) Laut BLK-Studienführer wird an der Universität Dortmund dieser Studiengang nicht angeboten.

### III.8.3.4. Studienfach Maschinenbau/-wesen

#### a) Fachstudiedauer nach Prüfungsart – Grunddaten

WS 2002/03 und SS 2003

Hochschule Land	Stu- die- rende	Stud. anf.	Absolventen insg.			Dt. Erstab. insg.	Deutsche Erstabsolventen im ... Fachsemester										
			Insg.	Dt.	Ausl.		<=8	9	10	11	12	13	14	15	16	17	>=18

#### (1) Bachelor (U)

U Karlsruhe	71	16																
Baden-Württemberg insgesamt	71	16																
TU München	26	17	1	1	0	***												
Bayern insgesamt	26	17	1	1	0	***												
TU Darmstadt	46	32																
Hessen insgesamt	46	32																
U Hannover	11	5	4	4	0	4	2	2	0	0	0	0	0	0	0	0	0	0
Niedersachsen insgesamt	11	5	4	4	0	4	2	2	0	0	0	0	0	0	0	0	0	0
U Duisburg (ehem.) <sup>1)</sup>	51	0	4	4	0	4	4	0	0	0	0	0	0	0	0	0	0	0
U Duisburg-Essen <sup>1)</sup>	0	0	2	2	0	***												
U Siegen	4	4																
Nordrhein-Westfalen insgesamt	55	4	6	6	0	6	6	0	0	0	0	0	0	0	0	0	0	0
U Kaiserslautern	2	2																
Rheinland-Pfalz insgesamt	2	2																
TU Dresden	3	1																
Sachsen insgesamt	3	1																
<b>Insgesamt</b>	<b>214</b>	<b>77</b>	<b>11</b>	<b>11</b>	<b>0</b>	<b>11</b>	<b>8</b>	<b>2</b>	<b>0</b>	<b>1</b>	<b>0</b>	<b>0</b>	<b>0</b>	<b>0</b>	<b>0</b>	<b>0</b>	<b>0</b>	<b>0</b>
in % kumuliert							72,7	90,9	90,9	100	100	100	100	100	100	100	100	100

#### (2) Diplomprüfungen

U Karlsruhe	1.663	396	167	105	62	104	3	11	28	16	19	9	1	3	1	4	9
U Stuttgart	1.741	467	124	105	19	104	4	10	19	19	16	18	4	1	2	2	9
Baden-Württemberg insgesamt	3.404	863	291	210	81	208	7	21	47	35	35	27	5	4	3	6	18
TU München	2.290	615	197	171	26	171	0	17	2	91	8	41	1	9	1	1	0
U Erlangen-Nürnberg	375	108	26	25	1	25	0	1	5	6	5	0	2	3	2	1	0
Bayern insgesamt	2.665	723	223	196	27	196	0	18	7	97	13	41	3	12	3	2	0
TU Berlin	1.451	585	130	49	81	49	1	4	3	2	6	4	1	2	1	3	22
Berlin insgesamt	1.451	585	130	49	81	49	1	4	3	2	6	4	1	2	1	3	22
TU Cottbus	166	43	8	6	2	6	0	0	2	2	1	0	0	0	0	0	1
Brandenburg insgesamt	166	43	8	6	2	6	0	0	2	2	1	0	0	0	0	0	1
TU Hamburg-Harburg	617	179	57	54	3	54	0	0	2	4	9	6	11	5	6	3	8
Hamburg insgesamt	617	179	57	54	3	54	0	0	2	4	9	6	11	5	6	3	8
TU Darmstadt	1.491	352	62	53	9	51	1	1	4	5	5	12	10	3	0	1	9
U Kassel	111	44	24	16	8	0											
Hessen insgesamt	1.602	396	86	69	17	51	1	1	4	5	5	12	10	3	0	1	9
U Rostock	419	83	26	26	0	26	0	0	1	7	9	6	0	2	0	0	1
Mecklenburg-Vorpommern insg.	419	83	26	26	0	26	0	0	1	7	9	6	0	2	0	0	1
TU Braunschweig	1.217	244	168	152	16	152	2	8	27	22	29	12	10	7	9	2	24
TU Clausthal	402	106	24	19	5	18	1	0	0	4	3	2	1	0	0	1	6
U Hannover	938	237	64	52	12	51	0	3	1	19	2	9	0	2	1	4	10
Niedersachsen insgesamt	2.557	587	256	223	33	221	3	11	28	45	34	23	11	9	10	7	40
TH Aachen	3.911	720	308	264	44	263	0	1	27	38	29	23	31	18	19	16	61
U Bochum	784	159	72	58	14	50	0	7	9	6	8	5	5	3	1	1	5
U Dortmund	903	499	17	13	4	10	1	1	2	0	4	0	0	0	0	0	2
U Duisburg (ehem.) <sup>1)</sup>	648	188	14	14	0	14	0	2	0	3	0	3	0	0	0	0	6
U Duisburg-Essen <sup>1)</sup>	231	2	54	49	5	49	2	3	9	1	1	2	9	1	0	1	20
U Paderborn	1.007	267	74	74	0	72	0	4	5	8	10	6	6	7	5	2	19
U Siegen	686	147	58	54	4	54	2	4	4	5	4	7	7	3	2	3	13
U Wuppertal	509	97	42	38	4	37	1	7	4	9	2	5	1	2	1	0	5
Nordrhein-Westfalen insgesamt	8.679	2.079	639	564	75	549	6	29	60	70	58	51	59	34	28	23	131
U Kaiserslautern	404	121	33	25	8	25	0	1	5	3	9	0	1	1	2	0	3
Rheinland-Pfalz insgesamt	404	121	33	25	8	25	0	1	5	3	9	0	1	1	2	0	3

1) Vereinigung der beiden Universitäten GH Essen und GH Duisburg am 1.1.2003 zur U Duisburg-Essen.

noch Tabelle: III.8.3.4. Studienfach Maschinenbau/-wesen

a) Fachstudiedauer nach Prüfungsart - Grunddaten

WS 2002/03 und SS 2003

Hochschule Land	Stu- die- rende	Stud. anf.	Absolventen insg.			Dt. Erstab. insg.	Deutsche Erstabsolventen im ... Fachsemester										
			Insg.	Dt.	Ausl.		<=8	9	10	11	12	13	14	15	16	17	>=18
<b>noch: (2) Diplomprüfungen</b>																	
TU Bergakademie Freiberg	288	82	36	33	3	33	0	0	7	14	8	4	0	0	0	0	0
TU Chemnitz	588	170	40	39	1	37	0	1	4	18	4	4	3	1	0	1	1
TU Dresden	1.957	553	100	98	2	87	0	0	10	23	23	12	5	5	2	1	6
Sachsen insgesamt	2.833	805	176	170	6	157	0	1	21	55	35	20	8	6	2	2	7
U Magdeburg	291	52	16	16	0	16	0	0	2	5	4	0	1	3	0	0	1
Sachsen-Anhalt insgesamt	291	52	16	16	0	16	0	0	2	5	4	0	1	3	0	0	1
TU Ilmenau	685	173	33	30	3	30	0	0	6	9	9	4	1	1	0	0	0
Thüringen insgesamt	685	173	33	30	3	30	0	0	6	9	9	4	1	1	0	0	0
<b>Insgesamt</b>	<b>25.773</b>	<b>6.689</b>	<b>1.974</b>	<b>1.638</b>	<b>336</b>	<b>1.588</b>	<b>18</b>	<b>86</b>	<b>188</b>	<b>339</b>	<b>227</b>	<b>194</b>	<b>111</b>	<b>82</b>	<b>55</b>	<b>47</b>	<b>241</b>
in % kumuliert							1,1	6,5	18,4	39,7	54,0	66,2	73,2	78,4	81,9	84,8	100
<b>Außerdem nachrichtlich:</b>																	
U der BW Hamburg	216	85	56	51	5	51	51	0	0	0	0	0	0	0	0	0	0

b) Fachstudiedauer nach Prüfungsart - Mittelwerte

WS 1998/99 und SS 1999  
bis WS 2002/03 und SS 2003

Hochschule Land	Dt. Erstab. insgesamt		Median					Quartils- abstand		Anteil Stud. in 9 Sem. in %	
	1999	2003	1999	2000	2001	2002	2003	1999	2003	1999	2003
<b>(1) Bachelor (U)</b>											
TU München			***		1,3	9,1	10,5		0,5		0,0
Bayern insgesamt			***		1,3	9,1	10,5		0,5		0,0
U Hannover			4			6,0	8,0		1,5		100,0
Niedersachsen insgesamt			4			6,0	8,0		1,5		100,0
U Duisburg (ehem.) <sup>1)</sup>			4		7,0	7,3	6,5				
U Duisburg-Essen <sup>1)</sup>			***				7,5		0,5		100,0
Nordrhein-Westfalen insgesamt			6		7,0	7,3	6,8		0,9		100,0
<b>Insgesamt</b>			<b>11</b>		<b>1,8</b>	<b>7,6</b>	<b>7,2</b>		<b>1,6</b>		<b>90,9</b>
<b>(2) Diplomprüfungen</b>											
U Karlsruhe	239	104	12,2	12,2	12,2	11,9	10,6	3,2	2,7	5,9	13,5
U Stuttgart	205	104	12,4	12,1	11,6	11,5	11,0	3,4	2,9	3,9	13,5
Baden-Württemberg insgesamt	444	208	12,3	12,1	11,9	11,7	10,8	3,3	2,9	5,0	13,5
TU München	176	171	11,5	11,3	10,7	10,9	10,7	2,3	2,0	0,6	9,9
U Erlangen-Nürnberg	54	25	13,1	12,7	13,5	10,4	11,1	3,1	3,8	1,9	4,0
Bayern insgesamt	230	196	11,7	11,6	11,0	10,8	10,8	2,7	2,0	0,9	9,2
TU Berlin	95	49	13,8	15,3	15,0	15,5	16,2	3,7	9,4	2,1	10,2
Berlin insgesamt	95	49	13,8	15,3	15,0	15,5	16,2	3,7	9,4	2,1	10,2
TU Cottbus	5	6	12,3	12,5	19,5	18,5	10,5	1,3	1,8	0,0	0,0
Brandenburg insgesamt	5	6	12,3	12,5	19,5	18,5	10,5	1,3	1,8	0,0	0,0
TU Hamburg-Harburg	64	54	12,0	12,9	12,0	13,9	13,5	2,7	3,8	6,3	0,0
Hamburg insgesamt	64	54	12,0	12,9	12,0	13,9	13,5	2,7	3,8	6,3	0,0
TU Darmstadt	130	51	12,9	12,2	12,6	12,5	12,8	4,2	2,7	4,6	3,9
Hessen insgesamt	130	51	12,9	12,2	12,6	12,5	12,8	4,2	2,7	4,6	3,9
U Rostock	25	26	12,5	11,8	11,3	11,6	11,6	2,0	1,6	0,0	0,0
Mecklenburg-Vorpommern insgesamt	25	26	12,5	11,8	11,3	11,6	11,6	2,0	1,6	0,0	0,0
TU Braunschweig	195	152	13,6	14,1	14,0	12,5	11,6	4,4	4,5	2,1	6,6
TU Clausthal	77	18	13,6	16,0	15,3	13,8	12,5	5,4	8,4	6,5	5,6
U Hannover	192	51	13,9	14,1	12,8	13,6	12,1	3,9	5,9	0,0	5,9
Niedersachsen insgesamt	464	221	13,7	14,3	14,0	13,3	11,7	4,4	4,9	1,9	6,3

1) Vereinigung der beiden Universitäten GH Essen und GH Duisburg am 1.1.2003 zur U Duisburg-Essen.

noch Tabelle: III.8.3.4. Studienfach Maschinenbau/-wesen  
b) Fachstudiedauer nach Prüfungsart - Mittelwerte

WS 1998/99 und SS 1999  
bis WS 2002/03 und SS 2003

Hochschule Land	Dt. Erstab. insgesamt		Median					Quartils- abstand		Anteil Stud. in 9 Sem. in %	
	1999	2003	1999	2000	2001	2002	2003	1999	2003	1999	2003
<b>noch: (2) Diplomprüfungen</b>											
TH Aachen	455	263	13,0	13,0	13,2	14,0	13,4	5,2	5,7	4,6	0,4
U Bochum	107	50	14,6	15,1	14,8	15,2	11,4	4,2	3,9	3,7	14,0
U Dortmund	55	10	14,1	14,3	15,2	16,5	11,3	3,8	2,6	3,6	20,0
U Duisburg (ehem.) <sup>1)</sup>	75	14	14,6	13,8	14,7	15,5	12,7	4,9	8,3	4,0	14,3
U Duisburg-Essen <sup>1)</sup>	58	49	15,5	15,4	14,5	18,0	13,7	4,4	11,9	5,2	10,2
U Paderborn	150	72	13,2	13,6	12,7	12,9	13,5	3,5	7,2	4,0	5,6
U Siegen	123	54	14,1	14,1	12,9	12,8	13,1	5,4	6,1	2,4	11,1
U Wuppertal	65	37	13,6	12,7	13,3	13,5	10,7	6,1	3,6	3,1	21,6
Nordrhein-Westfalen insgesamt	1.088	549	13,6	13,6	13,4	14,0	13,0	5,0	6,1	4,0	6,4
U Kaiserslautern	65	25	12,6	11,8	12,3	11,2	11,4	4,3	3,7	7,7	4,0
Rheinland-Pfalz insgesamt	65	25	12,6	11,8	12,3	11,2	11,4	4,3	3,7	7,7	4,0
TU Bergakademie Freiberg	11	33	10,2	10,6	10,7	10,8	10,7	1,7	1,4	0,0	0,0
TU Chemnitz	29	37	12,3	12,0	11,1	11,1	10,8	3,3	2,0	0,0	2,7
TU Dresden	60	87	10,8	11,9	11,0	11,3	11,5	1,7	2,3	5,0	0,0
Sachsen insgesamt	100	157	11,0	11,5	10,9	11,2	11,0	2,5	2,0	3,0	0,6
U Halle	***		18,5					0,5		0,0	
U Magdeburg	21	16	12,3	12,8	11,9	10,0	11,3	3,4	3,6	0,0	0,0
Sachsen-Anhalt insgesamt	22	16	12,4	12,8	11,9	10,0	11,3	4,0	3,6	0,0	0,0
TU Ilmenau	19	30	10,8	10,5	11,2	10,9	11,0	1,4	1,7	5,3	0,0
Thüringen insgesamt	19	30	10,8	10,5	11,2	10,9	11,0	1,4	1,7	5,3	0,0
<b>Insgesamt</b>	<b>2.751</b>	<b>1.588</b>	<b>12,9</b>	<b>12,9</b>	<b>12,6</b>	<b>12,3</b>	<b>11,7</b>	<b>4,4</b>	<b>4,0</b>	<b>3,6</b>	<b>6,5</b>
<b>Außerdem nachrichtlich:</b>											
U der BW Hamburg	23	51	7,5	5,5	7,5	7,5	7,5	0,5	0,5	100,0	100,0

Entwicklung des Medians im Studienfach Maschinenbau/-wesen (Diplomprüfungen) von 1990 bis 2003<sup>2)</sup>

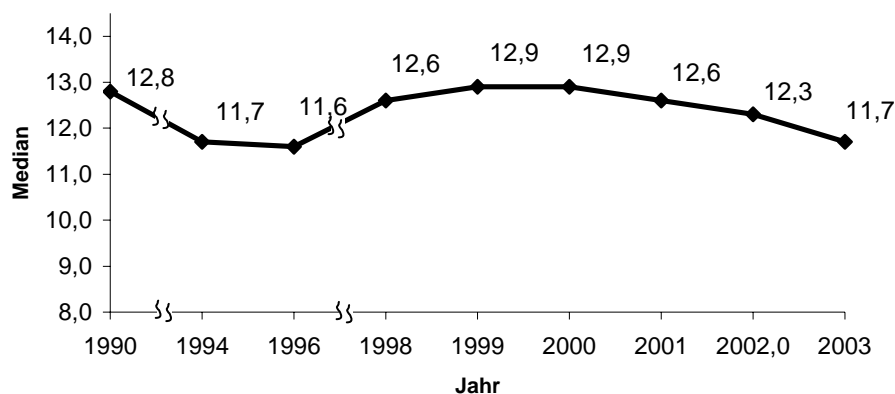

1) Vereinigung der beiden Universitäten GH Essen und GH Duisburg am 1.1.2003 zur U Duisburg-Essen.

2) Bis 1998 sind die aus datenschutzrechtlichen Gründen ausgeblendeteten Hochschulen bei der Medianberechnung nicht enthalten.

### III.8.3.5. Studienfach Physikalische Technik

#### a) Fachstudiendauer nach Prüfungsart – Grunddaten

WS 2002/03 und SS 2003

Hochschule Land	Stu- die- rende	Stud. anf.	Absolventen insg.			Dt. Erstab. insg.	Deutsche Erstabsolventen im ... Fachsemester										
			Insg.	Dt.	Ausl.		<=8	9	10	11	12	13	14	15	16	17	>=18

#### Diplomprüfungen

U Würzburg	155	72																	
Bayern insgesamt	155	72																	
TU Berlin	246	81	11	9	2	9	0	0	1	0	2	2	2	1	0	0	1		
Berlin insgesamt	246	81	11	9	2	9	0	0	1	0	2	2	2	1	0	0	1		
TU Darmstadt	32	0	5	4	1	4	2	1	0	0	0	1	0	0	0	0	0		
Hessen insgesamt	32	0	5	4	1	4	2	1	0	0	0	1	0	0	0	0	0		
TU Clausthal	66	25	7	7	0	***													
U Hannover	53	25																	
Niedersachsen insgesamt	119	50	7	7	0	***													
U Jena	51	26	1	1	0	***													
Thüringen insgesamt	51	26	1	1	0	***													
<b>Insgesamt</b>	<b>603</b>	<b>229</b>	<b>24</b>	<b>21</b>	<b>3</b>	<b>15</b>	<b>2</b>	<b>1</b>	<b>2</b>	<b>1</b>	<b>2</b>	<b>3</b>	<b>2</b>	<b>1</b>	<b>0</b>	<b>0</b>	<b>1</b>		
in % kumuliert							13,3	20,0	33,3	40,0	53,3	73,3	86,7	93,3	93,3	93,3	93,3	100	

WS 1998/99 und SS 1999  
bis WS 2002/03 und SS 2003

#### b) Fachstudiendauer nach Prüfungsart - Mittelwerte

Hochschule Land	Dt. Erstab. insgesamt		Median					Quartils- abstand		Anteil Stud. in 9 Sem. in %	
	1999	2003	1999	2000	2001	2002	2003	1999	2003	1999	2003

#### Diplomprüfungen

TU Berlin	4	9	17,0	11,8	14,0	12,3	12,8	3,5	2,3	0,0	0,0
Berlin insgesamt	4	9	17,0	11,8	14,0	12,3	12,8	3,5	2,3	0,0	0,0
TU Darmstadt	9	4	9,6	9,0	10,8	10,0	8,0	1,7	2,0	22,2	75,0
Hessen insgesamt	9	4	9,6	9,0	10,8	10,0	8,0	1,7	2,0	22,2	75,0
TU Clausthal	0	***				11,5	10,5		0,5		0,0
Niedersachsen insgesamt	0	***				11,5	10,5		0,5		0,0
U Jena	0	***					9,5		0,5		0,0
Thüringen insgesamt	0	***					9,5		0,5		0,0
<b>Insgesamt</b>	<b>13</b>	<b>15</b>	<b>10,5</b>	<b>11,5</b>	<b>11,5</b>	<b>11,8</b>	<b>11,8</b>	<b>5,4</b>	<b>3,8</b>	<b>15,4</b>	<b>20,0</b>

### III.8.3.6. Studienfach Technische Kybernetik

#### a) Fachstudiendauer nach Prüfungsart – Grunddaten

WS 2002/03 und SS 2003

Hochschule Land	Stu- die- rende	Stud. anf.	Absolventen insg.			Dt. Erstab. insg.	Deutsche Erstabsolventen im ... Fachsemester										
			Insg.	Dt.	Ausl.		<=8	9	10	11	12	13	14	15	16	17	>=18

#### Diplomprüfungen

U Stuttgart	294	69	26	25	1	25	2	1	4	6	4	6	1	1	0	0	0
Baden-Württemberg insgesamt	294	69	26	25	1	25	2	1	4	6	4	6	1	1	0	0	0
<b>Insgesamt</b>	<b>294</b>	<b>69</b>	<b>26</b>	<b>25</b>	<b>1</b>	<b>25</b>	<b>2</b>	<b>1</b>	<b>4</b>	<b>6</b>	<b>4</b>	<b>6</b>	<b>1</b>	<b>1</b>	<b>0</b>	<b>0</b>	<b>0</b>
in % kumuliert							8,0	12,0	28,0	52,0	68,0	92,0	96,0	100	100	100	100

WS 1998/99 und SS 1999  
bis WS 2002/03 und SS 2003

#### b) Fachstudiendauer nach Prüfungsart - Mittelwerte

Hochschule Land	Dt. Erstab. insgesamt		Median					Quartils- abstand		Anteil Stud. in 9 Sem. in %	
	1999	2003	1999	2000	2001	2002	2003	1999	2003	1999	2003

#### Diplomprüfungen

U Stuttgart	22	25	10,7	10,9	10,0	10,3	10,9	2,3	2,5	9,1	12,0
Baden-Württemberg insgesamt	22	25	10,7	10,9	10,0	10,3	10,9	2,3	2,5	9,1	12,0
<b>Insgesamt</b>	<b>22</b>	<b>25</b>	<b>10,7</b>	<b>10,9</b>	<b>10,0</b>	<b>10,3</b>	<b>10,9</b>	<b>2,3</b>	<b>2,5</b>	<b>9,1</b>	<b>12,0</b>

### III.8.3.7. Studienfach Umwelttechnik (einschl. Recycling)

#### a) Fachstudiedauer nach Prüfungsart – Grunddaten

WS 2002/03 und SS 2003

Hochschule Land	Stu- die- rende	Stud. anf.	Absolventen insg.			Dt. Erstab. insg.	Deutsche Erstabsolventen im ... Fachsemester										
			Insg.	Dt.	Ausl.		<=8	9	10	11	12	13	14	15	16	17	>=18
<b>Diplomprüfungen</b>																	
U Stuttgart	350	113	36	36	0	36	0	0	13	11	1	10	1	0	0	0	0
Baden-Württemberg insgesamt	350	113	36	36	0	36	0	0	13	11	1	10	1	0	0	0	0
H Vechta	130	21	28	28	0	28	0	4	11	8	5	0	0	0	0	0	0
TU Clausthal	122	30	11	11	0	11	0	0	1	3	2	1	1	3	0	0	0
Niedersachsen insgesamt	252	51	39	39	0	39	0	4	12	11	7	1	1	3	0	0	0
U Bochum	214	125															
Nordrhein-Westfalen insgesamt	214	125															
IHI Zittau	38	0	10	2	8	***											
TU Bergakademie Freiberg	141	19	19	19	0	19	0	0	0	9	8	0	2	0	0	0	0
TU Dresden	109	62															
Sachsen insgesamt	288	81	29	21	8	21	0	0	0	10	8	0	2	0	0	1	0
U Halle	83	49	9	9	0	9	0	0	0	5	1	1	2	0	0	0	0
Sachsen-Anhalt insgesamt	83	49	9	9	0	9	0	0	0	5	1	1	2	0	0	0	0
U Flensburg	161	68															
Schleswig-Holstein insgesamt	161	68															
<b>Insgesamt</b>	<b>1.348</b>	<b>487</b>	<b>113</b>	<b>105</b>	<b>8</b>	<b>105</b>	<b>0</b>	<b>4</b>	<b>25</b>	<b>37</b>	<b>17</b>	<b>12</b>	<b>6</b>	<b>3</b>	<b>0</b>	<b>1</b>	<b>0</b>
in % kumuliert							0,0	3,8	27,6	62,9	79,0	90,5	96,2	99,0	99,0	100	100

#### b) Fachstudiedauer nach Prüfungsart - Mittelwerte

WS 1998/99 und SS 1999  
bis WS 2002/03 und SS 2003

Hochschule Land	Dt. Erstab. insgesamt		Median					Quartils- abstand		Anteil Stud. in 9 Sem. in %	
	1999	2003	1999	2000	2001	2002	2003	1999	2003	1999	2003
<b>Diplomprüfungen</b>											
U Stuttgart	15	36	9,6	9,8	10,2	10,7	10,5	1,0	2,5	20,0	0,0
Baden-Württemberg insgesamt	15	36	9,6	9,8	10,2	10,7	10,5	1,0	2,5	20,0	0,0
H Vechta	0	28			9,5	9,8	9,9		1,5		14,3
TU Clausthal	0	11			9,8	11,3	11,8		3,5		0,0
Niedersachsen insgesamt	0	39			9,6	10,2	10,3		1,8		10,3
U Trier	***		9,0					2,0		50,0	
Rheinland-Pfalz insgesamt	***		9,0					2,0		50,0	
IHI Zittau	***	***	15,5	11,0	9,7	10,5	11,0	0,5	6,0	0,0	0,0
TU Bergakademie Freiberg	0	19			9,5	10,5	11,1		1,1		0,0
TU Dresden	0					7,5					
Sachsen insgesamt	***	21	15,5	11,0	9,6	10,4	11,1	0,5	1,2	0,0	0,0
U Halle	0	9			9,5	10,1	10,9		2,3		0,0
Sachsen-Anhalt insgesamt	0	9			9,5	10,1	10,9		2,3		0,0
<b>Insgesamt</b>	<b>18</b>	<b>105</b>	<b>9,6</b>	<b>9,9</b>	<b>9,9</b>	<b>10,4</b>	<b>10,6</b>	<b>1,3</b>	<b>1,9</b>	<b>22,2</b>	<b>3,8</b>

### III.8.3.8. Studienfach Verfahrenstechnik

#### a) Fachstudiendauer nach Prüfungsart – Grunddaten

WS 2002/03 und SS 2003

Hochschule Land	Stu- die- rende	Stud. anf.	Absolventen insg.			Dt. Erstab. insg.	Deutsche Erstabsolventen im ... Fachsemester										
			Insg.	Dt.	Ausl.		<=8	9	10	11	12	13	14	15	16	17	>=18
<b>Diplomprüfungen</b>																	
TU München	21	0	4	2	2	***											
Bayern insgesamt	21	0	4	2	2	***											
TU Cottbus	10	9															
Brandenburg insgesamt	10	9															
TU Braunschweig	62	22															
TU Clausthal	153	12	18	17	1	17	1	1	1	4	1	2	0	1	1	4	
Niedersachsen insgesamt	215	34	18	17	1	17	1	1	1	4	1	2	0	1	1	4	
U Kaiserslautern	12	5															
Rheinland-Pfalz insgesamt	12	5															
TU Bergakademie Freiberg	195	58	34	32	2	31	0	0	1	24	6	0	0	0	0	0	
TU Chemnitz	52	0	3	3	0	***											
TU Dresden	403	115	42	35	7	35	0	0	4	13	10	3	3	0	0	2	
Sachsen insgesamt	650	173	79	70	9	69	0	0	5	39	17	3	3	0	0	2	
U Halle	52	8	4	4	0	4	0	0	2	0	1	1	0	0	0	0	
U Magdeburg	73	18	3	3	0	***											
Sachsen-Anhalt insgesamt	125	26	7	7	0	7	0	0	3	1	1	1	1	0	0	0	
<b>Insgesamt</b>	<b>1.033</b>	<b>247</b>	<b>108</b>	<b>96</b>	<b>12</b>	<b>95</b>	<b>1</b>	<b>3</b>	<b>9</b>	<b>44</b>	<b>19</b>	<b>6</b>	<b>4</b>	<b>1</b>	<b>1</b>	<b>6</b>	
in % kumuliert							1,1	4,2	13,7	60,0	80,0	86,3	90,5	91,6	92,6	93,7 100	

#### b) Fachstudiendauer nach Prüfungsart - Mittelwerte

WS 1998/99 und SS 1999  
bis WS 2002/03 und SS 2003

Hochschule Land	Dt. Erstab. insgesamt		Median					Quartils- abstand		Anteil Stud. in 9 Sem. in %	
	1999	2003	1999	2000	2001	2002	2003	1999	2003	1999	2003
<b>Diplomprüfungen</b>											
TU München	13	***	10,8	10,3	10,9	10,0	8,5	1,7	0,5	0,0	100,0
Bayern insgesamt	13	***	10,8	10,3	10,9	10,0	8,5	1,7	0,5	0,0	100,0
TU Clausthal	33	17	13,8	15,0	14,3	15,5	12,3	4,6	6,4	0,0	11,8
Niedersachsen insgesamt	33	17	13,8	15,0	14,3	15,5	12,3	4,6	6,4	0,0	11,8
TU Bergakademie Freiberg	16	31	10,7	10,5	10,8	10,6	10,6	2,1	0,6	12,5	0,0
TU Chemnitz	0	***					10,8		0,9		0,0
TU Dresden	18	35	11,7	11,1	10,6	11,2	11,1	1,8	1,6	5,6	0,0
Sachsen insgesamt	34	69	11,3	10,7	10,7	10,8	10,8	2,0	1,1	8,8	0,0
U Halle	7	4	11,8	11,5	11,5	10,7	10,0	3,4	2,5	0,0	0,0
U Magdeburg	6	***	14,3	16,0	18,5	9,5	10,5	2,3	3,5	0,0	0,0
Sachsen-Anhalt insgesamt	13	7	13,5	15,3	16,0	10,3	10,5	3,6	2,7	0,0	0,0
<b>Insgesamt</b>	<b>93</b>	<b>95</b>	<b>11,7</b>	<b>11,1</b>	<b>11,4</b>	<b>10,8</b>	<b>10,8</b>	<b>3,4</b>	<b>1,5</b>	<b>3,2</b>	<b>4,2</b>

### III.8.3.9. Studienfach Werkstoffwissenschaften

#### a) Fachstudiedauer nach Prüfungsart – Grunddaten

WS 2002/03 und SS 2003

Hochschule Land	Stu- die- rende	Stud. anf.	Absolventen insg.			Dt. Erstab. insg.	Deutsche Erstabsolventen im ... Fachsemester										
			Insg.	Dt.	Ausl.		<=8	9	10	11	12	13	14	15	16	17	>=18
<b>Diplomprüfungen</b>																	
U Stuttgart	104	30	11	10	1	10	0	1	2	4	2	0	0	0	1	0	0
Baden-Württemberg insgesamt	104	30	11	10	1	10	0	1	2	4	2	0	0	0	1	0	0
U Bayreuth	138	24	9	9	0	9	1	1	4	3	0	0	0	0	0	0	0
U Erlangen-Nürnberg	267	54	32	31	1	31	0	1	4	17	5	1	0	1	1	0	1
Bayern insgesamt	405	78	41	40	1	40	1	2	8	20	5	1	0	1	1	0	1
TU Berlin	117	47	10	9	1	8	0	1	1	2	1	2	0	0	1	0	0
Berlin insgesamt	117	47	10	9	1	8	0	1	1	2	1	2	0	0	1	0	0
TU Hamburg-Harburg	1																
Hamburg insgesamt	1																
TU Darmstadt	198	42	17	16	1	16	1	9	2	3	1	0	0	0	0	0	0
Hessen insgesamt	198	42	17	16	1	16	1	9	2	3	1	0	0	0	0	0	0
TU Clausthal	71	26	4	4	0	4	1	0	0	0	1	1	0	0	0	0	1
Niedersachsen insgesamt	71	26	4	4	0	4	1	0	0	0	1	1	0	0	0	0	1
U Saarbrücken	153	34	13	9	4	9	1	0	1	3	3	0	0	1	0	0	0
Saarland insgesamt	153	34	13	9	4	9	1	0	1	3	3	0	0	1	0	0	0
TU Bergakademie Freiberg	258	79	33	20	13	20	0	0	0	11	2	4	2	0	0	0	1
TU Chemnitz	7																
TU Dresden	146	41	12	12	0	11	0	1	2	4	0	3	0	0	0	1	0
Sachsen insgesamt	411	120	45	32	13	31	0	1	2	15	2	7	2	0	0	1	1
U Halle	86	21	8	8	0	8	0	1	2	1	4	0	0	0	0	0	0
Sachsen-Anhalt insgesamt	86	21	8	8	0	8	0	1	2	1	4	0	0	0	0	0	0
U Kiel	32	3	1	1	0	***											
Schleswig-Holstein insgesamt	32	3	1	1	0	***											
Bauhaus-U Weimar	31	2	2	2	0	***											
TU Ilmenau	85	23	8	8	0	7	0	0	4	2	1	0	0	0	0	0	0
U Jena	90	32	6	6	0	6	0	2	0	3	1	0	0	0	0	0	0
Thüringen insgesamt	206	57	16	16	0	15	0	2	5	5	3	0	0	0	0	0	0
<b>Insgesamt</b>	<b>1.784</b>	<b>458</b>	<b>166</b>	<b>145</b>	<b>21</b>	<b>142</b>	<b>4</b>	<b>17</b>	<b>23</b>	<b>53</b>	<b>22</b>	<b>11</b>	<b>3</b>	<b>2</b>	<b>3</b>	<b>1</b>	<b>3</b>
in % kumuliert							2,8	14,8	31,0	68,3	83,8	91,5	93,7	95,1	97,2	97,9	100



– WS 1998/99 und SS 1999  
bis WS 2002/03 und SS 2003

**b) Fachstudiedauer nach Prüfungsart - Mittelwerte**

Hochschule Land	Dt. Erstab. insgesamt		Median					Quartils- abstand		Anteil Stud. in 9 Sem. in %	
	1999	2003	1999	2000	2001	2002	2003	1999	2003	1999	2003
<b>Diplomprüfungen</b>											
U Stuttgart	4	10	12,0	10,8	10,5	11,0	10,5	1,5	1,5	0,0	10,0
Baden-Württemberg insgesamt	4	10	12,0	10,8	10,5	11,0	10,5	1,5	1,5	0,0	10,0
U Bayreuth	0	9			9,5		9,6		1,2		22,2
U Erlangen-Nürnberg	39	31	12,0	11,8	11,1	10,4	10,6	2,2	1,1	0,0	3,2
Bayern insgesamt	39	40	12,0	11,8	11,1	10,4	10,5	2,2	1,1	0,0	7,5
TU Berlin	7	8	17,5	16,5	13,3	22,5	11,0	14,4	2,5	14,3	12,5
Berlin insgesamt	7	8	17,5	16,5	13,3	22,5	11,0	14,4	2,5	14,3	12,5
TU Darmstadt	14	16	10,0	10,0	10,2	10,3	8,8	2,1	1,7	14,3	62,5
Hessen insgesamt	14	16	10,0	10,0	10,2	10,3	8,8	2,1	1,7	14,3	62,5
TU Clausthal	12	4	15,0	15,0	15,0	17,5	12,0	3,0	7,0	0,0	25,0
Niedersachsen insgesamt	12	4	15,0	15,0	15,0	17,5	12,0	3,0	7,0	0,0	25,0
U Saarbrücken	26	9	14,5	14,8	13,5	11,0	10,8	3,8	1,5	3,8	11,1
Saarland insgesamt	26	9	14,5	14,8	13,5	11,0	10,8	3,8	1,5	3,8	11,1
TU Bergakademie Freiberg	11	20	12,8	14,0	12,0	10,8	10,9	2,9	2,0	0,0	0,0
TU Chemnitz	***		11,5	10,5				0,5		0,0	
TU Dresden	0	11		10,8	11,7	10,8	10,6		2,5		9,1
Sachsen insgesamt	13	31	12,3	11,0	11,8	10,8	10,8	2,5	2,1	0,0	3,2
U Halle	***	8	11,0	10,5	10,5	11,5	11,0	1,0	2,0	0,0	12,5
U Magdeburg	0				18,5						
Sachsen-Anhalt insgesamt	***	8	11,0	10,5	10,7	11,5	11,0	1,0	2,0	0,0	12,5
U Kiel	***	***	11,3		14,5	12,5	13,5	0,9	0,5	0,0	0,0
Schleswig-Holstein insgesamt	***	***	11,3		14,5	12,5	13,5	0,9	0,5	0,0	0,0
Bauhaus-U Weimar	0	***					10,0		2,0		0,0
TU Ilmenau	0	7				9,5	9,9		1,2		0,0
U Jena	***	6	11,5			10,5	10,3	0,5	2,1	0,0	33,3
Thüringen insgesamt	***	15	11,5			9,8	10,1	0,5	1,5	0,0	13,3
<b>Insgesamt</b>	<b>121</b>	<b>142</b>	<b>12,4</b>	<b>11,8</b>	<b>11,1</b>	<b>10,7</b>	<b>10,5</b>	<b>3,5</b>	<b>1,8</b>	<b>3,3</b>	<b>14,8</b>

### III.8.4. Studienbereich Elektrotechnik

#### a) Fachstudierendauer nach Prüfungsart – Grunddaten

WS 2002/03 und SS 2003

Hochschule Land	Stu- die- rende	Stud. anf.	Absolventen insg.			Dt. Erstab. insg.	Deutsche Erstabsolventen im ... Fachsemester										
			Insg.	Dt.	Ausl.		<=8	9	10	11	12	13	14	15	16	17	>=18

#### (1) Bachelor (U)

U Karlsruhe	22	15	3	1	2	***												
U Ulm	26	20																
Baden-Württemberg insgesamt	48	35	3	1	2	***												
TU München	35	22	52	42	10	42	42	0	0	0	0	0	0	0	0	0	0	0
Bayern insgesamt	35	22	52	42	10	42	42	0	0	0	0	0	0	0	0	0	0	0
TU Berlin	27	24																
Berlin insgesamt	27	24																
TU Cottbus	384	110	21	21	0	21	19	2	0	0	0	0	0	0	0	0	0	0
Brandenburg insgesamt	384	110	21	21	0	21	19	2	0	0	0	0	0	0	0	0	0	0
TU Darmstadt	77	49																
Hessen insgesamt	77	49																
U Hannover	47	31	2	2	0	***												
Niedersachsen insgesamt	47	31	2	2	0	***												
U Düsseldorf	5	5																
U Paderborn	21	12																
U Wuppertal	561	265	8	6	2	6	6	0	0	0	0	0	0	0	0	0	0	0
Nordrhein-Westfalen insgesamt	587	282	8	6	2	6	6	0	0	0	0	0	0	0	0	0	0	0
TU Chemnitz	2																	
TU Dresden	1	0	1	1	0	***												
Sachsen insgesamt	3	0	1	1	0	***												
<b>Insgesamt</b>	<b>1.208</b>	<b>553</b>	<b>87</b>	<b>73</b>	<b>14</b>	<b>73</b>	<b>70</b>	<b>2</b>	<b>0</b>	<b>1</b>	<b>0</b>	<b>0</b>	<b>0</b>	<b>0</b>	<b>0</b>	<b>0</b>	<b>0</b>	<b>0</b>
in % kumuliert							95,9	98,6	98,6	100	100	100	100	100	100	100	100	100

#### Außerdem nachrichtlich:

Fernuniversität Hagen	266	168				***												
-----------------------	-----	-----	--	--	--	-----	--	--	--	--	--	--	--	--	--	--	--	--

#### (2) Diplomprüfungen

U Freiburg i. Br.	342	99	60	60	0	59	0	1	21	22	8	4	3	0	0	0	0	0
U Karlsruhe	1.192	289	144	101	43	101	1	1	11	23	20	14	9	8	3	3	8	8
U Stuttgart	889	218	88	73	15	73	0	8	6	20	17	10	7	2	1	0	2	2
U Ulm	354	78	27	25	2	25	0	3	8	3	6	2	1	0	0	0	2	2
Baden-Württemberg insgesamt	2.777	684	319	259	60	258	1	13	46	68	51	30	20	10	4	3	12	12
TU München	1.502	406	182	149	33	149	1	12	2	92	2	28	4	0	0	4	4	4
U Erlangen-Nürnberg	515	121	64	59	5	59	0	0	7	15	12	11	4	7	0	1	2	2
Bayern insgesamt	2.017	527	246	208	38	208	1	12	9	107	14	39	8	7	0	5	6	6
HU Berlin	2																	
TU Berlin	1.198	246	66	36	30	35	0	1	8	4	5	3	2	1	0	2	9	9
Berlin insgesamt	1.200	246	66	36	30	35	0	1	8	4	5	3	2	1	0	2	9	9
TU Cottbus	179	47	10	9	1	8	0	0	1	0	2	3	1	0	0	1	0	0
Brandenburg insgesamt	179	47	10	9	1	8	0	0	1	0	2	3	1	0	0	1	0	0
U Bremen	371	70	21	18	3	18	0	0	2	1	2	2	1	0	1	0	9	9
Bremen insgesamt	371	70	21	18	3	18	0	0	2	1	2	2	1	0	1	0	9	9
TU Hamburg-Harburg	560	126	58	44	14	44	0	0	1	6	10	4	4	3	5	2	9	9
Hamburg insgesamt	560	126	58	44	14	44	0	0	1	6	10	4	4	3	5	2	9	9
TU Darmstadt	1.004	219	80	67	13	67	2	2	14	19	16	3	5	3	2	1	0	0
U Kassel	95	50	25	16	9	0												
Hessen insgesamt	1.099	269	105	83	22	67	2	2	14	19	16	3	5	3	2	1	0	0
U Rostock	290	45	17	17	0	17	0	0	1	6	4	3	0	3	0	0	0	0
Mecklenburg-Vorpommern insg.	290	45	17	17	0	17	0	0	1	6	4	3	0	3	0	0	0	0
TU Braunschweig	695	143	63	57	6	56	2	5	7	15	5	6	5	2	0	1	8	8
TU Clausthal	55	42																
U Hannover	803	189	68	58	10	57	1	2	4	19	0	13	1	3	1	3	10	10
Niedersachsen insgesamt	1.553	374	131	115	16	113	3	7	11	34	5	19	6	5	1	4	18	18

**noch Tabelle: III.8.4. Studienbereich Elektrotechnik  
a) Fachstudiendauer nach Prüfungsart - Grunddaten**

WS 2002/03 und SS 2003

Hochschule Land	Stu- die- rende	Stud. anf.	Absolventen insg.			Dt. Erstab. insg.	Deutsche Erstabsolventen im ... Fachsemester										
			Insg.	Dt.	Ausl.		<=8	9	10	11	12	13	14	15	16	17	>=18
							<b>noch: (2) Diplompürfungen</b>										
TH Aachen	1.955	425	197	170	27	170	0	8	15	24	36	21	15	11	8	3	29
U Bochum	920	199	56	43	13	41	1	1	4	9	6	2	4	2	2	2	8
U Dortmund	910	187	37	32	5	32	0	1	5	3	5	2	1	2	1	3	9
U Duisburg (ehem.) <sup>1)</sup>	644	110	16	15	1	15	0	1	0	3	0	5	0	2	0	2	2
U Duisburg-Essen <sup>1)</sup>	0	1	27	25	2	25	2	1	2	0	4	0	5	3	3	2	3
U Paderborn	383	73	19	19	0	19	0	0	1	1	2	0	1	5	2	2	5
U Siegen	424	48	39	32	7	30	0	0	4	2	1	2	1	3	4	1	12
U Wuppertal	340	9	29	22	7	22	1	3	1	0	3	2	1	1	1	2	7
Nordrhein-Westfalen insgesamt	5.576	1.052	420	358	62	354	4	15	32	42	57	34	28	29	21	17	75
U Kaiserslautern	387	133	22	17	5	17	0	1	4	2	1	2	3	2	0	1	1
Rheinland-Pfalz insgesamt	387	133	22	17	5	17	0	1	4	2	1	2	3	2	0	1	1
U Saarbrücken	298	114	18	14	4	14	0	0	3	1	6	1	1	0	1	0	1
Saarland insgesamt	298	114	18	14	4	14	0	0	3	1	6	1	1	0	1	0	1
TU Bergakademie Freiberg	1																
TU Chemnitz	665	185	35	35	0	35	0	0	6	11	10	6	0	0	1	0	1
TU Dresden	1.209	279	102	99	3	98	1	4	28	25	20	13	2	2	0	2	1
Sachsen insgesamt	1.875	464	137	134	3	133	1	4	34	36	30	19	2	2	1	2	2
U Magdeburg	280	57	13	13	0	13	0	0	0	5	7	1	0	0	0	0	0
Sachsen-Anhalt insgesamt	280	57	13	13	0	13	0	0	0	5	7	1	0	0	0	0	0
U Kiel	101	33	2	2	0	***											
Schleswig-Holstein insgesamt	101	33	2	2	0	***											
TU Ilmenau	1.447	290	110	108	2	107	0	2	9	30	29	15	6	7	1	2	6
U Jena	0	0	1	1	0	***											
Thüringen insgesamt	1.447	290	111	109	2	108	0	2	9	30	29	15	6	7	2	2	6
<b>Insgesamt</b>	<b>20.010</b>	<b>4.531</b>	<b>1.696</b>	<b>1.436</b>	<b>260</b>	<b>1.409</b>	<b>12</b>	<b>57</b>	<b>175</b>	<b>361</b>	<b>239</b>	<b>179</b>	<b>87</b>	<b>72</b>	<b>39</b>	<b>40</b>	<b>148</b>
in % kumuliert							0,9	4,9	17,3	42,9	59,9	72,6	78,8	83,9	86,7	89,5	100
<b>Außerdem nachrichtlich:</b>																	
U der Bundeswehr München	248	58	52	49	3	49	47	2	0	0	0	0	0	0	0	0	0
U der Bundeswehr Hamburg	143	40	56	55	1	55	54	0	1	0	0	0	0	0	0	0	0
Fernuniversität Hagen	646	199	16	13	3	4	0	0	0	0	0	0	0	0	0	0	4

1) Vereinigung der beiden Universitäten GH Essen und GH Duisburg am 1.1.2003 zur U Duisburg-Essen.

WS 1998/99 und SS 1999  
bis WS 2002/03 und SS 2003

**b) Fachstudiendauer nach Prüfungsart - Mittelwerte**

Hochschule Land	Dt. Erstab. insgesamt		Median					Quartils- abstand		Anteil Stud. in 9 Sem. in %	
	1999	2003	1999	2000	2001	2002	2003	1999	2003	1999	2003
<b>(1) Bachelor (U)</b>											
U Karlsruhe		***						10,5 <sup>1)</sup>	0,5		0,0
Baden-Württemberg insgesamt		***						10,5	0,5		0,0
TU München		42						6,5	0,5		100,0
Bayern insgesamt		42						6,5	0,5		100,0
TU Cottbus		21				5,5	7,3		1,0		100,0
Brandenburg insgesamt		21				5,5	7,3		1,0		100,0
U Hannover		***						6,0	2,0		100,0
Niedersachsen insgesamt		***						6,0	2,0		100,0
U Wuppertal		6						5,8	0,9		100,0
Nordrhein-Westfalen insgesamt		6						5,8	0,9		100,0
TU Dresden		***						6,5	0,5		100,0
Sachsen insgesamt		***						6,5	0,5		100,0
<b>I n s g e s a m t</b>		<b>73</b>						<b>5,5</b>	<b>6,6</b>		<b>98,6</b>
<b>(2) Diplomprüfungen</b>											
U Freiburg i. Br.	0	59			9,0	9,7	10,3 <sup>2)</sup>		1,4		1,7
U Karlsruhe	160	101	11,8	11,7	11,8	11,7	11,7	2,4	3,1	1,9	2,0
U Stuttgart	141	73	12,1	11,5	11,8	11,4	11,1	4,2	2,2	7,1	11,0
U Ulm	45	25	10,7	10,9	11,4	11,3	10,5	2,1	2,4	4,4	12,0
Baden-Württemberg insgesamt	346	258	11,7	11,5	11,6	11,3	11,0	2,7	2,4	4,3	5,4
TU München	140	149	11,1	10,5	10,9	10,7	10,6	1,9	1,9	2,1	8,7
U Erlangen-Nürnberg	152	59	12,4	12,7	13,2	11,7	11,6	2,5	2,4	0,7	0,0
Bayern insgesamt	292	208	11,7	11,3	11,4	11,0	10,8	2,5	2,1	1,4	6,3
HU Berlin		***	16,3					2,9		0,0	
TU Berlin	109	35	14,8	18,2	18,0	13,9	11,9	4,8	7,3	2,8	2,9
Berlin insgesamt	112	35	14,8	18,2	18,0	13,9	11,9	4,7	7,3	2,7	2,9
TU Cottbus	18	8	11,2	10,8	13,2	11,6	12,3	1,8	1,5	5,6	0,0
Brandenburg insgesamt	18	8	11,2	10,8	13,2	11,6	12,3	1,8	1,5	5,6	0,0
U Bremen	54	18	14,4	13,9	15,0	14,9	16,0	5,1	11,0	0,0	0,0
Bremen insgesamt	54	18	14,4	13,9	15,0	14,9	16,0	5,1	11,0	0,0	0,0
TU Hamburg-Harburg	51	44	11,9	12,6	12,4	12,3	13,3	3,4	4,6	3,9	0,0
Hamburg insgesamt	51	44	11,9	12,6	12,4	12,3	13,3	3,4	4,6	3,9	0,0
TU Darmstadt	98	67	11,3	11,4	11,1	10,7	10,8	3,4	1,9	8,2	6,0
U Kassel		***	0	8,0				6,0		50,0	
Hessen insgesamt	100	67	11,3	11,4	11,1	10,7	10,8	3,4	1,9	9,0	6,0
U Rostock	27	17	12,4	12,1	11,5	11,5	11,4	3,9	2,0	3,7	0,0
Mecklenburg-Vorpommern insgesamt	27	17	12,4	12,1	11,5	11,5	11,4	3,9	2,0	3,7	0,0
TU Braunschweig	77	56	12,5	13,2	11,8	12,9	10,9	4,1	3,4	2,6	12,5
U Hannover	127	57	14,9	13,8	15,1	14,1	12,2	4,0	4,5	1,6	5,3
Niedersachsen insgesamt	204	113	14,1	13,5	13,0	13,9	11,3	4,4	3,7	2,0	8,8
TH Aachen	229	170	13,4	12,9	12,1	12,8	12,1	6,0	4,0	0,9	4,7
U Bochum	90	41	12,6	13,8	12,2	13,3	11,9	5,5	5,4	8,9	4,9
U Dortmund	75	32	12,3	13,1	11,2	11,5	13,0	5,1	7,3	0,0	3,1
U Duisburg (ehem.) <sup>3)</sup>	69	15	13,5	12,8	14,4	14,0	12,7	3,5	5,2	0,0	6,7
U Duisburg-Essen <sup>3)</sup>									4,3		12,0
U Paderborn	31	19	13,8	13,9	13,7	13,7	14,9	4,7	3,4	0,0	0,0
U Siegen	76	30	13,2	15,8	12,3	12,5	15,5	4,9	8,3	2,6	0,0
U Wuppertal	57	22	14,1	14,9	15,8	14,0	14,0	3,9	7,3	0,0	18,2
Nordrhein-Westfalen insgesamt	627	354	13,2	13,5	12,6	12,9	12,8	5,0	5,3	1,9	5,4
U Kaiserslautern	64	17	12,7	12,2	11,8	12,1	12,3	3,2	4,1	0,0	5,9
Rheinland-Pfalz insgesamt	64	17	12,7	12,2	11,8	12,1	12,3	3,2	4,1	0,0	5,9
U Saarbrücken	45	14	14,9	15,7	15,2	11,5	11,5	5,1	2,0	0,0	0,0
Saarland insgesamt	45	14	14,9	15,7	15,2	11,5	11,5	5,1	2,0	0,0	0,0

- 1) Unzulänglichkeiten im Datenmaterial. Es werden ein Bachelor-Studiengang und ein darauf aufbauender Master-Studiengang angeboten. Möglicherweise wurde die Fachstudiendauer nach Abschluss des MA (Sc) angegeben.
- 2) Es handelt sich um den Studiengang Mikrosystemtechnik.
- 3) Vereinigung der beiden Universitäten GH Essen und GH Duisburg am 1.1.2003 zur U Duisburg-Essen.

**noch Tabelle: III.8.4. Studienbereich Elektrotechnik  
b) Fachstudiendauer nach Prüfungsart - Mittelwerte**

**WS 1998/99 und SS 1999  
bis WS 2002/03 und SS 2003**

Hochschule Land	Dt. Erstab. insgesamt		Median					Quartils- abstand		Anteil Stud. in 9 Sem. in %	
	1999	2003	1999	2000	2001	2002	2003	1999	2003	1999	2003
<b>noch: (2) Diplomprüfungen</b>											
TU Chemnitz	24	35	11,9	12,4	11,6	11,6	11,1	3,4	1,7	0,0	0,0
TU Dresden	92	98	11,0	10,6	10,8	10,5	10,6	1,9	2,1	5,4	5,1
Sachsen insgesamt	116	133	11,3	11,0	10,9	10,7	10,8	2,2	2,0	4,3	3,8
U Halle	***		15,5	16,5				0,5		0,0	
U Magdeburg	21	13	11,8	11,9	13,7	10,6	11,2	3,0	1,0	0,0	0,0
Sachsen-Anhalt insgesamt	23	13	11,9	12,5	13,7	10,6	11,2	3,4	1,0	0,0	0,0
U Kiel	15	***	11,6	11,5	11,3	11,6	13,0	2,2	3,0	6,7	0,0
Schleswig-Holstein insgesamt	15	***	11,6	11,5	11,3	11,6	13,0	2,2	3,0	6,7	0,0
TU Ilmenau	78	107	11,4	10,9	11,2	11,3	11,4	2,3	2,2	3,8	1,9
U Jena	***	***	17,5		21,5		15,5	0,5	0,5	0,0	0,0
Thüringen insgesamt	79	108	11,4	10,9	11,2	11,3	11,4	2,5	2,2	3,8	1,9
<b>Insgesamt</b>	<b>2.173</b>	<b>1.409</b>	<b>12,4</b>	<b>12,3</b>	<b>11,9</b>	<b>11,6</b>	<b>11,4</b>	<b>4,2</b>	<b>3,1</b>	<b>2,8</b>	<b>4,9</b>
<b>Außerdem nachrichtlich:</b>											
Fernuniversität Hagen	***	4	19,5	14,0	15,5	24,5	22,7	3,5	0,7	0,0	0,0
U der Bundeswehr München	19	49	7,4	7,3	7,5	7,3	6,1	0,6	1,9	94,7	100,0
U der BW Hamburg	14	55	7,5	5,5	7,5	7,5	7,5	0,6	0,5	100,0	98,2

**Entwicklung des Medians im Studienbereich Elektrotechnik (Diplomprüfungen) von 1990 bis 2003<sup>1)</sup>**

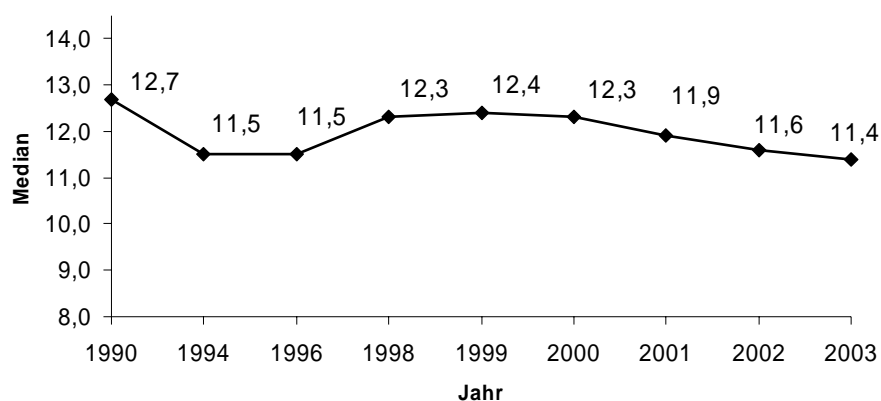

1) Bis 1998 sind die aus datenschutzrechtlichen Gründen ausgeblendeten Hochschulen bei der Medianberechnung nicht enthalten.

### III.8.5. Studienbereich Verkehrstechnik, Nautik

#### III.8.5.1. Studienfach Luft- und Raumfahrttechnik

##### a) Fachstudiendauer nach Prüfungsart – Grunddaten

WS 2002/03 und SS 2003

Hochschule Land	Stu- die- rende	Stud. anf.	Absolventen insg.			Dt. Erstab. insg.	Deutsche Erstabsolventen im ... Fachsemester										
			Insg.	Dt.	Ausl.		<=8	9	10	11	12	13	14	15	16	17	>=18
<b>Diplomprüfungen</b>																	
U Stuttgart	1.211	335	99	88	11	88	3	1	17	11	25	21	5	1	1	1	2
Baden-Württemberg insgesamt	1.211	335	99	88	11	88	3	1	17	11	25	21	5	1	1	1	2
TU München	207	0	56	50	6	50	0	2	4	24	1	13	0	3	1	2	0
Bayern insgesamt	207	0	56	50	6	50	0	2	4	24	1	13	0	3	1	2	0
<b>Insgesamt</b>	<b>1.418</b>	<b>335</b>	<b>155</b>	<b>138</b>	<b>17</b>	<b>138</b>	<b>3</b>	<b>3</b>	<b>21</b>	<b>35</b>	<b>26</b>	<b>34</b>	<b>5</b>	<b>4</b>	<b>2</b>	<b>3</b>	<b>2</b>
in % kumuliert							2,2	4,3	19,6	44,9	63,8	88,4	92,0	94,9	96,4	98,6	100
<b>Außerdem nachrichtlich:</b>																	
U der Bundeswehr München	394	113	51	51	0	51	51	0	0	0	0	0	0	0	0	0	0

WS 1998/99 und SS 1999  
bis WS 2002/03 und SS 2003

##### b) Fachstudiendauer nach Prüfungsart - Mittelwerte

Hochschule Land	Dt. Erstab. insgesamt		Median					Quartils- abstand		Anteil Stud. in 9 Sem. in %	
	1999	2003	1999	2000	2001	2002	2003	1999	2003	1999	2003
<b>Diplomprüfungen</b>											
U Stuttgart	126	88	11,4	11,6	11,5	11,7	11,5	2,3	2,3	12,7	4,5
Baden-Württemberg insgesamt	126	88	11,4	11,6	11,5	11,7	11,5	2,3	2,3	12,7	4,5
TU München	42	50	12,3	11,2	11,8	11,6	10,8	2,7	2,2	2,4	4,0
Bayern insgesamt	42	50	12,3	11,2	11,8	11,6	10,8	2,7	2,2	2,4	4,0
<b>Insgesamt</b>	<b>168</b>	<b>138</b>	<b>11,6</b>	<b>11,5</b>	<b>11,5</b>	<b>11,7</b>	<b>11,3</b>	<b>2,4</b>	<b>2,2</b>	<b>10,1</b>	<b>4,3</b>
<b>Außerdem nachrichtlich:</b>											
U der Bundeswehr München	47	51	6,9	6,8	6,6	6,7	6,1	1,1	1,6	93,6	100,0

#### III.8.5.2. Studienfach Schiffbau/Schiffstechnik

##### a) Fachstudiendauer nach Prüfungsart – Grunddaten

WS 2002/03 und SS 2003

Hochschule Land	Stu- die- rende	Stud. anf.	Absolventen insg.			Dt. Erstab. insg.	Deutsche Erstabsolventen im ... Fachsemester										
			Insg.	Dt.	Ausl.		<=8	9	10	11	12	13	14	15	16	17	>=18
<b>Diplomprüfungen</b>																	
TU Hamburg-Harburg	196	50	26	21	5	21	0	0	0	1	6	2	1	4	1	1	5
Hamburg insgesamt	196	50	26	21	5	21	0	0	0	1	6	2	1	4	1	1	5
U Düsseldorf	31	0	3	3	0	***											
U Duisburg-Essen <sup>1)</sup>	0	0	3	3	0	***											
Nordrhein-Westfalen insgesamt	31	0	6	6	0	6	0	0	0	0	1	0	1	2	0	1	1
<b>Insgesamt</b>	<b>227</b>	<b>50</b>	<b>32</b>	<b>27</b>	<b>5</b>	<b>27</b>	<b>0</b>	<b>0</b>	<b>0</b>	<b>1</b>	<b>7</b>	<b>2</b>	<b>2</b>	<b>6</b>	<b>1</b>	<b>2</b>	<b>6</b>
in % kumuliert							0,0	0,0	0,0	3,7	29,6	37,0	44,4	66,7	70,4	77,8	100

WS 1998/99 und SS 1999  
bis WS 2002/03 und SS 2003

##### b) Fachstudiendauer nach Prüfungsart - Mittelwerte

Hochschule Land	Dt. Erstab. insgesamt		Median					Quartils- abstand		Anteil Stud. in 9 Sem. in %	
	1999	2003	1999	2000	2001	2002	2003	1999	2003	1999	2003
<b>Diplomprüfungen</b>											
TU Hamburg-Harburg	16	21	13,5	13,0	13,0	14,3	14,1	3,3	5,0	6,3	0,0
Hamburg insgesamt	16	21	13,5	13,0	13,0	14,3	14,1	3,3	5,0	6,3	0,0
U Duisburg (ehem.) <sup>1)</sup>	***	***	15,5	15,3	14,5	12,8	14,8	4,5	1,9	0,0	0,0
U Duisburg-Essen <sup>1)</sup>							13,5		7,5		0,0
Nordrhein-Westfalen insgesamt	***	6	15,5	15,3	14,5	12,8	14,5	4,5	3,0	0,0	0,0
<b>Insgesamt</b>	<b>19</b>	<b>27</b>	<b>13,6</b>	<b>13,5</b>	<b>13,3</b>	<b>13,6</b>	<b>14,3</b>	<b>3,9</b>	<b>4,8</b>	<b>5,3</b>	<b>0,0</b>

1) Vereinigung der beiden Universitäten GH Essen und GH Duisburg am 1.1.2003 zur U Duisburg-Essen.

### III.8.5.3. Studienfach Verkehrsingenieurwesen

#### a) Fachstudiendauer nach Prüfungsart – Grunddaten

WS 2002/03 und SS 2003

Hochschule Land	Studie- rende	Stud. anf.	Absolventen insg.			Dt. Erstab. insg.	Deutsche Erstabsolventen im ... Fachsemester										
			Insg.	Dt.	Ausl.		<=8	9	10	11	12	13	14	15	16	17	>=18
<b>Diplomprüfungen</b>																	
TU Dresden	588	163	77	77	0	77	0	0	11	26	18	10	8	2	0	1	1
Sachsen insgesamt	588	163	77	77	0	77	0	0	11	26	18	10	8	2	0	1	1
<b>Insgesamt</b> in % kumuliert	<b>588</b>	<b>163</b>	<b>77</b>	<b>77</b>	<b>0</b>	<b>77</b>	<b>0</b>	<b>0</b>	<b>11</b>	<b>26</b>	<b>18</b>	<b>10</b>	<b>8</b>	<b>2</b>	<b>0</b>	<b>1</b>	<b>1</b>
							0,0	0,0	14,3	48,1	71,4	84,4	94,8	97,4	97,4	98,7	100

WS 1998/99 und SS 1999  
bis WS 2002/03 und SS 2003

#### b) Fachstudiendauer nach Prüfungsart - Mittelwerte

Hochschule Land	Dt. Erstab. insgesamt		Median					Quartils- abstand		Anteil Stud. in 9 Sem. in %	
	1999	2003	1999	2000	2001	2002	2003	1999	2003	1999	2003
<b>Diplomprüfungen</b>											
TU Dresden	33	77	10,7	10,7	11,0	11,2	11,1	1,4	2,0	0,0	0,0
Sachsen insgesamt	33	77	10,7	10,7	11,0	11,2	11,1	1,4	2,0	0,0	0,0
<b>Insgesamt</b>	<b>33</b>	<b>77</b>	<b>10,7</b>	<b>10,7</b>	<b>11,0</b>	<b>11,2</b>	<b>11,1</b>	<b>1,4</b>	<b>2,0</b>	<b>0,0</b>	<b>0,0</b>

### III.8.6. Studienbereich Architektur, Innenarchitektur

#### III.8.6.1. Studienfach Architektur

#### a) Fachstudiendauer nach Prüfungsart – Grunddaten

WS 2002/03 und SS 2003

Hochschule Land	Studie- rende	Stud. anf.	Absolventen insg.			Dt. Erstab. insg.	Deutsche Erstabsolventen im ... Fachsemester										
			Insg.	Dt.	Ausl.		<=8	9	10	11	12	13	14	15	16	17	>=18
<b>(1) Diplomprüfungen (KH)</b>																	
Akad. d. Bild. Künste Stuttgart	114	2	27	26	1	26	0	2	7	10	6	1	0	0	0	0	0
Baden-Württemberg insgesamt	114	2	27	26	1	26	0	2	7	10	6	1	0	0	0	0	0
U der Künste Berlin	349	47	39	37	2	37	2	1	5	1	6	4	5	1	3	3	6
KH Berlin-Weißensee	66	21	9	9	0	***											
Berlin insgesamt	415	68	48	46	2	40	4	1	5	2	6	4	5	1	3	3	6
H f. Bildende Künste Hamburg	360	37	48	45	3	45	25	0	1	0	1	2	4	4	1	1	6
Hamburg insgesamt	360	37	48	45	3	45	25	0	1	0	1	2	4	4	1	1	6
<b>Insgesamt</b> in % kumuliert	<b>889</b>	<b>107</b>	<b>123</b>	<b>117</b>	<b>6</b>	<b>111</b>	<b>29</b>	<b>3</b>	<b>13</b>	<b>12</b>	<b>13</b>	<b>7</b>	<b>9</b>	<b>5</b>	<b>4</b>	<b>4</b>	<b>12</b>
							26,1	28,8	40,5	51,4	63,1	69,4	77,5	82,0	85,6	89,2	100

#### (2) Diplomprüfungen

U Karlsruhe	1.034	177	144	131	13	131	1	4	5	16	41	39	6	4	5	1	9
U Stuttgart	1.514	185	291	255	36	250	2	9	21	55	57	59	17	7	2	2	19
Baden-Württemberg insgesamt	2.548	362	435	386	49	381	3	13	26	71	98	98	23	11	7	3	28
TU München	1.199	176	214	202	12	198	1	3	4	85	6	77	0	10	0	10	2
Bayern insgesamt	1.199	176	214	202	12	198	1	3	4	85	6	77	0	10	0	10	2
TU Berlin	2.218	434	286	265	21	260	2	0	11	31	42	60	27	28	20	12	27
Berlin insgesamt	2.218	434	286	265	21	260	2	0	11	31	42	60	27	28	20	12	27
TU Cottbus	682	110	87	76	11	75	0	1	12	14	9	7	8	6	6	5	7
Brandenburg insgesamt	682	110	87	76	11	75	0	1	12	14	9	7	8	6	6	5	7
TU Darmstadt	1.523	188	166	151	15	151	0	0	5	10	19	26	22	14	9	15	31
U Kassel	503	174	29	23	6	4	4	0	0	0	0	0	0	0	0	0	0
Hessen insgesamt	2.026	362	195	174	21	155	4	0	5	10	19	26	22	14	9	15	31
TU Braunschweig	1.117	139	165	159	6	157	0	4	6	41	32	32	11	8	4	3	16
U Hannover	965	142	127	125	2	118	4	15	7	39	9	20	2	9	0	4	9
Niedersachsen insgesamt	2.082	281	292	284	8	275	4	19	13	80	41	52	13	17	4	7	25

noch Tabelle: III.8.6.1. Studienfach Architektur

a) Fachstudiendauer nach Prüfungsart - Grunddaten

WS 2002/03 und SS 2003

Hochschule Land	Stu- die- rende	Stud. anf.	Absolventen insg.			Dt. Erstab. insg.	Deutsche Erstabsolventen im ... Fachsemester										
			Insg.	Dt.	Ausl.		<=8	9	10	11	12	13	14	15	16	17	>=18
<b>noch: (2) Diplomprüfungen</b>																	
TH Aachen	1.460	202	222	207	15	207	2	9	28	37	33	41	18	11	7	6	15
U Dortmund	652	78	44	42	2	41	0	1	1	2	4	12	9	7	2	1	2
U Duisburg-Essen	113	0	9	7	2	0											
U Wuppertal	115	42	24	24	0	24	23	0	1	0	0	0	0	0	0	0	0
Nordrhein-Westfalen insgesamt	2.340	322	299	280	19	272	25	10	30	39	37	53	27	18	9	7	17
U Kaiserslautern	630	112	56	51	5	50	0	1	1	8	10	7	6	1	6	4	6
Rheinland-Pfalz insgesamt	630	112	56	51	5	50	0	1	1	8	10	7	6	1	6	4	6
TU Dresden	808	143	118	115	3	111	1	1	23	42	16	12	7	5	2	2	0
Sachsen insgesamt	808	143	118	115	3	111	1	1	23	42	16	12	7	5	2	2	0
Bauhaus-U Weimar	1.529	300	208	202	6	202	1	8	34	35	43	34	18	7	8	6	8
Thüringen insgesamt	1.529	300	208	202	6	202	1	8	34	35	43	34	18	7	8	6	8
<b>Insgesamt</b>	<b>16.062</b>	<b>2.602</b>	<b>2.190</b>	<b>2.035</b>	<b>155</b>	<b>1.979</b>	<b>41</b>	<b>56</b>	<b>159</b>	<b>415</b>	<b>321</b>	<b>426</b>	<b>151</b>	<b>117</b>	<b>71</b>	<b>71</b>	<b>151</b>
in % kumuliert							2,1	4,9	12,9	33,9	50,1	71,7	79,3	85,2	88,8	92,4	100

WS 1998/99 und SS 1999  
bis WS 2002/03 und SS 2003

b) Fachstudiendauer nach Prüfungsart - Mittelwerte

Hochschule Land	Dt. Erstab. insgesamt		Median					Quartil- abstand		Anteil Stud. in 9 Sem. in %	
	1999	2003	1999	2000	2001	2002	2003	1999	2003	1999	2003
<b>(1) Diplomprüfungen (KH)</b>											
Akad. d. Bildenden Künste Stuttgart	8	26	10,4	10,0	10,4	10,3	10,4	1,8	1,4	25,0	7,7
Baden-Württemberg insgesamt	8	26	10,4	10,0	10,4	10,3	10,4	1,8	1,4	25,0	7,7
U der Künste Berlin	56	37	12,7	13,4	12,5	13,1	12,9	2,8	4,9	1,8	8,1
KH Berlin-Weißensee	5	***	13,3	6,0	6,8	7,9	6,8	6,3	3,9	40,0	66,7
Berlin insgesamt	61	40	12,8	13,3	11,8	12,5	12,5	2,7	5,7	4,9	12,5
H f. Bildende Künste Hamburg		45		2,8	3,7	3,4	5,8		11,9		55,6
Hamburg insgesamt		45		2,8	3,7	3,4	5,8		11,9		55,6
<b>Insgesamt</b>	<b>69</b>	<b>111</b>	<b>12,4</b>	<b>10,0</b>	<b>9,4</b>	<b>8,1</b>	<b>10,9</b>	<b>2,8</b>	<b>6,1</b>	<b>7,2</b>	<b>28,8</b>
<b>(2) Diplomprüfungen</b>											
U Karlsruhe	130	131	11,9	12,3	12,4	12,4	12,0	2,8	1,6	1,5	3,8
U Stuttgart	268	250	12,2	11,8	11,9	11,6	11,7	2,2	2,2	4,1	4,4
Baden-Württemberg insgesamt	398	381	12,1	11,9	12,1	11,9	11,8	2,4	2,0	3,3	4,2
TU München	155	198	12,2	12,2	11,9	11,7	12,0	2,2	2,2	0,6	2,0
Bayern insgesamt	155	198	12,2	12,2	11,9	11,7	12,0	2,2	2,2	0,6	2,0
TU Berlin	184	260	13,7	12,9	13,2	13,1	12,7	3,8	3,3	3,3	0,8
Berlin insgesamt	184	260	13,7	12,9	13,2	13,1	12,7	3,8	3,3	3,3	0,8
TU Cottbus	32	75	12,8	12,5	12,0	13,4	12,2	3,0	4,5	0,0	1,3
Brandenburg insgesamt	32	75	12,8	12,5	12,0	13,4	12,2	3,0	4,5	0,0	1,3
H f. Bildende Künste Hamburg	63		5,0	2,8				2,7		93,7	
Hamburg insgesamt	63		5,0	2,8				2,7		93,7	
TU Darmstadt	162	151	14,9	15,1	14,7	14,3	13,7	3,4	4,4	0,6	0,0
U Kassel	20	4	15,0	17,0	11,3	14,5	5,7 <sup>1)</sup>	5,2	0,7	5,0	100,0
Hessen insgesamt	182	155	14,9	15,1	14,7	14,3	13,6	3,5	4,5	1,1	2,6
TU Braunschweig	157	157	16,1	15,5	14,2	13,4	11,9	4,1	2,5	0,6	2,5
U Hannover	137	118	12,3	12,7	12,7	11,7	10,8	4,0	2,6	2,9	16,1
Niedersachsen insgesamt	294	275	14,6	14,2	13,6	12,7	11,5	5,1	2,5	1,7	8,4

1) Unzulänglichkeiten im Datenmaterial. Möglicherweise wurden die Diplom I - Absolventen des gestuften Studiengangs erhoben.



noch Tabelle: III.8.6.1. Studienfach Architektur  
b) Fachstudiedauer nach Prüfungsart - Mittelwerte

WS 1998/99 und SS 1999  
bis WS 2002/03 und SS 2003

Hochschule Land	Dt. Erstab. insgesamt		Median					Quartils- abstand		Anteil Stud. in 9 Sem. in %	
	1999	2003	1999	2000	2001	2002	2003	1999	2003	1999	2003
<b>noch: (2) Diplomprüfungen</b>											
TH Aachen	190	207	12,6	12,5	12,1	11,8	11,8	2,5	2,9	0,0	5,3
U Dortmund	32	41	12,7	14,0	12,4	12,7	13,1	2,4	2,1	3,1	2,4
U Essen (ehem.) <sup>1)</sup>	0	0		11,3							
U Wuppertal <sup>2)</sup>	0	24				3,4	3,5		2,1		95,8
Nordrhein-Westfalen insgesamt	222	272	12,6	12,8	12,2	11,9	11,9	2,5	3,3	0,5	12,9
U Kaiserslautern	86	50	13,5	13,7	13,1	14,0	12,7	2,9	4,3	0,0	2,0
Rheinland-Pfalz insgesamt	86	50	13,5	13,7	13,1	14,0	12,7	2,9	4,3	0,0	2,0
TU Dresden	120	111	11,1	11,0	11,0	10,8	10,7	2,1	2,0	4,2	1,8
Sachsen insgesamt	120	111	11,1	11,0	11,0	10,8	10,7	2,1	2,0	4,2	1,8
Bauhaus-U Weimar	170	202	10,7	11,2	11,3	11,1	11,5	2,4	2,7	8,8	4,5
Thüringen insgesamt	170	202	10,7	11,2	11,3	11,1	11,5	2,4	2,7	8,8	4,5
<b>Insgesamt</b>	<b>1.906</b>	<b>1.979</b>	<b>12,6</b>	<b>12,6</b>	<b>12,4</b>	<b>12,2</b>	<b>12,0</b>	<b>3,6</b>	<b>2,9</b>	<b>5,6</b>	<b>4,9</b>

Entwicklung des Medians im Studienfach Architektur (Diplomprüfungen) von 1990 bis 2003<sup>3)</sup>

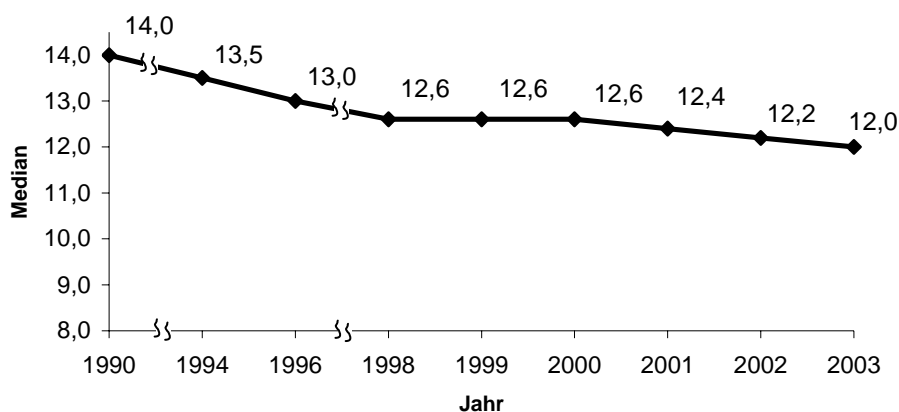

1) Vereinigung der beiden Universitäten GH Essen und GH Duisburg am 1.1.2003 zur U Duisburg-Essen.

2) Integrierter Studiengang. Möglicherweise wurden die Diplom I - Absolventen des gestuften Studiengangs erhoben.

3) Bis 1998 sind die aus datenschutzrechtlichen Gründen ausgeblendeten Hochschulen bei der Medianberechnung nicht enthalten.

### III.8.6.2. Studienfach Innenarchitektur

#### a) Fachstudiendauer nach Prüfungsart – Grunddaten

WS 2002/03 und SS 2003

Hochschule Land	Stu- die- rende	Stud. anf.	Absolventen insg.			Dt. Erstab. insg.	Deutsche Erstabsolventen im ... Fachsemester										
			Insg.	Dt.	Ausl.		<=8	9	10	11	12	13	14	15	16	17	>=18
<b>Diplomprüfungen</b>																	
Akad. d. Bild. Künste München	55	12	10	9	1	9	1	5	0	2	1	0	0	0	0	0	0
Akad. d. Bild. Künste Nürnberg	12	1	3	2	1	***											
Bayern insgesamt	67	13	13	11	2	11	1	7	0	2	1	0	0	0	0	0	0
Burg Giebichenstein																	
H f. Kunst u. Design Halle	76	15	10	10	0	10	0	0	1	5	3	1	0	0	0	0	0
Sachsen-Anhalt insgesamt	76	15	10	10	0	10	0	0	1	5	3	1	0	0	0	0	0
<b>Insgesamt</b>	<b>143</b>	<b>28</b>	<b>23</b>	<b>21</b>	<b>2</b>	<b>21</b>	<b>1</b>	<b>7</b>	<b>1</b>	<b>7</b>	<b>4</b>	<b>1</b>	<b>0</b>	<b>0</b>	<b>0</b>	<b>0</b>	<b>0</b>
in % kumuliert							4,8	38,1	42,9	76,2	95,2	100	100	100	100	100	100

#### b) Fachstudiendauer nach Prüfungsart - Mittelwerte

WS 1998/99 und SS 1999  
bis WS 2002/03 und SS 2003

Hochschule Land	Dt. Erstab. insgesamt		Median					Quartils- abstand		Anteil Stud. in 9 Sem. in %	
	1999	2003	1999	2000	2001	2002	2003	1999	2003	1999	2003
<b>Diplomprüfungen</b>											
Akad. d. Bildenden Künste München	8	9	8,6	8,5	8,6	8,6	8,7	0,6	2,1	87,5	66,7
Akad. d. Bildenden Künste Nürnberg	***	***	9,0	8,7	8,7	8,6	8,5	1,0	0,5	50,0	100,0
Bayern insgesamt	10	11	8,6	8,6	8,7	8,6	8,6	0,6	1,9	80,0	72,7
Burg Giebichenstein											
H f. Kunst u. Design Halle.		10			11,5	10,6	10,8		1,2		0,0
Sachsen-Anhalt insgesamt		10			11,5	10,6	10,8		1,2		0,0
<b>Insgesamt</b>	<b>10</b>	<b>21</b>	<b>8,6</b>	<b>8,6</b>	<b>9,0</b>	<b>9,8</b>	<b>10,2</b>	<b>0,6</b>	<b>2,4</b>	<b>80,0</b>	<b>38,1</b>

### III.8.7. Studienbereich Raumplanung

#### a) Fachstudiendauer nach Prüfungsart – Grunddaten

WS 2002/03 und SS 2003

Hochschule Land	Stu- die- rende	Stud. anf.	Absolventen insg.			Dt. Erstab. insg.	Deutsche Erstabsolventen im ... Fachsemester										
			Insg.	Dt.	Ausl.		<=8	9	10	11	12	13	14	15	16	17	>=18
<b>(1) Bachelor (U)</b>																	
TU Cottbus	247	108	37	20	17	20	19	1	0	0	0	0	0	0	0	0	0
Brandenburg insgesamt	247	108	37	20	17	20	19	1	0	0	0	0	0	0	0	0	0
<b>Insgesamt</b>	<b>247</b>	<b>108</b>	<b>37</b>	<b>20</b>	<b>17</b>	<b>20</b>	<b>19</b>	<b>1</b>	<b>0</b>	<b>0</b>	<b>0</b>	<b>0</b>	<b>0</b>	<b>0</b>	<b>0</b>	<b>0</b>	<b>0</b>
in % kumuliert							95,0	100	100	100	100	100	100	100	100	100	100
<b>(2) Diplomprüfungen</b>																	
TU Berlin	1.074	238	70	65	5	65	0	0	4	8	12	9	4	6	2	4	16
Berlin insgesamt	1.074	238	70	65	5	65	0	0	4	8	12	9	4	6	2	4	16
TU Cottbus	707	130	94	92	2	92	0	1	4	24	26	15	12	3	1	2	4
Brandenburg insgesamt	707	130	94	92	2	92	0	1	4	24	26	15	12	3	1	2	4
TU Hamburg-Harburg	455	74	42	39	3	22	0	0	1	1	5	1	4	2	4	1	3
Hamburg insgesamt	455	74	42	39	3	22	0	0	1	1	5	1	4	2	4	1	3
U Kassel	18	0	10	9	1	0											
Hessen insgesamt	18	0	10	9	1	0											
U Rostock	511	108	83	83	0	83	1	0	5	37	23	16	1	0	0	0	0
Mecklenburg-Vorpommern insg.	511	108	83	83	0	83	1	0	5	37	23	16	1	0	0	0	0
H Vechta	5	0	2	2	0	0											
U Oldenburg	1	0	1	1	0	***											
Niedersachsen insgesamt	6	0	3	3	0	***											
U Dortmund	1.066	169	122	119	3	118	0	1	6	52	23	23	5	6	0	1	1
Nordrhein-Westfalen insgesamt	1.066	169	122	119	3	118	0	1	6	52	23	23	5	6	0	1	1

**noch Tabelle: III.8.7. Studienbereich Raumplanung**

**a) Fachstudiedauer nach Prüfungsart - Grunddaten**

**WS 2002/03 und SS 2003**

Hochschule Land	Stu- die- rende	Stud. anf.	Absolventen insg.			Dt. Erstab. insg.	Deutsche Erstabsolventen im ... Fachsemester										
			Insg.	Dt.	Ausl.		<=8	9	10	11	12	13	14	15	16	17	>=18
<b>noch: (2) Diplomprüfungen</b>																	
U Kaiserslautern	427	89	57	57	0	57	0	1	3	8	7	18	13	4	1	0	2
U Koblenz-Landau	256	111	16	16	0	0											
U Trier	263	46	28	26	2	26	0	0	1	4	6	12	3	0	0	0	0
Rheinland-Pfalz insgesamt	946	246	101	99	2	83	0	1	4	12	13	30	16	4	1	0	2
TU Dresden	143	65	22	20	2	0											
Sachsen insgesamt	143	65	22	20	2	0											
Bauhaus-U Weimar	5	0	4	4	0	4	0	0	0	0	0	0	0	0	0	0	4
U Jena	6	0	3	3	0	0											
Thüringen insgesamt	11	0	7	7	0	4	0	0	0	0	0	0	0	0	0	0	4
<b>Insgesamt</b>	<b>4.937</b>	<b>1.030</b>	<b>554</b>	<b>536</b>	<b>18</b>	<b>468</b>	<b>1</b>	<b>3</b>	<b>24</b>	<b>134</b>	<b>102</b>	<b>94</b>	<b>42</b>	<b>21</b>	<b>8</b>	<b>8</b>	<b>31</b>
in % kumuliert							0,2	0,9	6,0	34,6	56,4	76,5	85,5	90,0	91,7	93,4	100

**WS 1998/99 und SS 1999  
bis WS 2002/03 und SS 2003**

**b) Fachstudiedauer nach Prüfungsart - Mittelwerte**

Hochschule Land	Dt. Erstab. insgesamt		Median					Quartils- abstand		Anteil Stud. in 9 Sem. in %	
	1999	2003	1999	2000	2001	2002	2003	1999	2003	1999	2003
	<b>(1) Bachelor (U)</b>										
TU Cottbus		20			5,5	6,5	6,5			1,9	100,0
Brandenburg insgesamt		20			5,5	6,5	6,5			1,9	100,0
<b>Insgesamt</b>		<b>20</b>			<b>5,5</b>	<b>6,5</b>	<b>6,5</b>			<b>1,9</b>	<b>100,0</b>
<b>(2) Diplomprüfungen</b>											
TU Berlin	129	65	12,0	11,9	12,3	12,2	12,9	3,5	5,6	5,4	0,0
Berlin insgesamt	129	65	12,0	11,9	12,3	12,2	12,9	3,5	5,6	5,4	0,0
TU Cottbus	44	92	11,7	12,2	11,5	11,5	11,7	1,6	2,2	0,0	1,1
Brandenburg insgesamt	44	92	11,7	12,2	11,5	11,5	11,7	1,6	2,2	0,0	1,1
TU Hamburg-Harburg	24	22	13,0	13,0	14,8	14,5	13,8	4,7	3,9	4,2	0,0
Hamburg insgesamt	24	22	13,0	13,0	14,8	14,5	13,8	4,7	3,9	4,2	0,0
U Kassel	8	0	14,3	18,5	17,5			3,0		0,0	
Hessen insgesamt	8	0	14,3	18,5	17,5			3,0		0,0	
U Rostock	88	83	11,1	11,2	10,0	11,0	11,0	1,5	1,4	2,3	1,2
Mecklenburg-Vorpommern insgesamt	88	83	11,1	11,2	10,0	11,0	11,0	1,5	1,4	2,3	1,2
H Vechta		0									
U Oldenburg	14	***	14,8	14,8			20,5	1,4	0,5	0,0	0,0
Niedersachsen insgesamt	14	***	14,8	14,8			20,5	1,4	0,5	0,0	0,0
U Dortmund	100	118	11,9	11,9	9,9	11,7	11,0	1,9	1,8	1,0	0,8
Nordrhein-Westfalen insgesamt	100	118	11,9	11,9	9,9	11,7	11,0	1,9	1,8	1,0	0,8
U Kaiserslautern	44	57	13,0	12,5	12,5	12,3	12,5	2,1	2,1	0,0	1,8
U Trier		26		9,5	9,5	10,8	12,2		1,5		0,0
Rheinland-Pfalz insgesamt	44	83	13,0	12,5	12,4	12,0	12,4	2,1	1,9	0,0	1,2
Bauhaus-U Weimar		***	4	14,5	13,5	14,5	16,5	22,0	0,5	2,0	0,0
U Jena		***	0	5,0	5,0	5,0	5,0	3,0		100,0	
Thüringen insgesamt		5	4	14,2	13,5	12,5	5,5	22,0	7,3	2,0	40,0
<b>Insgesamt</b>	<b>456</b>	<b>468</b>	<b>11,8</b>	<b>11,9</b>	<b>11,4</b>	<b>11,6</b>	<b>11,7</b>	<b>2,6</b>	<b>2,3</b>	<b>2,9</b>	<b>0,9</b>



WS 1998/99 und SS 1999  
bis WS 2002/03 und SS 2003

**b) Fachstudiedauer nach Prüfungsart - Mittelwerte**

Hochschule Land	Dt. Erstab. insgesamt		Median					Quartils- abstand		Anteil Stud. in 9 Sem. in %	
	1999	2003	1999	2000	2001	2002	2003	1999	2003	1999	2003
<b>Diplomprüfungen</b>											
U Karlsruhe	220	168	12,7	12,5	12,7	13,0	12,7	2,4	3,4	1,8	2,4
U Stuttgart	184	104	11,2	11,3	11,2	11,1	11,4	2,5	2,6	8,7	8,7
Baden-Württemberg insgesamt	404	272	12,1	12,1	12,1	12,4	12,3	2,7	3,2	5,0	4,8
TU München	257	128	11,2	11,4	11,6	11,3	12,1	2,3	2,3	2,7	1,6
Bayern insgesamt	257	128	11,2	11,4	11,6	11,3	12,1	2,3	2,3	2,7	1,6
TU Berlin	100	111	14,0	14,7	14,7	13,7	14,0	3,9	4,7	4,0	1,8
Berlin insgesamt	100	111	14,0	14,7	14,7	13,7	14,0	3,9	4,7	4,0	1,8
TU Cottbus	45	60	11,5	11,2	12,5	11,9	13,1	3,8	3,6	0,0	0,0
Brandenburg insgesamt	45	60	11,5	11,2	12,5	11,9	13,1	3,8	3,6	0,0	0,0
TU Hamburg-Harburg	31	81	11,7	11,3	12,1	12,6	12,8	3,0	2,7	9,7	2,5
Hamburg insgesamt	31	81	11,7	11,3	12,1	12,6	12,8	3,0	2,7	9,7	2,5
TU Darmstadt	181	146	13,1	12,9	13,6	13,5	13,9	3,0	5,0	1,1	2,1
Hessen insgesamt	181	146	13,1	12,9	13,6	13,5	13,9	3,0	5,0	1,1	2,1
U Rostock	37	41	10,4	10,6	11,4	11,8	12,5	1,4	4,0	0,0	2,4
Mecklenburg-Vorpommern insgesamt	37	41	10,4	10,6	11,4	11,8	12,5	1,4	4,0	0,0	2,4
TU Braunschweig	104	98	11,9	12,0	12,3	12,8	12,9	2,5	3,3	0,0	0,0
U Hannover	188	145	11,9	11,8	11,9	11,8	12,1	2,0	2,5	1,1	11,0
Niedersachsen insgesamt	292	243	11,9	11,9	12,1	12,1	12,3	2,1	3,4	0,7	6,6
TH Aachen	154	138	12,4	13,2	13,5	13,9	14,4	3,5	3,5	3,9	0,7
U Bochum	128	68	10,7	10,6	12,2	11,2	11,0	3,2	4,3	18,0	17,6
U Dortmund	68	65	13,5	13,1	13,2	14,0	14,0	2,5	3,7	0,0	3,1
U Duisburg-Essen	43	36	11,9	12,9	15,0	14,8	13,9	4,5	5,7	0,0	0,0
U Wuppertal	41	42	11,4	11,9	13,0	13,3	13,8	2,5	3,2	2,4	2,4
Nordrhein-Westfalen insgesamt	434	349	11,9	12,5	13,3	13,4	13,7	3,7	4,0	6,9	4,6
U Kaiserslautern	80	61	13,0	13,6	13,4	13,3	14,2	2,4	4,1	0,0	1,6
Rheinland-Pfalz insgesamt	80	61	13,0	13,6	13,4	13,3	14,2	2,4	4,1	0,0	1,6
TU Dresden	202	158	10,7	11,0	10,7	10,8	10,9	1,7	1,9	1,0	0,0
U Leipzig	0	29		9,5	10,1	11,2	11,6		2,8		3,4
Sachsen insgesamt	202	187	10,7	10,9	10,6	10,9	11,0	1,7	2,1	1,0	0,5
Bauhaus-U Weimar	180	137	10,9	11,3	11,7	12,0	13,0	1,9	4,0	2,2	2,9
Thüringen insgesamt	180	137	10,9	11,3	11,7	12,0	13,0	1,9	4,0	2,2	2,9
<b>I n s g e s a m t</b>	<b>2.243</b>	<b>1.816</b>	<b>11,7</b>	<b>11,9</b>	<b>12,2</b>	<b>12,3</b>	<b>12,7</b>	<b>2,9</b>	<b>3,9</b>	<b>3,3</b>	<b>3,4</b>
<b>Außerdem nachrichtlich:</b>											
U der Bundeswehr München	32	34	6,8	6,9	6,5	7,0	5,0	1,1	2,1	93,8	100,0

Entwicklung des Medians im Studienbereich Bauingenieurwesen (Diplomprüfungen) von 1990 bis 2003<sup>1)</sup>

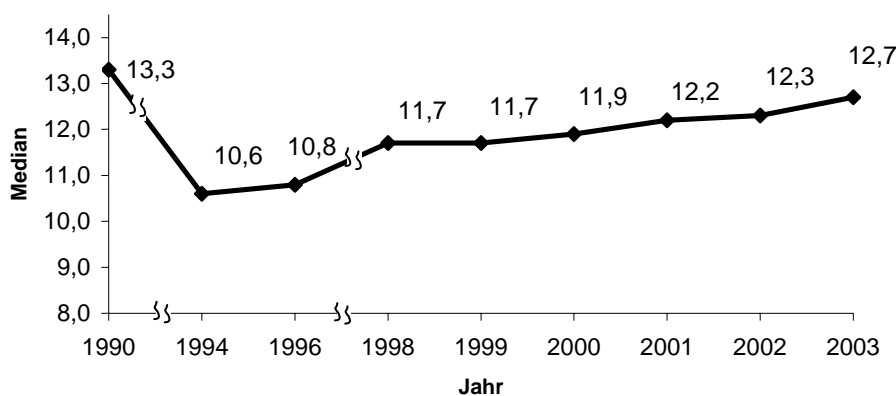

1) Bis 1998 sind die aus datenschutzrechtlichen Gründen ausgeblendeten Hochschulen bei der Medianberechnung nicht enthalten.

### III.8.9. Studienbereich Vermessungswesen

#### a) Fachstudiendauer nach Prüfungsart – Grunddaten

WS 2002/03 und SS 2003

Hochschule Land	Stu- die- rende	Stud. anf.	Absolventen insg.			Dt. Erstab. insg.	Deutsche Erstabsolventen im ... Fachsemester										
			Insg.	Dt.	Ausl.		<=8	9	10	11	12	13	14	15	16	17	>=18
<b>Diplomprüfungen</b>																	
U Karlsruhe	74	18	18	17	1	17	0	0	2	4	4	0	0	3	2	2	0
U Stuttgart	148	19	12	12	0	12	0	0	4	1	3	2	2	0	0	0	0
Baden-Württemberg insgesamt	222	37	30	29	1	29	0	0	6	5	7	2	2	3	2	2	0
TU München	122	29	20	18	2	18	0	2	0	10	0	4	0	2	0	0	0
Bayern insgesamt	122	29	20	18	2	18	0	2	0	10	0	4	0	2	0	0	0
TU Berlin	225	44	36	36	0	35	0	0	2	8	7	3	4	4	2	1	4
Berlin insgesamt	225	44	36	36	0	35	0	0	2	8	7	3	4	4	2	1	4
TU Darmstadt	76	14	11	11	0	11	0	0	2	1	3	1	2	0	0	1	1
Hessen insgesamt	76	14	11	11	0	11	0	0	2	1	3	1	2	0	0	1	1
U Hannover	181	32	25	24	1	24	0	5	0	13	0	4	1	0	1	0	0
Niedersachsen insgesamt	181	32	25	24	1	24	0	5	0	13	0	4	1	0	1	0	0
U Bonn	230	33	29	26	3	26	0	0	2	1	19	0	1	0	1	0	2
Nordrhein-Westfalen insgesamt	230	33	29	26	3	26	0	0	2	1	19	0	1	0	1	0	2
TU Dresden	362	76	65	64	1	64	0	0	9	19	8	11	4	5	3	4	1
Sachsen insgesamt	362	76	65	64	1	64	0	0	9	19	8	11	4	5	3	4	1
<b>Insgesamt</b>	<b>1.418</b>	<b>265</b>	<b>216</b>	<b>208</b>	<b>8</b>	<b>207</b>	<b>0</b>	<b>7</b>	<b>21</b>	<b>57</b>	<b>44</b>	<b>25</b>	<b>14</b>	<b>14</b>	<b>9</b>	<b>8</b>	<b>8</b>
in % kumuliert							0,0	3,4	13,5	41,1	62,3	74,4	81,2	87,9	92,3	96,1	100
<b>Außerdem nachrichtlich:</b>																	
U der Bundeswehr München	79	8	21	21	0	21	21	0	0	0	0	0	0	0	0	0	0

#### b) Fachstudiendauer nach Prüfungsart - Mittelwerte

WS 1998/99 und SS 1999  
bis WS 2002/03 und SS 2003

Hochschule Land	Dt. Erstab. insgesamt		Median					Quartils- abstand		Anteil Stud. in 9 Sem. in %	
	1999	2003	1999	2000	2001	2002	2003	1999	2003	1999	2003
<b>Diplomprüfungen</b>											
U Karlsruhe	20	17	11,7	12,1	11,9	11,5	11,6	1,6	4,4	5,0	0,0
U Stuttgart	30	12	11,0	11,5	11,8	11,0	11,3	3,8	2,8	10,0	0,0
Baden-Württemberg insgesamt	50	29	11,5	11,8	11,9	11,4	11,5	2,9	3,6	8,0	0,0
TU München	28	18	10,3	10,1	10,3	10,5	10,7	1,9	2,1	0,0	11,1
Bayern insgesamt	28	18	10,3	10,1	10,3	10,5	10,7	1,9	2,1	0,0	11,1
TU Berlin	23	35	11,8	13,2	12,1	11,4	12,2	2,9	3,7	13,0	0,0
Berlin insgesamt	23	35	11,8	13,2	12,1	11,4	12,2	2,9	3,7	13,0	0,0
TU Darmstadt	19	11	11,5	10,8	10,3	12,5	11,8	2,5	2,9	0,0	0,0
Hessen insgesamt	19	11	11,5	10,8	10,3	12,5	11,8	2,5	2,9	0,0	0,0
U Hannover	63	24	11,8	12,0	10,9	10,7	10,5	2,2	0,9	1,6	20,8
Niedersachsen insgesamt	63	24	11,8	12,0	10,9	10,7	10,5	2,2	0,9	1,6	20,8
U Bonn	24	26	12,1	11,3	10,6	10,1	11,5	1,7	0,7	0,0	0,0
Nordrhein-Westfalen insgesamt	24	26	12,1	11,3	10,6	10,1	11,5	1,7	0,7	0,0	0,0
TU Dresden	61	64	10,2	10,3	11,1	11,7	11,5	2,1	2,9	1,6	0,0
Sachsen insgesamt	61	64	10,2	10,3	11,1	11,7	11,5	2,1	2,9	1,6	0,0
<b>Insgesamt</b>	<b>268</b>	<b>207</b>	<b>11,3</b>	<b>11,0</b>	<b>11,1</b>	<b>11,0</b>	<b>11,4</b>	<b>2,7</b>	<b>2,7</b>	<b>3,4</b>	<b>3,4</b>
<b>Außerdem nachrichtlich:</b>											
U der Bundeswehr München	10	21	6,6	6,5	6,6	6,5	6,4	0,6	0,6	100,0	100,0

### III.9. Fächergruppe Kunst/Kunstwissenschaften

#### III.9.1. Studienbereich Kunst, Kunstwissenschaft allgemein

##### a) Fachstudiendauer nach Prüfungsart – Grunddaten

WS 2002/03 und SS 2003

Hochschule Land	Stu- die- rende	Stud. anf.	Absolventen insg.			Dt. Erstab. insg.	Deutsche Erstabsolventen im ... Fachsemester										
			Insg.	Dt.	Ausl.		<=8	9	10	11	12	13	14	15	16	17	>=18

##### (1) Diplomprüfungen (KH)

Akad. d. Bild. Künste Stuttgart	53	2	15	15	0	15	13	1	1	0	0	0	0	0	0	0	0	0
Baden-Württemberg insgesamt	53	2	15	15	0	15	13	1	1	0	0	0	0	0	0	0	0	0
KH Berlin-Weißensee	18	11																
Berlin insgesamt	18	11																
H f. Bildende Künste Dresden	78	24	33	31	2	31	9	0	18	2	2	0	0	0	0	0	0	0
Sachsen insgesamt	78	24	33	31	2	31	9	0	18	2	2	0	0	0	0	0	0	0
<b>Insgesamt</b>	<b>149</b>	<b>37</b>	<b>48</b>	<b>46</b>	<b>2</b>	<b>46</b>	<b>22</b>	<b>1</b>	<b>19</b>	<b>2</b>	<b>2</b>	<b>0</b>	<b>0</b>	<b>0</b>	<b>0</b>	<b>0</b>	<b>0</b>	<b>0</b>
in % kumuliert							47,8	50,0	91,3	95,7	100	100	100	100	100	100	100	100

##### (2) Diplomprüfungen

Akad. d. Bild. Künste Nürnberg	12	5	5	4	1	0												
TU München	65	13	18	18	0	18	0	18	0	0	0	0	0	0	0	0	0	0
Bayern insgesamt	77	18	23	22	1	18	0	18	0	0	0	0	0	0	0	0	0	0
Burg Giebichenstein																		
H f. Kunst u. Design Halle	35	14																
Sachsen-Anhalt insgesamt	35	14																
<b>Insgesamt</b>	<b>112</b>	<b>32</b>	<b>23</b>	<b>22</b>	<b>1</b>	<b>18</b>	<b>0</b>	<b>18</b>	<b>0</b>	<b>0</b>	<b>0</b>	<b>0</b>	<b>0</b>	<b>0</b>	<b>0</b>	<b>0</b>	<b>0</b>	<b>0</b>
in % kumuliert							0,0	100	100	100	100	100	100	100	100	100	100	100

##### (3) Magisterprüfungen

Internationale Hochschule Calw	24	10	2	2	0	0												
PH Freiburg i. Br.	1	1																
Staatl. H f. Gestaltg. Karlsruhe	44	10	12	11	1	11	1	3	0	1	1	1	3	0	1	0	0	0
U Freiburg i. Br.	173	39	8	8	0	7	0	0	1	1	1	0	2	2	0	0	0	0
U Heidelberg	376	166	21	18	3	18	1	0	2	0	3	6	1	1	1	0	3	
U Karlsruhe	38	0	3	3	0	***												
U Stuttgart	197	80	15	15	0	14	0	0	0	1	3	3	1	1	0	1	4	
U Tübingen	196	85	10	8	2	8	0	0	1	4	1	0	1	1	0	0	0	
Baden-Württemberg insgesamt	1.049	391	71	65	6	61	2	3	4	7	9	10	9	6	2	1	8	
Kath. U Eichstätt	21	9	1	1	0	***												
U Augsburg	173	63	11	11	0	11	0	0	2	1	1	4	0	0	0	0	3	
U Bamberg	85	37	13	13	0	13	2	1	3	2	2	1	1	1	0	0	0	
U Erlangen-Nürnberg	121	60	11	11	0	11	0	0	2	1	1	5	1	0	1	0	0	
U München	652	245	57	49	8	48	3	1	2	19	5	8	3	4	1	2	0	
U Passau	57	26	9	9	0	9	1	1	1	3	2	0	1	0	0	0	0	
U Regensburg	149	47	10	10	0	10	0	1	0	2	1	4	1	1	0	0	0	
U Würzburg	79	39	5	5	0	4	0	1	0	1	1	1	0	0	0	0	0	
Bayern insgesamt	1.337	526	117	109	8	107	6	5	10	29	13	23	8	6	2	2	3	
FU Berlin	800	118	32	30	2	29	3	0	5	3	3	4	1	1	0	5	4	
HU Berlin	421	64	48	47	1	45	1	1	2	4	2	4	5	6	4	5	11	
TU Berlin	336	69	15	14	1	14	1	0	0	2	0	3	2	0	1	1	4	
Berlin insgesamt	1.557	251	95	91	4	88	5	1	7	9	5	11	8	7	5	11	19	
U Bremen	60	20																
Bremen insgesamt	60	20																
U Hamburg	318	52	22	22	0	22	5	1	0	5	6	3	1	0	0	0	1	
Hamburg insgesamt	318	52	22	22	0	22	5	1	0	5	6	3	1	0	0	0	1	
U Frankfurt a. M.	849	320	35	32	3	32	1	1	2	2	4	2	4	7	3	1	5	
U Gießen	197	49	6	6	0	6	0	0	0	0	1	1	1	1	1	1	0	
U Marburg	253	64	19	16	3	16	1	0	2	3	3	2	1	0	1	0	3	
U Kassel	245	78	10	10	0	10	0	0	0	0	1	1	2	1	0	0	5	
Hessen insgesamt	1.544	511	70	64	6	64	2	1	4	5	9	6	8	9	5	2	13	
U Greifswald	133	30	4	4	0	4	0	0	1	1	1	0	0	0	1	0	0	
Mecklenburg-Vorpommern insg.	133	30	4	4	0	4	0	0	1	1	1	0	0	0	1	0	0	

noch Tabelle: III.9.1. Studienbereich Kunst, Kunstwissenschaft allgemein

WS 2002/03 und SS 2003

a) Fachstudiendauer nach Prüfungsart - Grunddaten

Hochschule Land	Stu- die- rende	Stud. anf.	Absolventen insg.			Dt. Erstab. insg.	Deutsche Erstabsolventen im ... Fachsemester										
			Insg.	Dt.	Ausl.		<=8	9	10	11	12	13	14	15	16	17	>=18
<b>noch: (3) Magisterprüfungen</b>																	
H f. Bild. Künste Braunschweig	137	38	6	6	0	0											
TU Braunschweig	131	30	6	5	1	***											
U Göttingen	144	24	13	13	0	13	0	0	2	3	2	0	1	0	2	0	3
U Lüneburg	232	23															
U Oldenburg	68	10	5	5	0	5	1	0	0	0	1	1	0	1	0	0	1
U Osnabrück	181	26	12	12	0	12	0	1	0	1	0	0	0	2	3	2	3
Niedersachsen insgesamt	893	151	42	41	1	33	2	1	2	4	3	1	1	3	5	3	8
TH Aachen	212	55	6	6	0	6	1	0	1	0	0	1	0	0	0	0	3
U Bochum	448	0	24	23	1	23	0	0	3	1	4	3	4	3	3	0	2
U Bonn	621	97	35	34	1	34	2	2	4	3	4	1	4	1	7	2	4
U Düsseldorf	251	26	13	10	3	10	1	0	1	2	1	1	1	0	1	0	2
U Köln	445	59	31	29	2	29	4	1	2	4	4	2	2	4	0	0	6
U Münster	351	94	48	47	1	47	10	6	11	7	2	3	2	1	3	1	1
U Duisburg-Essen	0	2															
U Siegen	1	2															
Nordrhein-Westfalen insgesamt	2.329	335	157	149	8	149	18	9	22	17	15	11	13	9	14	3	18
Theol. Fakultät Trier	6	2															
U Koblenz-Landau	31	26	2	2	0	***											
U Mainz	390	185	17	16	1	15	1	0	0	1	1	4	2	2	0	0	4
U Trier	226	85	12	11	1	11	0	2	3	1	1	2	0	0	1	1	0
Rheinland-Pfalz insgesamt	653	298	31	29	2	28	1	2	3	3	3	6	2	2	1	1	4
U Saarbrücken	164	40	2	2	0	***											
Saarland insgesamt	164	40	2	2	0	***											
TU Dresden	149	29	9	7	2	7	0	0	0	0	1	3	1	2	0	0	0
U Leipzig	231	55	19	19	0	18	0	0	5	0	4	4	3	0	1	0	1
Sachsen insgesamt	380	84	28	26	2	25	0	0	5	0	5	7	4	2	1	0	1
U Halle	182	71	11	11	0	11	0	1	0	4	2	0	2	0	1	1	0
Sachsen-Anhalt insgesamt	182	71	11	11	0	11	0	1	0	4	2	0	2	0	1	1	0
U Kiel	206	38	16	14	2	14	0	0	3	3	1	0	2	1	1	1	2
Schleswig-Holstein insgesamt	206	38	16	14	2	14	0	0	3	3	1	0	2	1	1	1	2
U Jena	217	67	16	16	0	16	1	0	1	1	2	4	3	3	1	0	0
Thüringen insgesamt	217	67	16	16	0	16	1	0	1	1	2	4	3	3	1	0	0
<b>Insgesamt</b>	<b>11.022</b>	<b>2.865</b>	<b>682</b>	<b>643</b>	<b>39</b>	<b>624</b>	<b>42</b>	<b>24</b>	<b>62</b>	<b>88</b>	<b>74</b>	<b>82</b>	<b>62</b>	<b>48</b>	<b>39</b>	<b>25</b>	<b>78</b>
in % kumuliert							6,7	10,6	20,5	34,6	46,5	59,6	69,6	77,2	83,5	87,5	100

WS 1998/99 und SS 1999  
bis WS 2002/03 und SS 2003

b) Fachstudiendauer nach Prüfungsart - Mittelwerte

Hochschule Land	Dt. Erstab. insgesamt		Median					Quartil- abstand		Anteil Stud. in 9 Sem. in %	
	1999	2003	1999	2000	2001	2002	2003	1999	2003	1999	2003
<b>(1) Diplomprüfungen (KH)</b>											
Akad. d. Bildenden Künste Stuttgart	0	15		7,5		7,1	7,6		0,6		93,3
Baden-Württemberg insgesamt	0	15		7,5		7,1	7,6		0,6		93,3
H f. Bildende Künste Dresden	7	31	9,6	9,5	9,6	4,0	9,4	0,6	5,8	0,0	29,0
Sachsen insgesamt	7	31	9,6	9,5	9,6	4,0	9,4	0,6	5,8	0,0	29,0
<b>Insgesamt</b>	<b>7</b>	<b>46</b>	<b>9,6</b>	<b>7,8</b>	<b>9,6</b>	<b>6,9</b>	<b>9,0</b>	<b>0,6</b>	<b>2,4</b>	<b>0,0</b>	<b>50,0</b>
<b>(2) Diplomprüfungen</b>											
Akad. d. Bildenden Künste Nürnberg		0		8,0							
TU München	0	18				8,6	8,5		0,5		100,0
Bayern insgesamt	0	18		8,0		8,6	8,5		0,5		100,0
<b>Insgesamt</b>	<b>0</b>	<b>18</b>		<b>8,0</b>		<b>8,6</b>	<b>8,5</b>		<b>0,5</b>		<b>100,0</b>



noch Tabelle: III.9.1. Studienbereich Kunst, Kunstwissenschaft allgemein  
b) Fachstudiedauer nach Prüfungsart - Mittelwerte

WS 1998/99 und SS 1999  
bis WS 2002/03 und SS 2003

Hochschule Land	Dt. Erstab. insgesamt		Median					Quartils- abstand		Anteil Stud. in 9 Sem. in %	
	1999	2003	1999	2000	2001	2002	2003	1999	2003	1999	2003
<b>(3) Magisterprüfungen</b>											
Stuttgart Inst. of Management and Techn.*	***		12,3					0,9		0,0	
Staatl. H f. Gestaltung Karlsruhe	***	11	13,5	11,5	12,5		11,5	0,5	4,8	0,0	36,4
U Freiburg i. Br.	16	7	11,5	10,9	12,2	11,7	13,3	3,3	3,4	6,3	0,0
U Heidelberg	26	18	13,7	12,0	12,1	12,3	12,5	6,0	3,0	3,8	5,6
U Karlsruhe	15	***	14,5	13,0	13,0	11,7	14,5	6,5	3,5	6,7	0,0
U Stuttgart	13	14	15,3	14,3	13,0	16,5	13,0	6,0	7,4	0,0	0,0
U Tübingen	17	8	16,3	13,8	12,7	12,6	10,8	5,1	1,8	0,0	0,0
Baden-Württemberg insgesamt	91	61	13,7	12,8	12,3	12,3	12,6	5,5	3,4	3,3	8,2
Kath. U Eichstätt	***	***	10,5	10,0	10,3	11,5	13,5	0,5	0,5	0,0	0,0
U Augsburg		11		13,0	13,4	13,8	12,4		7,4		0,0
U Bamberg	11	13	12,5	12,0	10,8	11,3	10,3	1,3	2,8	0,0	23,1
U Erlangen-Nürnberg	12	11	12,5	12,2	12,5	11,8	12,3	1,0	2,1	0,0	0,0
U München	68	48	12,0	11,5	12,1	11,6	10,9	2,0	2,4	0,0	8,3
U Passau	5	9	11,5	12,2	10,6	10,0	10,5	2,1	2,1	20,0	22,2
U Regensburg	9	10	12,8	14,5	12,8	12,4	12,3	3,0	2,1	0,0	10,0
U Würzburg	6	4	10,8	9,9	10,8	9,3	11,0	0,9	3,0	0,0	25,0
Bayern insgesamt	112	107	12,1	11,8	12,1	11,8	11,3	2,0	2,6	0,9	10,3
FU Berlin	78	29	13,8	13,8	14,9	13,4	12,1	4,9	6,5	3,8	10,3
HU Berlin	25	45	12,9	12,0	14,2	13,8	14,6	3,7	4,6	4,0	4,4
TU Berlin	37	14	14,5	14,8	13,5	12,2	13,5	4,4	5,3	5,4	7,1
Berlin insgesamt	140	88	13,8	14,0	14,5	13,2	13,8	4,7	5,7	4,3	6,8
U Bremen						23,5					
Bremen insgesamt						23,5					
U Hamburg	20	22	12,0	13,5	11,3	12,3	11,0	6,5	3,4	25,0	27,3
Hamburg insgesamt	20	22	12,0	13,5	11,3	12,3	11,0	6,5	3,4	25,0	27,3
U Frankfurt a. M.	41	32	12,9	13,8	14,4	13,7	14,0	5,8	3,8	0,0	6,3
U Gießen	16	6	13,4	14,7	14,0	13,5	14,0	3,5	3,0	0,0	0,0
U Marburg	24	16	10,9	10,0	9,5	11,2	11,7	3,4	3,7	4,2	6,3
U Kassel	10	10	14,0	15,5	14,5	12,0	15,0	4,0	7,5	10,0	0,0
Hessen insgesamt	91	64	12,9	13,9	13,7	13,0	13,6	4,7	4,4	2,2	4,7
U Greifswald	5	4	12,5	12,0	14,2	11,0	11,0	3,1	2,0	0,0	0,0
Mecklenburg-Vorpommern insgesamt	5	4	12,5	12,0	14,2	11,0	11,0	3,1	2,0	0,0	0,0
H f. Bildende Künste Braunschweig	0	0				8,5					
TU Braunschweig	6	***	15,0	14,5	12,0	20,5	16,5	5,0	15,5	0,0	33,3
U Göttingen	6	13	11,7	12,8	11,0	10,0	11,8	3,3	5,5	0,0	0,0
U Lüneburg	26		15,5	15,7	14,4	14,0		5,7		0,0	
U Oldenburg	***	5	11,5	10,8	12,0	13,5	12,5	14,5	3,5	0,0	20,0
U Osnabrück	8	12	11,0	14,5	13,8	16,0	15,7	6,7	6,5	0,0	8,3
Niedersachsen insgesamt	49	33	14,9	15,0	14,0	13,9	14,8	6,5	6,1	0,0	9,1
TH Aachen	5	6	19,3	16,0	17,3	17,8	13,0	1,6	10,3	0,0	16,7
U Bochum	30	23	11,2	12,6	12,2	13,5	13,1	5,3	3,3	26,7	0,0
U Bonn	40	34	10,2	10,3	10,6	11,9	13,3	3,4	5,5	27,5	11,8
U Düsseldorf	9	10	13,5	10,7	13,8	12,5	12,0	2,5	5,3	0,0	10,0
U Köln	32	29	13,6	13,8	12,4	12,4	11,9	5,0	4,6	0,0	17,2
U Münster	14	47	9,6	11,5	14,0	10,9	9,7	2,6	3,3	28,6	34,0
Nordrhein-Westfalen insgesamt	130	149	11,8	11,9	12,0	12,6	11,6	4,5	5,3	17,7	18,1
U Koblenz-Landau	0	***				10,5	11,0		1,0		0,0
U Mainz	10	15	14,0	13,8	13,5	11,5	13,3	3,0	6,1	0,0	6,7
U Trier	16	11	11,5	12,3	13,5	13,0	10,5	1,8	3,4	6,3	18,2
Rheinland-Pfalz insgesamt	26	28	12,2	13,2	13,5	12,3	12,3	3,0	4,2	3,8	10,7
U Saarbrücken	***	***	18,0	14,5	16,0	16,5	14,0	3,0	8,0	0,0	0,0
Saarland insgesamt	***	***	18,0	14,5	16,0	16,5	14,0	3,0	8,0	0,0	0,0
TU Dresden	8	7	11,8	12,7	11,8	12,2	12,8	1,1	1,9	0,0	0,0
U Leipzig	6	18	12,0	10,8	11,8	11,6	12,0	3,8	3,3	0,0	0,0
Sachsen insgesamt	14	25	11,8	11,6	11,8	11,8	12,4	1,5	2,2	0,0	0,0
U Halle	8	11	12,5	13,3	10,5	12,5	11,3	4,3	3,2	0,0	9,1
Sachsen-Anhalt insgesamt	8	11	12,5	13,3	10,5	12,5	11,3	4,3	3,2	0,0	9,1
U Kiel	20	14	13,0	15,0	14,5	14,8	12,0	3,5	5,3	0,0	0,0
Schleswig-Holstein insgesamt	20	14	13,0	15,0	14,5	14,8	12,0	3,5	5,3	0,0	0,0
U Jena	10	16	12,0	12,5	11,3	12,5	12,8	1,7	2,5	0,0	6,3
Thüringen insgesamt	10	16	12,0	12,5	11,3	12,5	12,8	1,7	2,5	0,0	6,3
<b>Insgesamt</b>	<b>719</b>	<b>624</b>	<b>12,7</b>	<b>12,8</b>	<b>12,7</b>	<b>12,5</b>	<b>12,3</b>	<b>4,3</b>	<b>4,4</b>	<b>5,7</b>	<b>10,6</b>

\* Möglicherweise Schlüsselfehler (das SIMT bietet postgraduale MBA-Studienprogramme an).

Entwicklung des Medians im Studienbereich Kunst, Kunstwissenschaft allgemein (Magisterprüfungen) von 1990 bis 2003<sup>1)</sup>

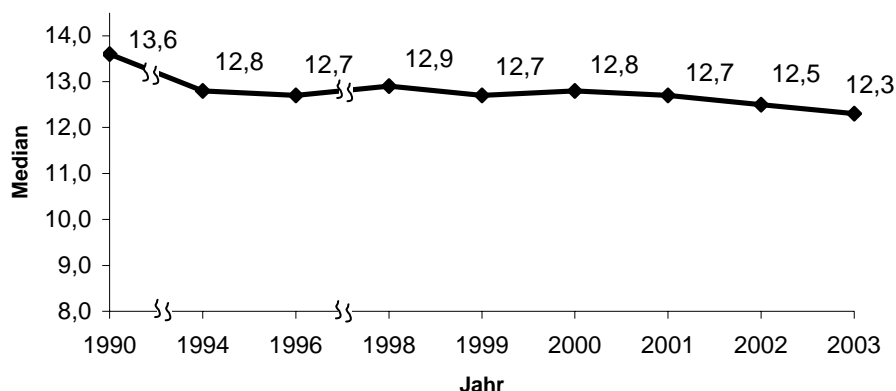

1) Bis 1998 sind die aus datenschutzrechtlichen Gründen ausgeblendeten Hochschulen bei der Medianberechnung nicht enthalten.

### III.9.2. Studienbereich Bildende Kunst

#### III.9.2.1. Studienfach Bildende Kunst/Graphik

##### a) Fachstudiendauer nach Prüfungsart – Grunddaten

WS 2002/03 und SS 2003

Hochschule Land	Stu- die- rende	Stud. anf.	Absolventen insg.			Dt. Erstab. insg.	Deutsche Erstabsolventen im ... Fachsemester										
			Insg.	Dt.	Ausl.		<=8	9	10	11	12	13	14	15	16	17	>=18
<b>(1) Diplomprüfungen (KH)</b>																	
H f. Bild. Künste Braunschweig	277	28	48	42	6	42	0	0	8	10	8	6	6	1	2	0	1
Niedersachsen insgesamt	277	28	48	42	6	42	0	0	8	10	8	6	6	1	2	0	1
H d. Bild. Künste Saarbrücken	100	25	8	5	3	***											
Saarland insgesamt	100	25	8	5	3	***											
H f. Bildende Künste Dresden	146	30	37	34	3	32	4	1	19	2	5	0	1	0	0	0	0
H f. Graphik u. Buchk. Leipzig	103	20	13	11	2	11	0	0	5	2	3	0	1	0	0	0	0
Sachsen insgesamt	249	50	50	45	5	43	4	1	24	4	8	0	2	0	0	0	0
<b>Insgesamt</b>	<b>626</b>	<b>103</b>	<b>106</b>	<b>92</b>	<b>14</b>	<b>88</b>	<b>4</b>	<b>1</b>	<b>33</b>	<b>14</b>	<b>16</b>	<b>6</b>	<b>9</b>	<b>1</b>	<b>3</b>	<b>0</b>	<b>1</b>
in % kumuliert							4,5	5,7	43,2	59,1	77,3	84,1	94,3	95,5	98,9	98,9	100
<b>(2) Diplomprüfungen</b>																	
Akad. d. Bild. Künste Nürnberg	7	1															
Bayern insgesamt	7	1															
U Mainz	108	17	6	5	1	5	0	0	0	2	1	2	0	0	0	0	0
Rheinland-Pfalz insgesamt	108	17	6	5	1	5	0	0	0	2	1	2	0	0	0	0	0
Bauhaus-U Weimar	116	31	11	10	1	10	0	0	1	6	0	0	1	0	0	0	2
Thüringen insgesamt	116	31	11	10	1	10	0	0	1	6	0	0	1	0	0	0	2
<b>Insgesamt</b>	<b>231</b>	<b>49</b>	<b>17</b>	<b>15</b>	<b>2</b>	<b>15</b>	<b>0</b>	<b>0</b>	<b>1</b>	<b>8</b>	<b>1</b>	<b>2</b>	<b>1</b>	<b>0</b>	<b>0</b>	<b>0</b>	<b>2</b>
in % kumuliert							0,0	0,0	6,7	60,0	66,7	80,0	86,7	86,7	86,7	86,7	100
<b>(3) Sonstige künstlerische Abschlußprüfungen</b>																	
U der Künste Berlin	231	42	61	39	22	38	30	1	7	0	0	0	0	0	0	0	0
Berlin insgesamt	231	42	61	39	22	38	30	1	7	0	0	0	0	0	0	0	0
U Kassel	151	12	22	14	8	14	0	3	2	2	1	2	1	1	0	0	2
Hessen insgesamt	151	12	22	14	8	14	0	3	2	2	1	2	1	1	0	0	2
<b>Insgesamt</b>	<b>382</b>	<b>54</b>	<b>83</b>	<b>53</b>	<b>30</b>	<b>52</b>	<b>30</b>	<b>4</b>	<b>9</b>	<b>2</b>	<b>1</b>	<b>2</b>	<b>1</b>	<b>1</b>	<b>0</b>	<b>0</b>	<b>2</b>
in % kumuliert							57,7	65,4	82,7	86,5	88,5	92,3	94,2	96,2	96,2	96,2	100

WS 1998/99 und SS 1999  
bis WS 2002/03 und SS 2003

b) Fachstudiendauer nach Prüfungsart - Mittelwerte

Hochschule Land	Dt. Erstab. insgesamt		Median					Quartils- abstand		Anteil Stud. in 9 Sem. in %	
	1999	2003	1999	2000	2001	2002	2003	1999	2003	1999	2003
<b>(1) Diplomprüfungen (KH)</b>											
H f. Bildende Künste Hamburg	25		4,3					2,1		100,0	
Hamburg insgesamt	25		4,3					2,1		100,0	
H f. Bildende Künste Braunschweig	17	42	11,9	12,8	12,3	12,0	11,4	2,4	2,7	5,9	0,0
Niedersachsen insgesamt	17	42	11,9	12,8	12,3	12,0	11,4	2,4	2,7	5,9	0,0
H d. Bildende Künste Saarbrücken	18	***	11,1	11,7	9,9	11,5	13,5	2,2	5,5	0,0	0,0
Saarland insgesamt	18	***	11,1	11,7	9,9	11,5	13,5	2,2	5,5	0,0	0,0
H f. Bildende Künste Dresden		32	9,7					9,6		0,8	
H f. Graphik u. Buchk. Leipzig	10	11	11,3	10,0	11,7	11,4	10,3	3,6	1,9	0,0	0,0
Sachsen insgesamt	10	43	11,3	9,9	9,9	10,5	9,7	3,6	1,6	0,0	11,6
<b>I n s g e s a m t</b>	<b>70</b>	<b>88</b>	<b>9,8</b>	<b>11,6</b>	<b>11,0</b>	<b>11,2</b>	<b>10,4</b>	<b>6,8</b>	<b>2,4</b>	<b>37,1</b>	<b>5,7</b>
<b>(2) Diplomprüfungen</b>											
U Mainz	9	5	9,5	8,0	9,0	11,0	11,5	3,0	1,8	33,3	0,0
Rheinland-Pfalz insgesamt	9	5	9,5	8,0	9,0	11,0	11,5	3,0	1,8	33,3	0,0
Bauhaus-U Weimar	10	10	9,4	10,8	9,9	8,5	10,7	1,4	3,3	30,0	0,0
Thüringen insgesamt	10	10	9,4	10,8	9,9	8,5	10,7	1,4	3,3	30,0	0,0
<b>I n s g e s a m t</b>	<b>19</b>	<b>15</b>	<b>9,4</b>	<b>10,6</b>	<b>9,9</b>	<b>10,3</b>	<b>10,8</b>	<b>1,6</b>	<b>2,3</b>	<b>31,6</b>	<b>0,0</b>
<b>(3) Sonstige künstlerische Abschlußprüfungen</b>											
H f. kath. Kirchenm. u. Musikpäd. Regensb.								7,7			
U der Künste Berlin	9	38	8,8	9,3	9,3		7,6	3,2	0,6	55,6	81,6
Berlin insgesamt	9	38	8,8	9,3	9,3	7,7	7,6	3,2	0,6	55,6	81,6
U Kassel	15	14	10,3	10,0	10,7	11,0	11,0	2,9	4,3	26,7	21,4
Hessen insgesamt	15	14	10,3	10,0	10,7	11,0	11,0	2,9	4,3	26,7	21,4
<b>I n s g e s a m t</b>	<b>24</b>	<b>52</b>	<b>9,4</b>	<b>9,4</b>	<b>9,5</b>	<b>9,6</b>	<b>7,9</b>	<b>2,8</b>	<b>2,1</b>	<b>37,5</b>	<b>65,4</b>

### III.9.2.2. Studienfach Bildhauerei/Plastik

#### a) Fachstudiendauer nach Prüfungsart – Grunddaten

WS 2002/03 und SS 2003

Hochschule Land	Stu- die- rende	Stud. anf.	Absolventen insg.			Dt. Erstab. insg.	Deutsche Erstabsolventen im ... Fachsemester										
			Insg.	Dt.	Ausl.		<=8	9	10	11	12	13	14	15	16	17	>=18

#### Diplomprüfungen (KH)

Staatl. Akad. d. Bildenden Künste Karlsruhe	42	14	18	17	1	17	2	3	11	0	1	0	0	0	0	0	0	0
Baden-Württemberg insgesamt	42	14	18	17	1	17	2	3	11	0	1	0	0	0	0	0	0	0
KH Berlin-Weißensee	68	11	9	8	1	7	0	0	1	3	1	2	0	0	0	0	0	0
Berlin insgesamt	68	11	9	8	1	7	0	0	1	3	1	2	0	0	0	0	0	0
H für Künste Bremen	120	19	14	13	1	13	0	0	0	4	7	0	1	0	0	0	0	1
Bremen insgesamt	120	19	14	13	1	13	0	0	0	4	7	0	1	0	0	0	0	1
H f. Bildende Künste Hamburg	0	0	24	19	5	19	18	0	0	1	0	0	0	0	0	0	0	0
Hamburg insgesamt	0	0	24	19	5	19	18	0	0	1	0	0	0	0	0	0	0	0
H f. Bildende Künste Dresden	69	16	27	26	1	24	5	3	10	2	3	0	1	0	0	0	0	0
Sachsen insgesamt	69	16	27	26	1	24	5	3	10	2	3	0	1	0	0	0	0	0
<b>Insgesamt</b>	<b>299</b>	<b>60</b>	<b>92</b>	<b>83</b>	<b>9</b>	<b>80</b>	<b>25</b>	<b>6</b>	<b>22</b>	<b>10</b>	<b>12</b>	<b>2</b>	<b>2</b>	<b>0</b>	<b>0</b>	<b>0</b>	<b>0</b>	<b>1</b>
in % kumuliert							31,3	38,8	66,3	78,8	93,8	96,3	98,8	98,8	98,8	98,8	98,8	100

WS 1998/99 und SS 1999

#### b) Fachstudiendauer nach Prüfungsart - Mittelwerte

bis WS 2002/03 und SS 2003

Hochschule Land	Dt. Erstab. insgesamt		Median					Quartil- abstand		Anteil Stud. in 9 Sem. in %	
	1999	2003	1999	2000	2001	2002	2003	1999	2003	1999	2003

#### Diplomprüfungen (KH)

Staatl. Akad. d. Bildenden Künste Karlsruhe	4	17	9,3		9,4		9,3	2,7	1,0	25,0	29,4
Baden-Württemberg insgesamt	4	17	9,3		9,4		9,3	2,7	1,0	25,0	29,4
KH Berlin-Weißensee	9	7	10,5	9,7	11,0	11,1	10,8	1,8	1,9	11,1	0,0
Berlin insgesamt	9	7	10,5	9,7	11,0	11,1	10,8	1,8	1,9	11,1	0,0
H für Künste Bremen	7	13	10,8	12,0	10,5	11,0	11,4	2,8	1,0	0,0	0,0
Bremen insgesamt	7	13	10,8	12,0	10,5	11,0	11,4	2,8	1,0	0,0	0,0
H f. Bildende Künste Hamburg		19			4,5	4,8	3,9		3,0		94,7
Hamburg insgesamt		19			4,5	4,8	3,9		3,0		94,7
H f. Bildende Künste Dresden	***	24	11,5	9,6	9,3	9,4	9,4	0,5	1,7	0,0	33,3
Sachsen insgesamt	***	24	11,5	9,6	9,3	9,4	9,4	0,5	1,7	0,0	33,3
Burg Giebichenstein											
H f. Kunst u. Design Halle	4		12,5	12,5	14,5			1,0		0,0	
Sachsen-Anhalt insgesamt	4		12,5	12,5	14,5			1,0		0,0	
<b>Insgesamt</b>	<b>26</b>	<b>80</b>	<b>10,8</b>	<b>9,8</b>	<b>9,0</b>	<b>9,3</b>	<b>9,4</b>	<b>2,5</b>	<b>4,0</b>	<b>7,7</b>	<b>38,8</b>

### III.9.2.3. Studienfach Malerei

#### a) Fachstudiendauer nach Prüfungsart – Grunddaten

WS 2002/03 und SS 2003

Hochschule Land	Studie- rende	Stud. anf.	Absolventen insg.			Dt. Erstab. insg.	Deutsche Erstabsolventen im ... Fachsemester										
			Insg.	Dt.	Ausl.		<=8	9	10	11	12	13	14	15	16	17	>=18

#### (1) Diplomprüfungen (KH)

Staatl. Akad. d. Bildenden Künste Karlsruhe	123	23	56	50	6	50	0	1	46	1	2	0	0	0	0	0	0
Baden-Württemberg insgesamt	123	23	56	50	6	50	0	1	46	1	2	0	0	0	0	0	0
KH Berlin-Weißensee	69	12	15	12	3	12	0	0	5	4	1	2	0	0	0	0	0
Berlin insgesamt	69	12	15	12	3	12	0	0	5	4	1	2	0	0	0	0	0
H f. Bildende Künste Hamburg	223	39															
Hamburg insgesamt	223	39															
<b>Insgesamt</b>	<b>415</b>	<b>74</b>	<b>71</b>	<b>62</b>	<b>9</b>	<b>62</b>	<b>0</b>	<b>1</b>	<b>51</b>	<b>5</b>	<b>3</b>	<b>2</b>	<b>0</b>	<b>0</b>	<b>0</b>	<b>0</b>	<b>0</b>
in % kumuliert							0,0	1,6	83,9	91,9	96,8	100	100	100	100	100	100

#### (2) Diplomprüfungen

Burg Giebichenstein																	
H f. Kunst u. Design Halle	144	18	13	10	3	10	0	0	0	0	4	0	3	1	2	0	0
Sachsen-Anhalt insgesamt	144	18	13	10	3	10	0	0	0	0	4	0	3	1	2	0	0
<b>Insgesamt</b>	<b>144</b>	<b>18</b>	<b>13</b>	<b>10</b>	<b>3</b>	<b>10</b>	<b>0</b>	<b>0</b>	<b>0</b>	<b>0</b>	<b>4</b>	<b>0</b>	<b>3</b>	<b>1</b>	<b>2</b>	<b>0</b>	<b>0</b>
in % kumuliert							0,0	0,0	0,0	0,0	40,0	40,0	70,0	80,0	100	100	100

#### b) Fachstudiendauer nach Prüfungsart - Mittelwerte

WS 1998/99 und SS 1999  
bis WS 2002/03 und SS 2003

Hochschule Land	Dt. Erstab. insgesamt		Median					Quartils- abstand		Anteil Stud. in 9 Sem. in %	
	1999	2003	1999	2000	2001	2002	2003	1999	2003	1999	2003

#### (1) Diplomprüfungen (KH)

Staatl. Akad. d. Bildenden Künste Karlsruhe	9	50	9,4		9,5		9,5	0,6	0,5	22,2	2,0
Baden-Württemberg insgesamt	9	50	9,4		9,5		9,5	0,6	0,5	22,2	2,0
KH Berlin-Weißensee	4	12	11,5	10,5	10,5	9,9	10,3	1,0	1,4	0,0	0,0
Berlin insgesamt	4	12	11,5	10,5	10,5	9,9	10,3	1,0	1,4	0,0	0,0
H für Künste Bremen	10		9,0	11,0				2,1		50,0	
Bremen insgesamt	10		9,0	11,0				2,1		50,0	
H f. Bildende Künste Dresden	15		9,6	9,8				0,6		0,0	
Sachsen insgesamt	15		9,6	9,8				0,6		0,0	
Burg Giebichenstein											
H f. Kunst u. Design Halle	17		12,5	11,8	11,5			2,1		0,0	
Sachsen-Anhalt insgesamt	17		12,5	11,8	11,5			2,1		0,0	
<b>Insgesamt</b>	<b>55</b>	<b>62</b>	<b>9,9</b>	<b>10,9</b>	<b>9,7</b>	<b>9,9</b>	<b>9,6</b>	<b>2,7</b>	<b>0,6</b>	<b>12,7</b>	<b>1,6</b>

#### (2) Diplomprüfungen

Burg Giebichenstein											
H f. Kunst u. Design Halle			10		11,5	11,9	13,3		2,9		0,0
Sachsen-Anhalt insgesamt			10		11,5	11,9	13,3		2,9		0,0
<b>Insgesamt</b>			<b>10</b>		<b>11,5</b>	<b>11,9</b>	<b>13,3</b>		<b>2,9</b>		<b>0,0</b>

### III.9.2.4. Studienfach Neue Medien

#### a) Fachstudiendauer nach Prüfungsart – Grunddaten

WS 2002/03 und SS 2003

Hochschule Land	Stu- die- rende	Stud. anf.	Absolventen insg.			Dt. Erstab. insg.	Deutsche Erstabsolventen im ... Fachsemester										
			Insg.	Dt.	Ausl.		<=8	9	10	11	12	13	14	15	16	17	>=18

#### (1) Diplomprüfungen (KH)

U der Künste Berlin	121	0	10	10	0	9	0	4	5	0	0	0	0	0	0	0	0	0
Berlin insgesamt	121	0	10	10	0	9	0	4	5	0	0	0	0	0	0	0	0	0
KH für Medien Köln	245	57	42	35	7	22	8	9	0	5	0	0	0	0	0	0	0	0
Nordrhein-Westfalen insgesamt	245	57	42	35	7	22	8	9	0	5	0	0	0	0	0	0	0	0
H f. Bildende Künste Dresden	0	0	6	6	0	6	0	0	5	0	1	0	0	0	0	0	0	0
Sachsen insgesamt	0	0	6	6	0	6	0	0	5	0	1	0	0	0	0	0	0	0
<b>Insgesamt</b>	<b>366</b>	<b>57</b>	<b>58</b>	<b>51</b>	<b>7</b>	<b>37</b>	<b>8</b>	<b>13</b>	<b>10</b>	<b>5</b>	<b>1</b>	<b>0</b>	<b>0</b>	<b>0</b>	<b>0</b>	<b>0</b>	<b>0</b>	<b>0</b>
in % kumuliert							21,6	56,8	83,8	97,3	100	100	100	100	100	100	100	100

#### (2) Diplomprüfungen

U Siegen	529	99	57	55	2	55	2	7	18	8	9	5	0	0	2	2	2
Nordrhein-Westfalen insgesamt	529	99	57	55	2	55	2	7	18	8	9	5	0	0	2	2	2
<b>Insgesamt</b>	<b>529</b>	<b>99</b>	<b>57</b>	<b>55</b>	<b>2</b>	<b>55</b>	<b>2</b>	<b>7</b>	<b>18</b>	<b>8</b>	<b>9</b>	<b>5</b>	<b>0</b>	<b>0</b>	<b>2</b>	<b>2</b>	<b>2</b>
in % kumuliert							3,6	16,4	49,1	63,6	80,0	89,1	89,1	92,7	96,4	100	

#### b) Fachstudiendauer nach Prüfungsart - Mittelwerte

WS 1998/99 und SS 1999  
bis WS 2002/03 und SS 2003

Hochschule Land	Dt. Erstab. insgesamt		Median					Quartils- abstand		Anteil Stud. in 9 Sem. in %	
	1999	2003	1999	2000	2001	2002	2003	1999	2003	1999	2003

#### (1) Diplomprüfungen (KH)

U der Künste Berlin									9,1		1,0		44,4
Berlin insgesamt									9,1		1,0		44,4
KH für Medien Köln			22					9,5	8,3		1,3		77,3
Nordrhein-Westfalen insgesamt			22					9,5	8,3		1,3		77,3
H f. Bildende Künste Dresden			6		9,6		9,8	9,6			0,6		0,0
Sachsen insgesamt			6		9,6		9,8	9,6			0,6		0,0
<b>Insgesamt</b>			<b>37</b>		<b>9,6</b>		<b>9,5</b>	<b>8,8</b>			<b>1,6</b>		<b>56,8</b>

#### (2) Diplomprüfungen

KH für Medien Köln	***		7,5	9,8	8,6	8,5			0,5				100,0
U Siegen	20	55	10,4	10,4	10,4	10,6	10,1	1,2	2,4			10,0	16,4
Nordrhein-Westfalen insgesamt	23	55	10,3	10,0	9,8	10,1	10,1	1,6	2,4			21,7	16,4
<b>Insgesamt</b>	<b>23</b>	<b>55</b>	<b>10,3</b>	<b>10,0</b>	<b>9,8</b>	<b>10,1</b>	<b>10,1</b>	<b>1,6</b>	<b>2,4</b>			<b>21,7</b>	<b>16,4</b>

### III.9.3. Studienbereich Gestaltung

#### III.9.3.1. Studienfach Angewandte Kunst

##### a) Fachstudiendauer nach Prüfungsart – Grunddaten

WS 2002/03 und SS 2003

Hochschule Land	Studie- rende	Stud. anf.	Absolventen insg.			Dt. Erstab. insg.	Deutsche Erstabsolventen im ... Fachsemester										
			Insg.	Dt.	Ausl.		<=8	9	10	11	12	13	14	15	16	17	>=18

##### Diplomprüfungen (KH)

H f. Bild. Künste Frankfurt a. M.	15	9																	
Hessen insgesamt	15	9																	
H f. Bildende Künste Dresden	36	11	16	14	2	14	0	0	6	4	3	0	0	0	1	0	0		
H f. Graphik u. Buchk. Leipzig	122	21	18	14	4	14	0	1	2	1	4	1	1	1	0	2	1		
U Leipzig	67	19	13	13	0	12	8	2	2	0	0	0	0	0	0	0			
Sachsen insgesamt	225	51	47	41	6	40	8	3	10	5	7	1	1	1	1	2	1		
<b>Insgesamt</b>	<b>240</b>	<b>60</b>	<b>47</b>	<b>41</b>	<b>6</b>	<b>40</b>	<b>8</b>	<b>3</b>	<b>10</b>	<b>5</b>	<b>7</b>	<b>1</b>	<b>1</b>	<b>1</b>	<b>1</b>	<b>2</b>	<b>1</b>		
in % kumuliert							20,0	27,5	52,5	65,0	82,5	85,0	87,5	90,0	92,5	97,5	100		

##### b) Fachstudiendauer nach Prüfungsart - Mittelwerte

WS 1998/99 und SS 1999  
bis WS 2002/03 und SS 2003

Hochschule Land	Dt. Erstab. insgesamt		Median					Quartils- abstand		Anteil Stud. in 9 Sem. in %	
	1999	2003	1999	2000	2001	2002	2003	1999	2003	1999	2003

##### Diplomprüfungen (KH)

H f. Bildende Künste Dresden	10	14	11,7	11,0	12,0	13,5	10,3	2,9	1,6	0,0	0,0
H f. Graphik u. Buchk. Leipzig	23	14	11,9	12,1	12,0	12,7	11,8	3,5	4,0	0,0	7,1
U Leipzig	***	12	7,5		6,8	7,0	7,5	0,5	1,8	100,0	83,3
Sachsen insgesamt	34	40	11,8	11,9	10,9	12,4	9,9	3,5	2,9	2,9	27,5
<b>Insgesamt</b>	<b>34</b>	<b>40</b>	<b>11,8</b>	<b>11,9</b>	<b>10,9</b>	<b>12,4</b>	<b>9,9</b>	<b>3,5</b>	<b>2,9</b>	<b>2,9</b>	<b>27,5</b>

### III.9.3.2. Studienfach Graphikdesign/Kommunikationsgestaltung

#### a) Fachstudiedauer nach Prüfungsart – Grunddaten

WS 2002/03 und SS 2003

Hochschule Land	Stu- die- rende	Stud. anf.	Absolventen insg.			Dt. Erstab. insg.	Deutsche Erstabsolventen im ... Fachsemester										
			Insg.	Dt.	Ausl.		<=8	9	10	11	12	13	14	15	16	17	>=18

#### (1) Diplomprüfungen (KH)

Akad. d. Bild. Künste Stuttgart	91	1	14	14	0	14	0	2	1	10	0	1	0	0	0	0	0
Staatl. H f. Gestaltung Karlsruhe	225	37	40	34	6	34	1	1	9	9	0	5	4	4	0	0	1
Baden-Württemberg insgesamt	316	38	54	48	6	48	1	1	11	10	10	5	5	4	0	0	1
U der Künste Berlin	271	48	39	34	5	34	0	0	2	8	12	4	4	1	2	1	0
KH Berlin-Weißensee	147	26	21	20	1	19	0	1	0	11	4	2	0	1	0	0	0
Berlin insgesamt	418	74	60	54	6	53	0	1	2	19	16	6	4	2	2	1	0
H für Künste Bremen	272	41	41	40	1	40	1	6	9	13	5	2	2	1	0	1	0
Bremen insgesamt	272	41	41	40	1	40	1	6	9	13	5	2	2	1	0	1	0
H f. Bildende Künste Hamburg	233	45	34	29	5	29	20	0	5	0	2	0	0	0	1	0	1
Hamburg insgesamt	233	45	34	29	5	29	20	0	5	0	2	0	0	0	1	0	1
H f. Gestaltung Offenbach	407	61	42	39	3	39	0	0	1	0	3	2	6	10	3	6	8
Hessen insgesamt	407	61	42	39	3	39	0	0	1	0	3	2	6	10	3	6	8
H f. Bild. Künste Braunschweig	153	24	28	28	0	28	0	0	0	1	13	3	5	1	1	1	3
Niedersachsen insgesamt	153	24	28	28	0	28	0	0	0	1	13	3	5	1	1	1	3
H d. Bild. Künste Saarbrücken	82	16	8	6	2	6	0	0	2	0	3	1	0	0	0	0	0
Saarland insgesamt	82	16	8	6	2	6	0	0	2	0	3	1	0	0	0	0	0
H f. Graphik u. Buchk. Leipzig	101	19	10	8	2	8	0	0	1	1	4	1	0	1	0	0	0
Sachsen insgesamt	101	19	10	8	2	8	0	0	1	1	4	1	0	1	0	0	0
<b>Insgesamt</b>	<b>1.982</b>	<b>318</b>	<b>277</b>	<b>252</b>	<b>25</b>	<b>251</b>	<b>22</b>	<b>8</b>	<b>31</b>	<b>44</b>	<b>56</b>	<b>20</b>	<b>22</b>	<b>19</b>	<b>7</b>	<b>9</b>	<b>13</b>
in % kumuliert							8,8	12,0	24,3	41,8	64,1	72,1	80,9	88,4	91,2	94,8	100

#### (2) Diplomprüfungen

Akad. d. Bild. Künste Nürnberg	28	1	8	7	1	7	2	4	1	0	0	0	0	0	0	0	0
Bayern insgesamt	28	1	8	7	1	7	2	4	1	0	0	0	0	0	0	0	0
U Düsseldorf	340	47	13	11	2	11	0	0	0	0	0	0	4	0	2	5	
U Duisburg-Essen	0	0	13	11	2	11	0	0	1	0	2	0	1	0	3	0	4
U Wuppertal	303	32	49	47	2	46	4	5	10	6	2	6	0	3	0	3	7
Nordrhein-Westfalen insgesamt	643	79	75	69	6	68	4	5	11	6	4	6	1	7	3	5	16
Burg Giebichenstein																	
H f. Kunst u. Design Halle	88	17	12	10	2	10	0	1	0	4	2	2	1	0	0	0	0
Sachsen-Anhalt insgesamt	88	17	12	10	2	10	0	1	0	4	2	2	1	0	0	0	0
Bauhaus-U Weimar	525	100	45	45	0	43	0	3	10	11	14	3	1	1	0	0	0
Thüringen insgesamt	525	100	45	45	0	43	0	3	10	11	14	3	1	1	0	0	0
<b>Insgesamt</b>	<b>1.284</b>	<b>197</b>	<b>140</b>	<b>131</b>	<b>9</b>	<b>128</b>	<b>6</b>	<b>13</b>	<b>22</b>	<b>21</b>	<b>20</b>	<b>11</b>	<b>3</b>	<b>8</b>	<b>3</b>	<b>5</b>	<b>16</b>
in % kumuliert							4,7	14,8	32,0	48,4	64,1	72,7	75,0	81,3	83,6	87,5	100

#### (3) Sonstige künstlerische Abschlußprüfungen

Staatl. H f. Gestaltung Karlsruhe	17	7															
Baden-Württemberg insgesamt	17	7															
H f. Gestaltung Offenbach	12	12															
U Kassel	228	24	17	14	3	14	0	2	2	1	2	3	0	0	1	1	2
Hessen insgesamt	240	36	17	14	3	14	0	2	2	1	2	3	0	0	1	1	2
Burg Giebichenstein																	
H f. Kunst u. Design Halle	1	1															
Sachsen-Anhalt insgesamt	1	1															
<b>Insgesamt</b>	<b>258</b>	<b>44</b>	<b>17</b>	<b>14</b>	<b>3</b>	<b>14</b>	<b>0</b>	<b>2</b>	<b>2</b>	<b>1</b>	<b>2</b>	<b>3</b>	<b>0</b>	<b>0</b>	<b>1</b>	<b>1</b>	<b>2</b>
in % kumuliert							0,0	14,3	28,6	35,7	50,0	71,4	71,4	71,4	78,6	85,7	100



WS 1998/99 und SS 1999  
bis WS 2002/03 und SS 2003

b) Fachstudiendauer nach Prüfungsart - Mittelwerte

Hochschule Land	Dt. Erstab. insgesamt		Median					Quartils- abstand		Anteil Stud. in 9 Sem. in %	
	1999	2003	1999	2000	2001	2002	2003	1999	2003	1999	2003
<b>(1) Diplomprüfungen (KH)</b>											
Akad. d. Bildenden Künste Stuttgart	***	14	11,5	9,9		10,0	11,4	0,5	0,7	0,0	0,0
Staatl. H f. Gestaltung Karlsruhe	5	34	9,5	8,5	11,3	12,3	10,7	3,5	3,4	40,0	5,9
Baden-Württemberg insgesamt	6	48	10,0	9,8	11,3	11,0	11,1	3,3	2,7	33,3	4,2
U der Künste Berlin	39	34	10,8	10,8	10,3	11,1	11,6	2,0	2,1	5,1	0,0
KH Berlin-Weißensee	17	19	10,6	10,9	11,2	11,8	10,8	0,7	1,2	0,0	5,3
Berlin insgesamt	56	53	10,7	10,8	10,5	11,4	11,3	1,5	1,8	3,6	1,9
H für Künste Bremen	36	40	10,9	11,8	11,0	10,3	10,3	3,3	1,9	19,4	17,5
Bremen insgesamt	36	40	10,9	11,8	11,0	10,3	10,3	3,3	1,9	19,4	17,5
H f. Bildende Künste Hamburg	23	29	4,3	4,0	4,5	4,5	6,8	1,3	5,3	100,0	69,0
Hamburg insgesamt	23	29	4,3	4,0	4,5	4,5	6,8	1,3	5,3	100,0	69,0
H f. Gestaltung Offenbach	23	39	14,1	14,0	15,4	16,0	14,8	4,0	3,1	0,0	0,0
Hessen insgesamt	23	39	14,1	14,0	15,4	16,0	14,8	4,0	3,1	0,0	0,0
H f. Bildende Künste Braunschweig	14	28	13,0	13,4	13,3	12,5	12,0	3,6	2,3	0,0	0,0
Niedersachsen insgesamt	14	28	13,0	13,4	13,3	12,5	12,0	3,6	2,3	0,0	0,0
H d. Bildenden Künste Saarbrücken	9	6	11,8	10,5	9,9	10,0	11,3	1,8	2,1	0,0	0,0
Saarland insgesamt	9	6	11,8	10,5	9,9	10,0	11,3	1,8	2,1	0,0	0,0
H f. Graphik u. Buchk. Leipzig	11	8	11,5	11,5	11,1	10,1	11,5	2,3	1,0	0,0	0,0
Sachsen insgesamt	11	8	11,5	11,5	11,1	10,1	11,5	2,3	1,0	0,0	0,0
Burg Giebichenstein											
H. f. Kunst u. Design Halle	8		9,8	10,0	10,5			3,8		12,5	
Sachsen-Anhalt insgesamt	8		9,8	10,0	10,5			3,8		12,5	
<b>Insgesamt</b>	<b>186</b>	<b>251</b>	<b>10,9</b>	<b>11,2</b>	<b>11,0</b>	<b>11,1</b>	<b>11,4</b>	<b>3,1</b>	<b>3,3</b>	<b>18,8</b>	<b>12,0</b>
<b>(2) Diplomprüfungen</b>											
Akad. d. Bildenden Künste Nürnberg		7		8,9	9,5	9,3	8,4		0,9		85,7
Bayern insgesamt		7		8,9	9,5	9,3	8,4		0,9		85,7
U Düsseldorf		11					16,8		9,6		0,0
U Duisburg-Essen <sup>1)</sup>	38	11	13,3	14,3	15,8	14,5	15,5		3,0		2,6
U Wuppertal	20	46	12,5	12,7	10,8	12,0	10,7	4,0	5,3	10,0	19,6
Nordrhein-Westfalen insgesamt	58	68	13,2	13,6	15,0	14,0	12,7	3,3	7,1	5,2	13,2
Burg Giebichenstein											
H f. Kunst u. Design Halle		10			9,8	10,7	11,0		1,9		10,0
Sachsen-Anhalt insgesamt		10			9,8	10,7	11,0		1,9		10,0
Bauhaus-U Weimar	34	43	9,6	10,3	9,7	9,7	10,8	1,2	1,8	23,5	7,0
Thüringen insgesamt	34	43	9,6	10,3	9,7	9,7	10,8	1,2	1,8	23,5	7,0
<b>Insgesamt</b>	<b>92</b>	<b>128</b>	<b>11,4</b>	<b>11,6</b>	<b>11,8</b>	<b>10,8</b>	<b>11,1</b>	<b>4,0</b>	<b>4,4</b>	<b>12,0</b>	<b>14,8</b>
<b>(3) Sonstige künstlerische Abschlußprüfungen</b>											
U Kassel	30	14	12,0	11,3	11,0	10,3	12,0	3,9	5,8	0,0	14,3
Hessen insgesamt	30	14	12,0	11,3	11,0	10,3	12,0	3,9	5,8	0,0	14,3
<b>Insgesamt</b>	<b>30</b>	<b>14</b>	<b>12,0</b>	<b>11,3</b>	<b>11,0</b>	<b>10,3</b>	<b>12,0</b>	<b>3,9</b>	<b>5,8</b>	<b>0,0</b>	<b>14,3</b>

1) Vereinigung der beiden Universitäten GH Essen und GH Duisburg am 1.1.2003 zur U Duisburg-Essen.

### III.9.3.3. Studienfach Industriedesign/Produktgestaltung

#### a) Fachstudiedauer nach Prüfungsart – Grunddaten

WS 2002/03 und SS 2003

Hochschule Land	Stu- die- rende	Stud. anf.	Absolventen insg.			Dt. Erstab. insg.	Deutsche Erstabsolventen im ... Fachsemester										
			Insg.	Dt.	Ausl.		<=8	9	10	11	12	13	14	15	16	17	>=18
<b>(1) Diplomprüfungen (KH)</b>																	
Akad. d. Bild. Künste Stuttgart	67	1	13	12	1	11	0	2	4	4	1	0	0	0	0	0	0
Staatl. H f. Gestaltung Karlsruhe	77	9	4	4	0	4	0	0	0	1	0	2	0	0	1	0	0
Baden-Württemberg insgesamt	144	10	17	16	1	15	0	2	4	5	1	2	0	0	1	0	0
U der Künste Berlin	292	36	28	24	4	23	1	0	2	4	5	2	6	1	1	0	1
KH Berlin-Weißensee	102	28	5	4	1	4	0	0	0	2	2	0	0	0	0	0	0
Berlin insgesamt	394	64	33	28	5	27	1	0	2	6	7	2	6	1	1	0	1
H f. Bildende Künste Hamburg	118	20	19	18	1	18	7	0	0	1	1	1	7	0	0	1	0
Hamburg insgesamt	118	20	19	18	1	18	7	0	0	1	1	1	7	0	0	1	0
H f. Gestaltung Offenbach	171	38	19	19	0	19	0	0	0	2	0	7	0	5	0	3	2
Hessen insgesamt	171	38	19	19	0	19	0	0	0	2	0	7	0	5	0	3	2
H f. Bild. Künste Braunschweig	135	21	12	11	1	11	0	0	2	1	3	1	2	1	0	1	0
Niedersachsen insgesamt	135	21	12	11	1	11	0	0	2	1	3	1	2	1	0	1	0
H d. Bild. Künste Saarbrücken	61	12	6	5	1	5	0	0	0	0	3	0	2	0	0	0	0
Saarland insgesamt	61	12	6	5	1	5	0	0	0	0	3	0	2	0	0	0	0
H f. Graphik u. Buchk. Leipzig	84	19	8	7	1	7	0	0	1	3	1	1	0	1	0	0	0
Sachsen insgesamt	84	19	8	7	1	7	0	0	1	3	1	1	0	1	0	0	0
<b>Insgesamt</b>	<b>1.107</b>	<b>184</b>	<b>114</b>	<b>104</b>	<b>10</b>	<b>102</b>	<b>8</b>	<b>2</b>	<b>9</b>	<b>18</b>	<b>16</b>	<b>14</b>	<b>17</b>	<b>8</b>	<b>2</b>	<b>5</b>	<b>3</b>
in % kumuliert							7,8	9,8	18,6	36,3	52,0	65,7	82,4	90,2	92,2	97,1	100

<b>(2) Diplomprüfungen</b>																	
U Kassel	113	11	18	16	2	16	0	0	5	1	1	4	3	1	0	0	1
Hessen insgesamt	113	11	18	16	2	16	0	0	5	1	1	4	3	1	0	0	1
U Düsseldorf	184	26	9	8	1	8	0	1	1	1	1	4	0	0	0	0	0
U Duisburg-Essen	0	0	3	3	0	***											
U Wuppertal	52	13	3	2	1	***											
Nordrhein-Westfalen insgesamt	236	39	15	13	2	13	1	1	2	1	1	4	0	0	1	0	2
Burg Giebichenstein																	
H f. Kunst u. Design Halle	319	66	41	39	2	37	1	0	8	10	6	5	4	1	2	0	0
Sachsen-Anhalt insgesamt	319	66	41	39	2	37	1	0	8	10	6	5	4	1	2	0	0
Bauhaus-U Weimar	149	29	16	15	1	15	1	0	6	4	3	0	0	1	0	0	0
Thüringen insgesamt	149	29	16	15	1	15	1	0	6	4	3	0	0	1	0	0	0
<b>Insgesamt</b>	<b>817</b>	<b>145</b>	<b>90</b>	<b>83</b>	<b>7</b>	<b>81</b>	<b>3</b>	<b>1</b>	<b>21</b>	<b>16</b>	<b>11</b>	<b>13</b>	<b>7</b>	<b>3</b>	<b>3</b>	<b>0</b>	<b>3</b>
in % kumuliert							3,7	4,9	30,9	50,6	64,2	80,2	88,9	92,6	96,3	96,3	100

WS 1998/99 und SS 1999  
bis WS 2002/03 und SS 2003

**b) Fachstudiendauer nach Prüfungsart - Mittelwerte**

Hochschule Land	Dt. Erstab. insgesamt		Median					Quartils- abstand		Anteil Stud. in 9 Sem. in %	
	1999	2003	1999	2000	2001	2002	2003	1999	2003	1999	2003
<b>(1) Diplomprüfungen (KH)</b>											
Akad. d. Bildenden Künste Stuttgart	***	11	11,0	9,5		9,7	9,9	2,0	1,4	0,0	18,2
Staatl. H f. Gestaltung Karlsruhe	***	4	12,5		11,5	11,0	12,5	3,5	2,0	0,0	0,0
Baden-Württemberg insgesamt	5	15	12,3	9,5	11,5	10,0	10,3	2,6	1,8	0,0	13,3
H f. kath. Kirchenmusik u. Musikpädagogik Regensburg						11,2					
U der Künste Berlin	26	23	11,2	11,1	11,1		11,9	3,3	2,9	19,2	4,3
KH Berlin-Weißensee	9	4	11,6	10,5	10,8	12,0	11,0	0,8	1,0	0,0	0,0
Berlin insgesamt	35	27	11,4	11,1	11,0	11,3	11,6	2,4	2,8	14,3	3,7
H f. Bildende Künste Hamburg	8	18	3,7	3,9	2,0	2,5	12,0	3,0	9,7	100,0	38,9
Hamburg insgesamt	8	18	3,7	3,9	2,0	2,5	12,0	3,0	9,7	100,0	38,9
H f. Gestaltung Offenbach	14	19	12,7	10,9	12,7	12,3	14,1	2,7	3,7	0,0	0,0
Hessen insgesamt	14	19	12,7	10,9	12,7	12,3	14,1	2,7	3,7	0,0	0,0
H f. Bildende Künste Braunschweig	12	11	13,7	14,3	14,3	14,0	11,8	4,0	2,9	0,0	0,0
Niedersachsen insgesamt	12	11	13,7	14,3	14,3	14,0	11,8	4,0	2,9	0,0	0,0
H d. Bildenden Künste Saarbrücken	7	5	11,3	11,5	11,3	10,5	11,8	3,4	2,0	0,0	0,0
Saarland insgesamt	7	5	11,3	11,5	11,3	10,5	11,8	3,4	2,0	0,0	0,0
H f. Graphik u. Buchk. Leipzig	***	7	11,5	10,5	11,0	11,0	10,8	0,5	2,0	0,0	0,0
Sachsen insgesamt	***	7	11,5	10,5	11,0	11,0	10,8	0,5	2,0	0,0	0,0
Burg Giebichenstein H f. Kunst u. Design Halle.	27		9,8	10,6	11,0			1,3		0,0	
Sachsen-Anhalt insgesamt	27		9,8	10,6	11,0			1,3		0,0	
<b>Insgesamt</b>	<b>109</b>	<b>102</b>	<b>11,1</b>	<b>10,6</b>	<b>10,9</b>	<b>10,9</b>	<b>11,9</b>	<b>3,2</b>	<b>3,2</b>	<b>11,9</b>	<b>9,8</b>
<b>(2) Diplomprüfungen</b>											
U Kassel	8	16	13,5	13,5	12,5	15,0	12,3	4,5	3,5	0,0	0,0
Hessen insgesamt	8	16	13,5	13,5	12,5	15,0	12,3	4,5	3,5	0,0	0,0
U Duisburg-Essen <sup>1)</sup>	13	11	14,3	15,2	14,7	12,9	12,1	4,2	2,9	0,0	9,1
U Wuppertal	***	***	5,0		4,0	3,0	4,0	2,0	14,0	100,0	50,0
Nordrhein-Westfalen insgesamt	15	13	12,5	15,2	14,5	12,9	12,1	4,3	3,3	13,3	15,4
Burg Giebichenstein H f. Kunst u. Design Halle		37			11,3	11,4	11,0		2,5		2,7
Sachsen-Anhalt insgesamt		37			11,3	11,4	11,0		2,5		2,7
Bauhaus-U Weimar	8	15	8,5	9,3	9,3	9,4	10,1	1,8	1,6	62,5	6,7
Thüringen insgesamt	8	15	8,5	9,3	9,3	9,4	10,1	1,8	1,6	62,5	6,7
<b>Insgesamt</b>	<b>31</b>	<b>81</b>	<b>11,6</b>	<b>11,8</b>	<b>11,5</b>	<b>11,6</b>	<b>11,0</b>	<b>5,8</b>	<b>2,9</b>	<b>22,6</b>	<b>4,9</b>

1) Vereinigung der beiden Universitäten GH Essen und GH Duisburg am 1.1.2003 zur U Duisburg-Essen.

### III.9.3.4. Studienfach Textilgestaltung

#### a) Fachstudiendauer nach Prüfungsart – Grunddaten

WS 2002/03 und SS 2003

Hochschule Land	Stu- die- rende	Stud. anf.	Absolventen insg.			Dt. Erstab. insg.	Deutsche Erstabsolventen im ... Fachsemester										
			Insg.	Dt.	Ausl.		<=8	9	10	11	12	13	14	15	16	17	>=18

#### (1) Diplomprüfungen (KH)

Akad. d. Bild. Künste Stuttgart	26	1	4	4	0	4	1	3	0	0	0	0	0	0	0	0	0	0
Baden-Württemberg insgesamt	26	1	4	4	0	4	1	3	0	0	0	0	0	0	0	0	0	0
U der Künste Berlin	26	6	2	2	0	***												
KH Berlin-Weißensee	136	28	23	20	3	20	0	0	3	8	5	2	2	0	0	0	0	0
Berlin insgesamt	162	34	25	22	3	22	0	0	4	9	5	2	2	0	0	0	0	0
H f. Bildende Künste Hamburg	1																	
Hamburg insgesamt	1																	
<b>Insgesamt</b>	<b>189</b>	<b>35</b>	<b>29</b>	<b>26</b>	<b>3</b>	<b>26</b>	<b>1</b>	<b>3</b>	<b>4</b>	<b>9</b>	<b>5</b>	<b>2</b>	<b>2</b>	<b>0</b>	<b>0</b>	<b>0</b>	<b>0</b>	<b>0</b>
in % kumuliert							3,8	15,4	30,8	65,4	84,6	92,3	100	100	100	100	100	100

#### (2) Diplomprüfungen

Akad. d. Bild. Künste Nürnberg	0	0	2	1	1	***												
Bayern insgesamt	0	0	2	1	1	***												
Burg Giebichenstein																		
H f. Kunst u. Design Halle	89	13	16	13	3	13	0	0	2	7	4	0	0	0	0	0	0	0
Sachsen-Anhalt insgesamt	89	13	16	13	3	13	0	0	2	7	4	0	0	0	0	0	0	0
<b>Insgesamt</b>	<b>89</b>	<b>13</b>	<b>18</b>	<b>14</b>	<b>4</b>	<b>14</b>	<b>0,0</b>	<b>0,0</b>	<b>14,3</b>	<b>64,3</b>	<b>100</b>	<b>100</b>	<b>100</b>	<b>100</b>	<b>100</b>	<b>100</b>	<b>100</b>	<b>100</b>
in % kumuliert							0,0	0,0	14,3	64,3	100	100	100	100	100	100	100	100

WS 1998/99 und SS 1999  
bis WS 2002/03 und SS 2003

#### b) Fachstudiendauer nach Prüfungsart - Mittelwerte

Hochschule Land	Dt. Erstab. insgesamt		Median					Quartils- abstand		Anteil Stud. in 9 Sem. in %	
	1999	2003	1999	2000	2001	2002	2003	1999	2003	1999	2003

#### (1) Diplomprüfungen (KH)

Akad. d. Bildenden Künste Stuttgart	***	4	8,5	8,5	8,5			8,3	0,5	0,7	100,0	100,0
Baden-Württemberg insgesamt	***	4	8,5	8,5	8,5			8,3	0,5	0,7	100,0	100,0
U der Künste Berlin	***	***	11,5	10,0	10,5	9,5	10,0	0,5	1,0		0,0	0,0
KH Berlin-Weißensee		8	20	10,7	10,1	10,8	11,0	10,9	1,3	1,6	0,0	0,0
Berlin insgesamt		9	22	10,8	10,1	10,7	10,5	10,8	1,4	1,5	0,0	0,0
H für Künste Bremen		9		9,8	9,5				1,8		22,2	
Bremen insgesamt		9		9,8	9,5				1,8		22,2	
Burg Giebichenstein												
H f. Kunst u. Design Halle		11		9,8	10,6	10,5			2,9		0,0	
Sachsen-Anhalt insgesamt		11		9,8	10,6	10,5			2,9		0,0	
<b>Insgesamt</b>		<b>30</b>	<b>26</b>	<b>10,0</b>	<b>10,1</b>	<b>10,6</b>	<b>10,5</b>	<b>10,6</b>	<b>1,9</b>	<b>1,9</b>	<b>10,0</b>	<b>15,4</b>

#### (2) Diplomprüfungen

Akad. d. Bildenden Künste Nürnberg	***			9,0		12,0	11,5			0,5		0,0
Bayern insgesamt	***			9,0		12,0	11,5			0,5		0,0
Burg Giebichenstein												
H f. Kunst u. Design Halle			13			9,7	10,5	10,6		1,0		0,0
Sachsen-Anhalt insgesamt			13			9,7	10,5	10,6		1,0		0,0
<b>Insgesamt</b>			<b>14</b>			<b>9,0</b>	<b>9,7</b>	<b>10,6</b>	<b>10,7</b>	<b>1,1</b>		<b>0,0</b>

### III.9.4. Studienbereich Darstellende Kunst, Film und Fernsehen, Theaterwissenschaft

#### III.9.4.1. Studienfach Darstellende Kunst/Bühnenkunst/Regie

##### a) Fachstudiendauer nach Prüfungsart – Grunddaten

WS 2002/03 und SS 2003

Hochschule Land	Studie- rende	Stud. anf.	Absolventen insg.			Dt. Erstab. insg.	Deutsche Erstabsolventen im ... Fachsemester										
			Insg.	Dt.	Ausl.		<=8	9	10	11	12	13	14	15	16	17	>=18
<b>(1) Diplomprüfungen (KH)</b>																	
H f. M. u. Darst. K. Stuttgart	56	16	12	12	0	11	9	1	1	0	0	0	0	0	0	0	0
Staatl. H f. M. Heidelb.-Mannh.	35	19	11	0	11	0											
Staatl. H f. M. Karlsruhe	22	3	2	0	2	0											
Baden-Württemberg insgesamt	113	38	25	12	13	11	9	1	1	0	0	0	0	0	0	0	0
H f. Musik Nürnberg- Augsburg	55	8	11	7	4	7	3	0	4	0	0	0	0	0	0	0	0
H für Musik München	162	54	52	31	21	31	24	0	7	0	0	0	0	0	0	0	0
H für Musik Würzburg	67	9	5	5	0	4	1	0	2	0	1	0	0	0	0	0	0
Bayern insgesamt	284	71	68	43	25	42	28	0	13	0	1	0	0	0	0	0	0
U der Künste Berlin	28	10	6	6	0	6	6	0	0	0	0	0	0	0	0	0	0
H f. Schauspielk. Berlin	82	27	16	15	1	13	8	5	0	0	0	0	0	0	0	0	0
H für Musik Berlin	18	0	2	1	1	***											
Berlin insgesamt	128	37	24	22	2	20	14	5	1	0	0	0	0	0	0	0	0
H f. Musik u.Theater Hamburg	37	5															
Hamburg insgesamt	37	5															
H f. M. u. Darst. Kunst FfM	37	9															
Hessen insgesamt	37	9															
Folkwang-Hochsch. Essen	105	17	11	7	4	7	7	0	0	0	0	0	0	0	0	0	0
H für Musik Köln	38	20															
Nordrhein-Westfalen insgesamt	143	37	11	7	4	7	7	0	0	0	0	0	0	0	0	0	0
Palucca Schule Dresden	126	51	6	6	0	6	5	0	1	0	0	0	0	0	0	0	0
Sachsen insgesamt	126	51	6	6	0	6	5	0	1	0	0	0	0	0	0	0	0
<b>Insgesamt</b>	<b>868</b>	<b>248</b>	<b>134</b>	<b>90</b>	<b>44</b>	<b>86</b>	<b>63</b>	<b>6</b>	<b>16</b>	<b>0</b>	<b>1</b>	<b>0</b>	<b>0</b>	<b>0</b>	<b>0</b>	<b>0</b>	<b>0</b>
in % kumuliert							73,3	80,2	98,8	98,8	100	100	100	100	100	100	100
<b>(2) Diplomprüfungen</b>																	
U München	100	34	12	12	0	11	0	1	4	3	2	1	0	0	0	0	0
Bayern insgesamt	100	34	12	12	0	11	0	1	4	3	2	1	0	0	0	0	0
U Hildesheim	30	9															
Niedersachsen insgesamt	30	9															
U Mainz	18																
Rheinland-Pfalz insgesamt	18																
<b>Insgesamt</b>	<b>148</b>	<b>43</b>	<b>12</b>	<b>12</b>	<b>0</b>	<b>11</b>	<b>0</b>	<b>1</b>	<b>4</b>	<b>3</b>	<b>2</b>	<b>1</b>	<b>0</b>	<b>0</b>	<b>0</b>	<b>0</b>	<b>0</b>
in % kumuliert							0,0	9,1	45,5	72,7	90,9	100	100	100	100	100	100

WS 1998/99 und SS 1999  
bis WS 2002/03 und SS 2003

b) Fachstudiendauer nach Prüfungsart - Mittelwerte

Hochschule Land	Dt. Erstab. insgesamt		Median					Quartils- abstand		Anteil Stud. in 9 Sem. in %	
	1999	2003	1999	2000	2001	2002	2003	1999	2003	1999	2003
<b>(1) Diplomprüfungen (KH)</b>											
H f. M. u. Darst. K. Stuttgart	11	11	7,6	7,8	7,8	8,0	7,5	0,6	0,8	100,0	90,9
Staatl. H f. M. Heidelb.-Mannh.	5	0	5,8	5,5	5,7	5,6		1,3		100,0	
Baden-Württemberg insgesamt	16	11	7,4	7,0	7,4	7,3	7,5	0,8	0,8	100,0	90,9
H f. Musik Nürnberg-Augsburg		7		9,6	9,4	9,3	9,1		2,2		42,9
H für Musik München	20	31	7,8	7,5	7,7	7,8	7,6	2,1	0,6	60,0	77,4
H für Musik Würzburg	6	4	10,5	10,0	10,0	9,5	9,5	1,8	2,0	16,7	25,0
Bayern insgesamt	26	42	9,0	7,8	7,8	9,1	7,7	2,3	1,9	50,0	66,7
U der Künste Berlin	6	6	7,4	7,7		7,5	7,5	0,6	0,5	100,0	100,0
H f. Schauspielk. Berlin	10	13	8,2	8,5	7,5	7,8	7,8	1,1	0,9	90,0	100,0
H für Musik Berlin	0	***		9,5			9,5		0,5		0,0
Berlin insgesamt	16	20	7,8	7,9	7,5	7,6	7,7	1,1	0,8	93,8	95,0
H f. Bildende Künste Hamburg				4,4							
H f. Musik u. Theater Hamburg	5		10,5			9,5		2,5		20,0	
Hamburg insgesamt	5		10,5	4,4		9,5		2,5		20,0	
Folkwang-Hochsch. Essen	5	7	7,5	7,5	6,9	6,9	7,4	0,5	0,6	100,0	100,0
Nordrhein-Westfalen insgesamt	5	7	7,5	7,5	6,9	6,9	7,4	0,5	0,6	100,0	100,0
H f. Musik u. Theater Leipzig	5		7,6					0,6		80,0	
Palucca Schule Dresden	8	6	3,8	15,5	7,6	7,4	7,6	4,1	0,6	100,0	83,3
Sachsen insgesamt	13	6	7,3	15,5	7,6	7,4	7,6	4,1	0,6	92,3	83,3
<b>I n s g e s a m t</b>	<b>81</b>	<b>86</b>	<b>7,7</b>	<b>7,8</b>	<b>7,7</b>	<b>7,7</b>	<b>7,7</b>	<b>1,7</b>	<b>1,0</b>	<b>76,5</b>	<b>80,2</b>
<b>(2) Diplomprüfungen</b>											
U München	0	11		11,2	11,5	11,0	10,2		1,7		9,1
Bayern insgesamt	0	11		11,2	11,5	11,0	10,2		1,7		9,1
U Hamburg						7,4					
Hamburg insgesamt						7,4					
<b>I n s g e s a m t</b>	<b>0</b>	<b>11</b>		<b>11,2</b>	<b>11,5</b>	<b>8,0</b>	<b>10,2</b>		<b>1,7</b>		<b>9,1</b>

### III.9.4.2. Studienfach Film und Fernsehen

#### a) Fachstudiendauer nach Prüfungsart – Grunddaten

WS 2002/03 und SS 2003

Hochschule Land	Studie- rende	Stud. anf.	Absolventen insg.			Dt. Erstab. insg.	Deutsche Erstabsolventen im ... Fachsemester										
			Insg.	Dt.	Ausl.		<=8	9	10	11	12	13	14	15	16	17	>=18

#### (1) Diplomprüfungen (KH)

Staatl. H f. M. Karlsruhe	17	8	9	9	0	0													
Baden-Württemberg insgesamt	17	8	9	9	0	0													
H f. Ferns. u. Film München	320	40	27	25	2	22	0	5	0	3	1	1	1	4	2	3	2		
Bayern insgesamt	320	40	27	25	2	22	0	5	0	3	1	1	1	4	2	3	2		
H f. Film u. Ferns. Potsdam	326	53	82	73	9	65	1	0	2	4	8	12	5	6	16	9	2		
Brandenburg insgesamt	326	53	82	73	9	65	1	0	2	4	8	12	5	6	16	9	2		
<b>Insgesamt</b>	<b>663</b>	<b>101</b>	<b>118</b>	<b>107</b>	<b>11</b>	<b>87</b>	<b>1</b>	<b>5</b>	<b>2</b>	<b>7</b>	<b>9</b>	<b>13</b>	<b>6</b>	<b>10</b>	<b>18</b>	<b>12</b>	<b>4</b>		
in % kumuliert							1,1	6,9	9,2	17,2	27,6	42,5	49,4	60,9	81,6	95,4	100		

#### (2) Magisterprüfungen

FU Berlin	178	33	4	4	0	4	1	0	1	1	0	1	0	0	0	0	0	0	0
Berlin insgesamt	178	33	4	4	0	4	1	0	1	1	0	1	0	0	0	0	0	0	0
U Bochum	382	0	27	25	2	25	1	1	2	3	0	3	1	3	3	3	5		
Nordrhein-Westfalen insgesamt	382	0	27	25	2	25	1	1	2	3	0	3	1	3	3	3	5		
U Mainz	286	23	18	16	2	16	0	0	1	1	4	1	1	4	1	1	2		
Rheinland-Pfalz insgesamt	286	23	18	16	2	16	0	0	1	1	4	1	1	4	1	1	2		
<b>Insgesamt</b>	<b>846</b>	<b>56</b>	<b>49</b>	<b>45</b>	<b>4</b>	<b>45</b>	<b>2</b>	<b>1</b>	<b>4</b>	<b>5</b>	<b>4</b>	<b>5</b>	<b>2</b>	<b>7</b>	<b>4</b>	<b>4</b>	<b>7</b>		
in % kumuliert							4,4	6,7	15,6	26,7	35,6	46,7	51,1	66,7	75,6	84,4	100		

#### (3) Sonstige künstlerische Abschlußprüfungen

H f. Ferns. u. Film München	79	28	14	12	2	***													
Bayern insgesamt	79	28	14	12	2	***													
U der Künste Berlin	50	1	11	10	1	10	0	0	1	3	3	3	0	0	0	0	0	0	0
Berlin insgesamt	50	1	11	10	1	10	0	0	1	3	3	3	0	0	0	0	0	0	0
<b>Insgesamt</b>	<b>129</b>	<b>29</b>	<b>25</b>	<b>22</b>	<b>3</b>	<b>11</b>	<b>0</b>	<b>0</b>	<b>1</b>	<b>3</b>	<b>3</b>	<b>3</b>	<b>0</b>	<b>0</b>	<b>0</b>	<b>0</b>	<b>0</b>	<b>0</b>	<b>1</b>
in % kumuliert							0,0	0,0	9,1	36,4	63,6	90,9	90,9	90,9	90,9	90,9	90,9	100	

#### b) Fachstudiendauer nach Prüfungsart - Mittelwerte

WS 1998/99 und SS 1999  
bis WS 2002/03 und SS 2003

Hochschule Land	Dt. Erstab. insgesamt		Median					Quartils- abstand		Anteil Stud. in 9 Sem. in %	
	1999	2003	1999	2000	2001	2002	2003	1999	2003	1999	2003

#### (1) Diplomprüfungen (KH)

H f. Ferns. u. Film München	8	22	8,7	9,0	8,8	13,0	14,0	0,7	5,6	75,0	22,7
Bayern insgesamt	8	22	8,7	9,0	8,8	13,0	14,0	0,7	5,6	75,0	22,7
H f. Film u. Ferns. Potsdam	28	65	13,3	14,3	15,2	11,8	14,1	4,6	3,6	10,7	1,5
Brandenburg insgesamt	28	65	13,3	14,3	15,2	11,8	14,1	4,6	3,6	10,7	1,5
H f. Bildende Künste Hamburg	0										
Hamburg insgesamt	0										
<b>Insgesamt</b>	<b>36</b>	<b>87</b>	<b>12,3</b>	<b>12,8</b>	<b>13,7</b>	<b>12,3</b>	<b>14,1</b>	<b>6,0</b>	<b>3,9</b>	<b>25,0</b>	<b>6,9</b>

#### (2) Magisterprüfungen

FU Berlin		4				10,0		3,0		25,0	
Berlin insgesamt		4				10,0		3,0		25,0	
U Bochum	35	25	10,5	11,2	11,7	14,2	14,5	3,5	5,8	20,0	8,0
Nordrhein-Westfalen insgesamt	35	25	10,5	11,2	11,7	14,2	14,5	3,5	5,8	20,0	8,0
U Mainz	***	16	10,5	12,3	12,7	11,8	14,0	0,5	3,5	0,0	0,0
Rheinland-Pfalz insgesamt	***	16	10,5	12,3	12,7	11,8	14,0	0,5	3,5	0,0	0,0
<b>Insgesamt</b>	<b>36</b>	<b>45</b>	<b>10,5</b>	<b>11,6</b>	<b>12,2</b>	<b>13,7</b>	<b>13,8</b>	<b>3,4</b>	<b>5,1</b>	<b>19,4</b>	<b>6,7</b>

#### (3) Sonstige künstlerische Abschlußprüfungen

H f. Ferns. u. Film München	17	***	19,8	19,5	21,3	20,5	24,5	3,2	0,5	5,9	0,0
Bayern insgesamt	17	***	19,8	19,5	21,3	20,5	24,5	3,2	0,5	5,9	0,0
U der Künste Berlin	***	10	10,0	6,0	10,0	10,5	11,3	3,0	1,7	0,0	0,0
Berlin insgesamt	***	10	10,0	6,0	10,0	10,5	11,3	3,0	1,7	0,0	0,0
<b>Insgesamt</b>	<b>19</b>	<b>11</b>	<b>19,3</b>	<b>9,5</b>	<b>19,8</b>	<b>19,5</b>	<b>11,5</b>	<b>5,3</b>	<b>1,8</b>	<b>5,3</b>	<b>0,0</b>

### III.9.4.3. Studienfach Schauspiel

#### a) Fachstudiendauer nach Prüfungsart – Grunddaten

WS 2002/03 und SS 2003

Hochschule Land	Stu- die- rende	Stud. anf.	Absolventen insg.			Dt. Erstab. insg.	Deutsche Erstabsolventen im ... Fachsemester										
			Insg.	Dt.	Ausl.		<=8	9	10	11	12	13	14	15	16	17	>=18
<b>Diplomprüfungen (KH)</b>																	
H f. M. u. Darst. K. Stuttgart	32	8	13	9	4	9	9	0	0	0	0	0	0	0	0	0	0
Baden-Württemberg insgesamt	32	8	13	9	4	9	9	0	0	0	0	0	0	0	0	0	0
U der Künste Berlin	43	11	4	4	0	4	0	4	0	0	0	0	0	0	0	0	0
H f. Schauspielk. Berlin	94	25	24	23	1	23	23	0	0	0	0	0	0	0	0	0	0
Berlin insgesamt	137	36	28	27	1	27	23	4	0	0	0	0	0	0	0	0	0
H f. Film u. Ferns. Potsdam	44	10	6	6	0	6	0	1	2	1	0	0	0	0	2	0	0
Brandenburg insgesamt	44	10	6	6	0	6	0	1	2	1	0	0	0	0	2	0	0
H f. Musik u. Theater Hamburg	21	9	5	5	0	5	5	0	0	0	0	0	0	0	0	0	0
Hamburg insgesamt	21	9	5	5	0	5	5	0	0	0	0	0	0	0	0	0	0
H f. M. u. Darst. Kunst FfM	26	6															
Hessen insgesamt	26	6															
H f. M. u. T. Rostock	45	10	11	8	3	8	8	0	0	0	0	0	0	0	0	0	0
Mecklenburg-Vorpommern insg.	45	10	11	8	3	8	8	0	0	0	0	0	0	0	0	0	0
H f. Musik u. Theater	0	0	10	10	0	10	10	0	0	0	0	0	0	0	0	0	0
Niedersachsen insgesamt	0	0	10	10	0	10	10	0	0	0	0	0	0	0	0	0	0
H f. Musik u. Theater Leipzig	122	18	24	20	4	20	7	1	6	3	3	0	0	0	0	0	0
Sachsen insgesamt	122	18	24	20	4	20	7	1	6	3	3	0	0	0	0	0	0
<b>Insgesamt</b>	<b>427</b>	<b>97</b>	<b>97</b>	<b>85</b>	<b>12</b>	<b>85</b>	<b>62</b>	<b>6</b>	<b>8</b>	<b>4</b>	<b>3</b>	<b>0</b>	<b>0</b>	<b>0</b>	<b>2</b>	<b>0</b>	<b>0</b>
in % kumuliert							72,9	80,0	89,4	94,1	97,6	97,6	97,6	97,6	100	100	100

WS 1998/99 und SS 1999

#### b) Fachstudiendauer nach Prüfungsart - Mittelwerte

bis WS 2002/03 und SS 2003

Hochschule Land	Dt. Erstab. insgesamt		Median					Quartil- abstand		Anteil Stud. in 9 Sem. in %		
	1999	2003	1999	2000	2001	2002	2003	1999	2003	1999	2003	
<b>Diplomprüfungen (KH)</b>												
H f. M. u. Darst. K. Stuttgart	***	9	7,5	6,5	7,4	6,5	7,3	0,5	0,9	100,0	100,0	
Baden-Württemberg insgesamt	***	9	7,5	6,5	7,4	6,5	7,3	0,5	0,9	100,0	100,0	
U der Künste Berlin		9	4	7,6	7,5	7,0		8,5	0,8	0,5	100,0	
H f. Schauspielk. Berlin		16	23	7,6	7,5	7,6	7,4	7,5	0,6	0,5	93,8	
Berlin insgesamt		25	27	7,6	7,5	7,6	7,4	7,6	0,6	0,6	96,0	
H f. Film u. Ferns. Potsdam		4	6	10,5	11,0	10,0	15,2	10,0	3,0	6,0	25,0	
Brandenburg insgesamt		4	6	10,5	11,0	10,0	15,2	10,0	3,0	6,0	25,0	
H f. Musik u. Theater Hamburg		0	5		7,7	11,0	8,0	7,5		0,5	100,0	
Hamburg insgesamt		0	5		7,7	11,0	8,0	7,5		0,5	100,0	
H f. M. u. Darst. Kunst FfM	***		9,0		8,3	7,5		7,0			50,0	
Hessen insgesamt	***		9,0		8,3	7,5		7,0			50,0	
H f. M. u. T. Rostock		10	8	7,6	7,6	7,6	7,5	7,5	0,6	0,5	90,0	
Mecklenburg-Vorpommern insgesamt		10	8	7,6	7,6	7,6	7,5	7,5	0,6	0,5	90,0	
H f. Musik u. Theater Hannover		9	10	7,6	7,5	7,5	7,4	7,4	0,6	0,6	100,0	
Niedersachsen insgesamt		9	10	7,6	7,5	7,5	7,4	7,4	0,6	0,6	100,0	
H f. Musik u. Theater Leipzig		9	20	7,6	7,7	8,8	10,3	9,3	0,6	2,7	88,9	
Sachsen insgesamt		9	20	7,6	7,7	8,8	10,3	9,3	0,6	2,7	88,9	
<b>Insgesamt</b>		<b>61</b>	<b>85</b>	<b>7,6</b>	<b>7,6</b>	<b>7,7</b>	<b>7,6</b>	<b>7,7</b>	<b>0,6</b>	<b>1,0</b>	<b>88,5</b>	<b>80,0</b>



### III.9.4.4. Studienfach Tanzpädagogik

#### a) Fachstudiendauer nach Prüfungsart – Grunddaten

WS 2002/03 und SS 2003

Hochschule Land	Stu- die- rende	Stud. anf.	Absolventen insg.			Dt. Erstab. insg.	Deutsche Erstabsolventen im ... Fachsemester										
			Insg.	Dt.	Ausl.		<=8	9	10	11	12	13	14	15	16	17	>=18
<b>Diplomprüfungen (KH)</b>																	
Staatl. H f. M. Heidelb.-Mannh.	2	1	2	1	1	***											
Baden-Württemberg insgesamt	2	1	2	1	1	***	1	***									
H f. M. u. Darst. Kunst FfM	54	14	7	3	4	***											
Hessen insgesamt	54	14	7	3	4	***											
H f. Musik u.Theater Hannover	0	0	3	3	0	***											
Niedersachsen insgesamt	0	0	3	3	0	***											
Palucca Schule Dresden	42	18	7	5	2	5	1	2	2	0	0	0	0	0	0	0	
Sachsen insgesamt	42	18	7	5	2	5	1	2	2	0	0	0	0	0	0	0	
<b>Insgesamt</b>	<b>98</b>	<b>33</b>	<b>19</b>	<b>12</b>	<b>7</b>	<b>10</b>	<b>5</b>	<b>2</b>	<b>3</b>	<b>0</b>	<b>0</b>	<b>0</b>	<b>0</b>	<b>0</b>	<b>0</b>	<b>0</b>	
in % kumuliert							50,0	70,0	100	100	100	100	100	100	100	100	

#### b) Fachstudiendauer nach Prüfungsart - Mittelwerte

WS 1998/99 und SS 1999  
bis WS 2002/03 und SS 2003

Hochschule Land	Dt. Erstab. insgesamt		Median					Quartils- abstand		Anteil Stud. in 9 Sem. in %	
	1999	2003	1999	2000	2001	2002	2003	1999	2003	1999	2003
<b>Diplomprüfungen (KH)</b>											
Staatl. H f. M. Heidelb.-Mannh.	4	***	5,7	5,3	6,0	1,5	3,5	0,7	0,5	100,0	100,0
Baden-Württemberg insgesamt	4	***	5,7	5,3	6,0	1,5	3,5	0,7	0,5	100,0	100,0
H f. M. u. Darst. Kunst FfM	5	***	9,2	6,0	6,5	11,5	7,5	2,3	3,5	40,0	66,7
Hessen insgesamt	5	***	9,2	6,0	6,5	11,5	7,5	2,3	3,5	40,0	66,7
H f. Musik u.Theater Hannover	***	***	4,0	7,5	7,2	7,5	6,5	3,0	0,5	100,0	100,0
Niedersachsen insgesamt	***	***	4,0	7,5	7,2	7,5	6,5	3,0	0,5	100,0	100,0
H f. Musik u. Theater Leipzig	***		8,5	11,5				0,5		100,0	
Palucca Schule Dresden	0	5		7,5	8,5	7,5	8,8		1,3		60,0
Sachsen insgesamt	***	5	8,5	7,6	8,5	7,5	8,8	0,5	1,3	100,0	60,0
<b>Insgesamt</b>	<b>12</b>	<b>10</b>	<b>7,0</b>	<b>7,4</b>	<b>6,7</b>	<b>7,5</b>	<b>8,0</b>	<b>3,5</b>	<b>2,7</b>	<b>75,0</b>	<b>70,0</b>

### III.9.4.5. Studienfach Theaterwissenschaft

#### a) Fachstudiedauer nach Prüfungsart – Grunddaten

WS 2002/03 und SS 2003

Hochschule Land	Stu- die- rende	Stud. anf.	Absolventen insg.			Dt. Erstab. insg.	Deutsche Erstabsolventen im ... Fachsemester										
			Insg.	Dt.	Ausl.		<=8	9	10	11	12	13	14	15	16	17	>=18

#### (1) Diplomprüfungen

HU Berlin	1																	
Berlin insgesamt	1																	
U Hamburg	31	10	10	10	0	10	4	0	4	1	0	1	0	0	0	0	0	0
Hamburg insgesamt	31	10	10	10	0	10	4	0	4	1	0	1	0	0	0	0	0	0
U Gießen	123	22	8	8	0	8	1	1	0	1	0	3	1	1	0	0	0	0
Hessen insgesamt	123	22	8	8	0	8	1	1	0	1	0	3	1	1	0	0	0	0
U Leipzig	1																	
Sachsen insgesamt	1																	
<b>Insgesamt</b>	<b>156</b>	<b>32</b>	<b>18</b>	<b>18</b>	<b>0</b>	<b>18</b>	<b>5</b>	<b>1</b>	<b>4</b>	<b>2</b>	<b>0</b>	<b>4</b>	<b>1</b>	<b>1</b>	<b>0</b>	<b>0</b>	<b>0</b>	<b>0</b>
in % kumuliert							27,8	33,3	55,6	66,7	66,7	88,9	94,4	100	100	100	100	100

#### (2) Magisterprüfungen

U Bayreuth	111	31	5	5	0	5	0	0	3	0	0	2	0	0	0	0	0	0
U Erlangen-Nürnberg	418	83	38	36	2	36	3	1	6	4	4	10	7	1	0	0	0	0
U München	461	108	58	54	4	54	2	6	7	15	2	12	2	6	0	2	0	0
Bayern insgesamt	990	222	101	95	6	95	5	7	16	19	6	24	9	7	0	2	0	0
FU Berlin	550	98	35	33	2	33	1	0	2	3	3	5	2	2	3	4	8	
HU Berlin	200	8	25	24	1	24	2	1	2	4	3	5	3	2	0	0	2	
Berlin insgesamt	750	106	60	57	3	57	3	1	4	7	6	10	5	4	3	4	10	
U Frankfurt a. M.	0	0	3	3	0	***												
Hessen insgesamt	0	0	3	3	0	***												
U Bochum	296	0	19	19	0	19	1	1	4	2	2	2	0	2	3	0	2	
U Köln	481	60	27	27	0	27	1	2	3	2	7	5	2	1	0	1	3	
Nordrhein-Westfalen insgesamt	777	60	46	46	0	46	2	3	7	4	9	7	2	3	3	1	5	
U Mainz	177	25	11	11	0	11	0	0	1	3	2	4	0	1	0	0	0	
Rheinland-Pfalz insgesamt	177	25	11	11	0	11	0	0	1	3	2	4	0	1	0	0	0	
U Leipzig	359	78	31	31	0	31	1	1	5	4	10	3	2	2	0	1	2	
Sachsen insgesamt	359	78	31	31	0	31	1	1	5	4	10	3	2	2	0	1	2	
<b>Insgesamt</b>	<b>3.053</b>	<b>491</b>	<b>252</b>	<b>243</b>	<b>9</b>	<b>243</b>	<b>11</b>	<b>12</b>	<b>33</b>	<b>37</b>	<b>33</b>	<b>48</b>	<b>18</b>	<b>18</b>	<b>7</b>	<b>8</b>	<b>18</b>	
in % kumuliert							4,5	9,5	23,0	38,3	51,9	71,6	79,0	86,4	89,3	92,6	100	

WS 1998/99 und SS 1999  
bis WS 2002/03 und SS 2003

**b) Fachstudiendauer nach Prüfungsart - Mittelwerte**

Hochschule Land	Dt. Erstab. insgesamt		Median					Quartils- abstand		Anteil Stud. in 9 Sem. in %	
	1999	2003	1999	2000	2001	2002	2003	1999	2003	1999	2003
<b>(1) Diplomprüfungen</b>											
HU Berlin	0										18,5
Berlin insgesamt	0										18,5
U Hamburg	***	10	7,5				10,0	9,3	2,5	2,3	66,7
Hamburg insgesamt	***	10	7,5				10,0	9,3	2,5	2,3	66,7
U Gießen	17	8	9,8	10,7	10,8	11,2	12,3	1,6	4,0	11,8	25,0
Hessen insgesamt	17	8	9,8	10,7	10,8	11,2	12,3	1,6	4,0	11,8	25,0
<b>I n s g e s a m t</b>	<b>20</b>	<b>18</b>	<b>9,7</b>	<b>10,7</b>	<b>10,9</b>	<b>10,6</b>	<b>9,8</b>	<b>1,6</b>	<b>4,5</b>	<b>20,0</b>	<b>33,3</b>
<b>(2) Magisterprüfungen</b>											
U Bayreuth	0	5		13,5	12,8	10,8	9,8		3,0		0,0
U Erlangen-Nürnberg	30	36	11,4	11,2	11,9	12,2	12,0	2,3	3,1	3,3	11,1
U München	39	54	11,8	11,8	11,9	10,5	10,8	3,4	2,9	17,9	14,8
Bayern insgesamt	69	95	11,6	11,5	12,0	11,0	11,1	2,8	3,0	11,6	12,6
FU Berlin	30	33	14,8	14,0	13,8	16,4	14,3	5,4	5,2	3,3	3,0
HU Berlin	17	24	12,5	11,5	12,6	12,0	12,0	1,6	3,1	0,0	12,5
Berlin insgesamt	47	57	13,5	13,6	13,4	15,3	12,8	4,3	5,0	2,1	7,0
U Frankfurt a. M.	9	***	11,8	14,0	13,5	12,7	15,5	2,6	3,5	0,0	0,0
Hessen insgesamt	9	***	11,8	14,0	13,5	12,7	15,5	2,6	3,5	0,0	0,0
U Bochum	34	19	11,3	11,8	11,0	12,5	11,8	4,1	5,4	23,5	10,5
U Köln	26	27	14,0	12,6	13,3	12,3	11,8	4,8	2,8	7,7	11,1
Nordrhein-Westfalen insgesamt	60	46	12,0	12,3	12,9	12,4	11,8	5,5	4,2	16,7	10,9
U Mainz	11	11	12,8	11,0	9,8	10,4	11,8	2,2	2,0	0,0	0,0
Rheinland-Pfalz insgesamt	11	11	12,8	11,0	9,8	10,4	11,8	2,2	2,0	0,0	0,0
U Leipzig	11	31	11,2	10,7	10,8	11,6	11,5	4,4	2,6	0,0	6,5
Sachsen insgesamt	11	31	11,2	10,7	10,8	11,6	11,5	4,4	2,6	0,0	6,5
<b>I n s g e s a m t</b>	<b>207</b>	<b>243</b>	<b>12,1</b>	<b>12,2</b>	<b>12,2</b>	<b>12,0</b>	<b>11,9</b>	<b>3,7</b>	<b>3,3</b>	<b>9,2</b>	<b>9,5</b>

### III.9.5. Studienbereich Musik, Musikwissenschaft

#### III.9.5.1. Studienfach Dirigieren

##### a) Fachstudiendauer nach Prüfungsart – Grunddaten

WS 2002/03 und SS 2003

Hochschule Land	Stu- die- rende	Stud. anf.	Absolventen insg.			Dt. Erstab. insg.	Deutsche Erstabsolventen im ... Fachsemester										
			Insg.	Dt.	Ausl.		<=8	9	10	11	12	13	14	15	16	17	>=18
<b>Diplomprüfungen (KH)</b>																	
H f. M. u. Darst. K. Stuttgart	3																
Staatl. H f. M. Freiburg i. Br.	8	2	1	1	0	***											
Staatl. H f. M. Heidelb.-Mannh.	8	0	4	4	0	0											
Staatl. H f. M. Karlsruhe	10	4	2	0	2	0											
Staatl. H f. M. Trossingen	0	0	2	1	1	***											
Baden-Württemberg insgesamt	29	6	9	6	3	***											
H für Musik München	7	2	2	2	0	***											
H für Musik Würzburg	11	2	2	1	1	***											
Bayern insgesamt	18	4	4	3	1	***											
U der Künste Berlin	10	1	3	1	2	0											
H für Musik Berlin	25	8	3	0	3	0											
Berlin insgesamt	35	9	6	1	5	0											
H f. Musik u. Theater Hamburg	10	3															
Hamburg insgesamt	10	3															
H f. M. u. Darst. Kunst FfM	11	1	4	3	1	0											
Hessen insgesamt	11	1	4	3	1	0											
H f. M. u. T. Rostock	3																
Mecklenburg-Vorpommern insg.	3																
Folkwang-Hochsch. Essen	3																
H für Musik Detmold	7	0	1	0	1	0											
H für Musik Köln	9	2	2	1	1	0											
R.-Schumann-H Düsseldorf	24	4	11	7	4	7	0	6	1	0	0	0	0	0	0	0	0
Nordrhein-Westfalen insgesamt	43	6	14	8	6	7	0	6	1	0	0	0	0	0	0	0	0
H f. Musik u. Theater Leipzig	41	7	13	8	5	6	0	0	4	2	0	0	0	0	0	0	0
H für Musik Dresden	25	4	3	3	0	***											
Sachsen insgesamt	66	11	16	11	5	8	0	0	4	3	0	1	0	0	0	0	0
Musikhochschule Lübeck	1																
Schleswig-Holstein insgesamt	1																
H für Musik Weimar	31	6	9	6	3	***											
Thüringen insgesamt	31	6	9	6	3	***											
<b>Insgesamt</b>	<b>247</b>	<b>46</b>	<b>62</b>	<b>38</b>	<b>24</b>	<b>21</b>	<b>2</b>	<b>6</b>	<b>8</b>	<b>4</b>	<b>0</b>	<b>1</b>	<b>0</b>	<b>0</b>	<b>0</b>	<b>0</b>	<b>0</b>
in % kumuliert							9,5	38,1	76,2	95,2	95,2	100	100	100	100	100	100

WS 1998/99 und SS 1999  
bis WS 2002/03 und SS 2003

b) Fachstudiendauer nach Prüfungsart - Mittelwerte

Hochschule Land	Dt. Erstab. insgesamt		Median					Quartils- abstand		Anteil Stud. in 9 Sem. in %		
	1999	2003	1999	2000	2001	2002	2003	1999	2003	1999	2003	
<b>Diplomprüfungen (KH)</b>												
Staatl. H f. M. Freiburg i. Br.		***						9,5		0,5		0,0
Staatl. H f. M. Heidelb.-Mannh.	0	0										
Staatl. H f. M. Karlsruhe	***	0	10,5		7,5				0,5		0,0	
Staatl. H f. M. Trossingen		***						9,5		0,5		0,0
Baden-Württemberg insgesamt	***	***	10,5		7,5			9,5	0,5	0,5	0,0	0,0
H für Musik München	***	***	7,5		7,5	7,5	7,5	0,5	0,5	100,0	100,0	
H für Musik Würzburg	***	***	6,5	7,5	9,5	8,5	5,5	0,5	0,5	100,0	100,0	
Bayern insgesamt	***	***	7,3	7,5	7,8	8,0	6,0	0,9	2,0	100,0	100,0	
U der Künste Berlin	0	0		9,5	12,5	14,5						
Berlin insgesamt	0	0		9,5	12,5	14,5						
H f. Musik u. Theater Hamburg	7		16,8	13,5				4,5			0,0	
Hamburg insgesamt	7		16,8	13,5				4,5			0,0	
Folkwang-Hochsch. Essen	***		8,5					0,5			100,0	
H für Musik Detmold	0	0				7,8						
H für Musik Köln	***	0	3,5					0,5			100,0	
R.-Schumann-H Düsseldorf	0	7			9,0	8,5	8,6		0,6			85,7
Nordrhein-Westfalen insgesamt	***	7	4,0		9,0	8,0	8,6	5,0	0,6	100,0	85,7	
H f. Musik u. Theater Leipzig	***	6	9,5	9,0	8,5	9,5	9,8	0,5	0,9	0,0	0,0	
H für Musik Dresden	***	***	7,5	9,3	9,7	10,0	11,0	0,5	2,0	100,0	0,0	
Sachsen insgesamt	***	8	8,0	9,2	9,5	9,8	10,0	2,0	1,2	50,0	0,0	
Musikhochschule Lübeck	0			9,5								
Schleswig-Holstein insgesamt	0			9,5								
H für Musik Weimar	***	***	9,5	9,5	13,0	10,5	10,0	0,5	1,0	0,0	0,0	
Thüringen insgesamt	***	***	9,5	9,5	13,0	10,5	10,0	0,5	1,0	0,0	0,0	
<b>I n s g e s a m t</b>	<b>16</b>	<b>21</b>	<b>10,0</b>	<b>9,4</b>	<b>9,6</b>	<b>9,3</b>	<b>9,3</b>	<b>8,8</b>	<b>1,4</b>	<b>37,5</b>	<b>38,1</b>	

### III.9.5.2. Studienfach Gesang

#### a) Fachstudiedauer nach Prüfungsart – Grunddaten

WS 2002/03 und SS 2003

Hochschule Land	Stu- die- rende	Stud. anf.	Absolventen insg.			Dt. Erstab. insg.	Deutsche Erstabsolventen im ... Fachsemester										
			Insg.	Dt.	Ausl.		<=8	9	10	11	12	13	14	15	16	17	>=18
<b>Diploprüfungen (KH)</b>																	
H f. M. u. Darst. K. Stuttgart	67	9	26	19	7	9	2	3	4	0	0	0	0	0	0	0	0
Staatl. H f. M. Freiburg i. Br.	51	5	19	13	6	8	2	0	1	0	1	4	0	0	0	0	0
Staatl. H f. M. Heidelb.-Mannh.	45	5	14	12	2	10	5	3	1	1	0	0	0	0	0	0	0
Staatl. H f. M. Karlsruhe	53	9	12	2	10	0											
Staatl. H f. M. Trossingen	26	4	9	5	4	***											
Baden-Württemberg insgesamt	242	32	80	51	29	28	9	7	6	1	1	4	0	0	0	0	0
U der Künste Berlin	66	7	4	3	1	***											
H für Musik Berlin	104	13	10	8	2	8	0	0	0	0	8	0	0	0	0	0	0
Berlin insgesamt	170	20	14	11	3	11	0	0	0	1	8	0	0	0	0	1	1
H f. Musik u.Theater Hamburg	50	8	17	12	5	9	3	1	1	1	2	1	0	0	0	0	0
Hamburg insgesamt	50	8	17	12	5	9	3	1	1	1	2	1	0	0	0	0	0
H f. M. u. Darst. Kunst FfM	16	3	3	3	0	***											
Hessen insgesamt	16	3	3	3	0	***											
H f. M. u. T. Rostock	30	3	7	1	6	0											
Mecklenburg-Vorpommern insg.	30	3	7	1	6	0											
H f. Musik u.Theater	0	0	10	10	0	10	3	0	0	1	6	0	0	0	0	0	0
Niedersachsen insgesamt	0	0	10	10	0	10	3	0	0	1	6	0	0	0	0	0	0
H f. Musik u. Theater Leipzig	95	15	15	12	3	11	0	0	6	3	1	1	0	0	0	0	0
H für Musik Dresden	62	18	5	4	1	4	1	1	2	0	0	0	0	0	0	0	0
Sachsen insgesamt	157	33	20	16	4	15	1	1	8	3	1	1	0	0	0	0	0
Musikhochschule Lübeck	44	4	4	2	2	***											
Schleswig-Holstein insgesamt	44	4	4	2	2	***											
H für Musik Weimar	59	7	9	9	0	8	0	0	0	0	1	2	0	2	3	0	0
Thüringen insgesamt	59	7	9	9	0	8	0	0	0	0	1	2	0	2	3	0	0
<b>Insgesamt</b>	<b>768</b>	<b>110</b>	<b>164</b>	<b>115</b>	<b>49</b>	<b>84</b>	<b>16</b>	<b>9</b>	<b>15</b>	<b>7</b>	<b>19</b>	<b>9</b>	<b>2</b>	<b>2</b>	<b>3</b>	<b>1</b>	<b>1</b>
in % kumuliert							19,0	29,8	47,6	56,0	78,6	89,3	91,7	94,0	97,6	98,8	100

WS 1998/99 und SS 1999  
bis WS 2002/03 und SS 2003

**b) Fachstudiendauer nach Prüfungsart - Mittelwerte**

Hochschule Land	Dt. Erstab. insgesamt		Median					Quartils- abstand		Anteil Stud. in 9 Sem. in %	
	1999	2003	1999	2000	2001	2002	2003	1999	2003	1999	2003
<b>Diplomprüfungen (KH)</b>											
H f. M. u. Darst. K. Stuttgart	5	9	7,3	7,5	9,0	7,5	8,8	1,6	1,4	80,0	55,6
Staatl. H f. M. Freiburg i. Br.	0	8			7,5	11,5	12,0		4,5		25,0
Staatl. H f. M. Heidelb.-Mannh.	7	10	7,5	7,8	7,8	8,5	8,0	2,3	1,5	100,0	80,0
Staatl. H f. M. Karlsruhe	***	0	10,0	7,5	8,5	10,0		2,0			0,0
Staatl. H f. M. Trossingen	5	***	8,4		7,5		8,5	0,6	0,5	100,0	100,0
Baden-Württemberg insgesamt	19	28	7,9	7,6	7,9	8,3	8,7	1,8	2,2	84,2	57,1
U der Künste Berlin	5	***	14,2	14,0	12,0	13,3	16,5	1,3	6,5	0,0	0,0
H für Musik Berlin	12	8	11,4	12,5	11,5	11,5	11,5	0,7	0,5	8,3	0,0
Berlin insgesamt	17	11	11,7	13,8	11,6	11,9	11,6	1,5	0,7	5,9	0,0
H f. Musik u.Theater Hamburg	11	9	13,5	11,5	14,4	12,5	9,5	3,5	3,6	9,1	44,4
Hamburg insgesamt	11	9	13,5	11,5	14,4	12,5	9,5	3,5	3,6	9,1	44,4
H f. M. u. Darst. Kunst FfM	***	***	12,0	12,0		13,5	13,0	2,0	1,0	0,0	0,0
Hessen insgesamt	***	***	12,0	12,0		13,5	13,0	2,0	1,0	0,0	0,0
H f. M. u. T. Rostock	***	0	11,3	9,7	9,5	9,0		1,9		0,0	
Mecklenburg-Vorpommern insgesamt	***	0	11,3	9,7	9,5	9,0		1,9		0,0	
H f. Musik u.Theater Hannover	14	10	11,2	11,1	10,3	9,5	11,2	2,5	3,8	21,4	30,0
Niedersachsen insgesamt	14	10	11,2	11,1	10,3	9,5	11,2	2,5	3,8	21,4	30,0
H f. Musik u. Theater Leipzig	10	11	10,0	9,8	10,1	10,0	9,9	1,5	1,3	20,0	0,0
H für Musik Dresden	8	4	7,8	7,0	8,0	7,9	9,0	1,1	1,5	87,5	50,0
Sachsen insgesamt	18	15	9,0	9,1	9,6	9,7	9,7	2,2	1,2	50,0	13,3
Musikhochschule Lübeck	7	***	13,3		10,8	12,5	13,5	4,9	0,5	14,3	0,0
Schleswig-Holstein insgesamt	7	***	13,3		10,8	12,5	13,5	4,9	0,5	14,3	0,0
H für Musik Weimar	9	8	11,8	13,7	13,8	14,0	14,5	5,1	2,8	33,3	0,0
Thüringen insgesamt	9	8	11,8	13,7	13,8	14,0	14,5	5,1	2,8	33,3	0,0
<b>I n s g e s a m t</b>	<b>100</b>	<b>84</b>	<b>10,7</b>	<b>10,3</b>	<b>11,1</b>	<b>10,1</b>	<b>10,3</b>	<b>3,7</b>	<b>3,3</b>	<b>34,0</b>	<b>29,8</b>

### III.9.5.3. Studienfach Instrumentalmusik

#### a) Fachstudiendauer nach Prüfungsart – Grunddaten

WS 2002/03 und SS 2003

Hochschule Land	Stu- die- rende	Stud. anf.	Absolventen insg.			Dt. Erstab. insg.	Deutsche Erstabsolventen im ... Fachsemester										
			Insg.	Dt.	Ausl.		<=8	9	10	11	12	13	14	15	16	17	>=18

#### (1) Diplomprüfungen (KH)

H f. M. u. Darst. K. Stuttgart	230	44	50	31	19	16	7	3	3	3	0	0	0	0	0	0	0	0
Staatl. H f. M. Freiburg i. Br.	287	40	115	43	72	37	11	1	11	11	3	0	0	0	0	0	0	0
Staatl. H f. M. Heidelb.-Mannh.	69	19	23	18	5	10	8	2	0	0	0	0	0	0	0	0	0	0
Staatl. H f. M. Karlsruhe	271	64	48	23	25	16	6	4	4	2	0	0	0	0	0	0	0	0
Staatl. H f. M. Trossingen	254	31	72	35	37	26	9	6	8	1	1	1	0	0	0	0	0	0
Baden-Württemberg insgesamt	1.111	198	308	150	158	105	41	16	26	17	4	1	0	0	0	0	0	0
H f. Musik Nürnberg-Augsburg	272	43	68	52	16	52	49	0	0	0	0	0	0	0	0	0	0	3
H für Musik München	197	73	48	29	19	24	24	0	0	0	0	0	0	0	0	0	0	0
H für Musik Würzburg	294	44	28	19	9	17	6	4	5	1	1	0	0	0	0	0	0	0
Bayern insgesamt	763	160	144	100	44	93	79	4	5	1	1	0	0	0	0	0	0	3
U der Künste Berlin	277	32	49	15	34	14	4	2	5	2	0	1	0	0	0	0	0	0
H für Musik Berlin	374	51	58	30	28	29	16	8	5	0	0	0	0	0	0	0	0	0
Berlin insgesamt	651	83	107	45	62	43	20	10	10	2	0	1	0	0	0	0	0	0
H für Künste Bremen	216	63	28	12	16	10	0	0	2	4	2	0	2	0	0	0	0	0
Bremen insgesamt	216	63	28	12	16	10	0	0	2	4	2	0	2	0	0	0	0	0
H f. Musik u.Theater Hamburg	182	34	30	15	15	14	0	0	2	1	2	3	2	2	1	0	1	1
Hamburg insgesamt	182	34	30	15	15	14	0	0	2	1	2	3	2	2	1	0	1	1
H f. M. u. Darst. Kunst FfM	282	41	42	18	24	8	0	0	3	1	3	0	1	0	0	0	0	0
Hessen insgesamt	282	41	42	18	24	8	0	0	3	1	3	0	1	0	0	0	0	0
H f. M. u. T. Rostock	118	21	24	9	15	6	0	0	1	3	2	0	0	0	0	0	0	0
Mecklenburg-Vorpommern insg.	118	21	24	9	15	6	0	0	1	3	2	0	0	0	0	0	0	0
H f. Musik u.Theater	0	0	64	30	34	21	0	9	7	3	2	0	0	0	0	0	0	0
Niedersachsen insgesamt	0	0	64	30	34	21	0	9	7	3	2	0	0	0	0	0	0	0
Folkwang-Hochsch. Essen	271	47	47	21	26	20	3	10	5	0	2	0	0	0	0	0	0	0
H für Musik Detmold	590	77	93	26	67	15	2	4	1	0	1	1	3	2	0	0	1	1
H für Musik Köln	598	128	117	38	79	26	7	9	8	2	0	0	0	0	0	0	0	0
R.-Schumann-H Düsseldorf	379	72	79	37	42	37	2	20	10	3	2	0	0	0	0	0	0	0
Nordrhein-Westfalen insgesamt	1.838	324	336	122	214	98	14	43	24	5	5	1	3	2	0	0	1	1
H f. Musik u. Theater Leipzig	60	5	11	4	7	4	0	0	0	4	0	0	0	0	0	0	0	0
H für Musik Dresden	12	6	1	0	1	0												
Sachsen insgesamt	72	11	12	4	8	4	0	0	0	4	0	0	0	0	0	0	0	0
Musikhochschule Lübeck	39	4	8	2	6	0												
Schleswig-Holstein insgesamt	39	4	8	2	6	0												
H für Musik Weimar	73	19	17	9	8	***												
Thüringen insgesamt	73	19	17	9	8	***												

**Insgesamt** 5.345 958 1.120 516 604 405 155 83 81 41 21 6 8 4 1 0 5  
in % kumuliert 38,3 58,8 78,8 88,9 94,1 95,6 97,5 98,5 98,8 100

#### (2) Kunstpädagogische Prüfung

**Insgesamt** 72 10 20 16 4 12 5 1 2 2 1 0 1 0 0 0 0  
in % kumuliert 41,7 50,0 66,7 83,3 91,7 91,7 100 100 100 100 100

#### (3) Privatmusiklehrerprüfung

H für Musik Würzburg	27	18	17	17	0	14	0	5	9	0	0	0	0	0	0	0	0	0
Bayern insgesamt	27	18	17	17	0	14	0	5	9	0	0	0	0	0	0	0	0	0
Musikhochschule Lübeck	42	7	7	5	2	4	0	3	0	1	0	0	0	0	0	0	0	0
Schleswig-Holstein insgesamt	42	7	7	5	2	4	0	3	0	1	0	0	0	0	0	0	0	0

**Insgesamt** 69 25 24 22 2 18 0 8 9 1 0 0 0 0 0 0 0 0 0  
in % kumuliert 0,0 44,4 94,4 100 100 100 100 100 100 100 100 100 100 100

#### (4) Sonstige künstlerische Abschlußprüfungen

**Insgesamt** 227 53 67 30 37 11 2 4 1 0 1 2 0 0 0 0 1  
in % kumuliert 18,2 54,5 63,6 63,6 72,7 90,9 90,9 90,9 90,9 100



WS 1998/99 und SS 1999  
bis WS 2002/03 und SS 2003

**b) Fachstudiendauer nach Prüfungsart - Mittelwerte**

Hochschule Land	Dt. Erstab. insgesamt		Median					Quartils- abstand		Anteil Stud. in 9 Sem. in %	
	1999	2003	1999	2000	2001	2002	2003	1999	2003	1999	2003
<b>(1) Diplomprüfungen (KH)</b>											
H f. M. u. Darst. K. Stuttgart	18	16	9,0	9,3	8,8	8,3	8,3	2,1	2,4	50,0	62,5
Staatl. H f. M. Freiburg i. Br.	17	37	9,1	8,3	8,8	9,8	9,6	2,4	2,6	47,1	32,4
Staatl. H f. M. Heidelb.-Mannh.	18	10	7,7	7,3	7,6	7,7	7,6	1,1	0,6	88,9	100,0
Staatl. H f. M. Karlsruhe	7	16	7,8	8,0	8,3	9,1	8,5	1,2	1,9	100,0	62,5
Staatl. H f. M. Trossingen	7	26	8,6		8,2	9,1	8,7	0,9	1,9	71,4	57,7
Baden-Württemberg insgesamt	67	105	8,3	8,5	8,2	8,9	8,7	1,9	2,3	67,2	54,3
H f. Musik Nürnberg-Augsburg		52		7,5	7,5	7,5	7,5		0,5		94,2
H für Musik München	26	24	7,5	7,5	7,5	7,5	7,5	0,6	0,5	96,2	100,0
H für Musik Würzburg	26	17	9,0	7,9	9,0	8,1	8,6	2,8	1,8	50,0	58,8
Bayern insgesamt	52	93	7,8	7,5	7,6	7,6	7,6	1,8	0,6	73,1	89,2
U der Künste Berlin	23	14	8,4	8,8	8,5	8,9	9,2	1,2	2,0	82,6	42,9
H für Musik Berlin	25	29	7,8	7,6	7,5	7,6	7,9	1,3	1,3	84,0	82,8
Berlin insgesamt	48	43	8,1	7,9	7,7	7,8	8,2	1,3	1,7	83,3	69,8
H für Künste Bremen		10		10,3	10,5	9,8	10,8		1,6		0,0
Bremen insgesamt		10		10,3	10,5	9,8	10,8		1,6		0,0
H f. Musik u.Theater Hamburg	10	14	14,0	12,9	15,3	11,9	12,7	7,0	3,0	10,0	0,0
Hamburg insgesamt	10	14	14,0	12,9	15,3	11,9	12,7	7,0	3,0	10,0	0,0
H f. M. u. Darst. Kunst FfM	7	8	9,8	10,2	11,0	11,3	11,0	7,4	2,0	28,6	0,0
Hessen insgesamt	7	8	9,8	10,2	11,0	11,3	11,0	7,4	2,0	28,6	0,0
H f. M. u. T. Rostock	8	6	10,0	11,0	9,7	9,3	10,7	3,0	1,1	25,0	0,0
Mecklenburg-Vorpommern insgesamt	8	6	10,0	11,0	9,7	9,3	10,7	3,0	1,1	25,0	0,0
H f. Musik u.Theater Hannover	20	21	8,4	8,4	8,4	8,8	9,2	0,6	1,4	95,0	42,9
Niedersachsen insgesamt	20	21	8,4	8,4	8,4	8,8	9,2	0,6	1,4	95,0	42,9
Folkwang-Hochsch. Essen	13	20	8,8	8,5	9,1	9,2	8,7	1,7	1,2	53,8	65,0
H für Musik Detmold	17	15	11,2	9,8	10,5	9,7	11,5	3,4	5,3	11,8	40,0
H für Musik Köln	28	26	9,8	9,9	9,5	8,8	8,7	6,2	1,6	39,3	61,5
R.-Schumann-H Düsseldorf	19	37	8,5	8,3	8,7	8,8	8,8	0,8	1,2	84,2	59,5
Nordrhein-Westfalen insgesamt	77	98	9,3	9,0	9,1	9,0	8,8	3,5	1,4	46,8	58,2
H f. Musik u. Theater Leipzig	***	4	8,0	10,3	9,0	9,5	10,5	4,0	0,5	50,0	0,0
H für Musik Dresden	***	0	9,5					0,5		0,0	
Sachsen insgesamt	***	4	9,5	10,3	9,0	9,5	10,5	3,5	0,5	33,3	0,0
Musikhochschule Lübeck	19	0	9,2	8,6	8,5	9,3		2,6		47,4	
Schleswig-Holstein insgesamt	19	0	9,2	8,6	8,5	9,3		2,6		47,4	
H für Musik Weimar	***	***	7,5	7,8	8,0	8,5	8,5	0,5	1,5	100,0	66,7
Thüringen insgesamt	***	***	7,5	7,8	8,0	8,5	8,5	0,5	1,5	100,0	66,7
<b>I n s g e s a m t</b>	<b>312</b>	<b>405</b>	<b>8,5</b>	<b>8,0</b>	<b>8,2</b>	<b>8,5</b>	<b>8,6</b>	<b>2,3</b>	<b>2,2</b>	<b>62,2</b>	<b>58,8</b>
<b>(2) Kunstpädagogische Prüfung</b>											
Thüringen insgesamt	6	6	10,3	9,0	10,5	11,5	10,0	1,3	2,3	16,7	16,7
<b>I n s g e s a m t</b>	<b>7</b>	<b>12</b>	<b>10,2</b>	<b>8,6</b>	<b>9,0</b>	<b>10,0</b>	<b>9,0</b>	<b>1,4</b>	<b>2,9</b>	<b>14,3</b>	<b>50,0</b>
<b>(3) Privatmusiklehrerprüfung</b>											
H für Musik Würzburg		14				8,0	9,2		0,9		35,7
Bayern insgesamt		14				8,0	9,2		0,9		35,7
Folkwang-Hochsch. Essen	***		8,5					0,5		100,0	
H für Musik Detmold	46		8,5					2,1		65,2	
H für Musik Köln	***		14,5					0,5		0,0	
R.-Schumann-H Düsseldorf	8		10,6			10,0		0,8		0,0	
Nordrhein-Westfalen insgesamt	57		8,8			10,0		2,5		56,1	
Musikhochschule Lübeck	19	4	8,9	8,0	8,9	9,5	8,7	1,9	0,7	52,6	75,0
Schleswig-Holstein insgesamt	19	4	8,9	8,0	8,9	9,5	8,7	1,9	0,7	52,6	75,0
<b>I n s g e s a m t</b>	<b>76</b>	<b>18</b>	<b>8,8</b>	<b>8,0</b>	<b>8,9</b>	<b>9,1</b>	<b>9,1</b>	<b>2,3</b>	<b>1,0</b>	<b>55,3</b>	<b>44,4</b>
<b>(4) Sonstige künstlerische Abschlußprüfungen</b>											
<b>I n s g e s a m t</b>	<b>36</b>	<b>11</b>	<b>11,5</b>	<b>11,3</b>	<b>12,3</b>	<b>11,5</b>	<b>8,9</b>	<b>3,6</b>	<b>3,9</b>	<b>5,6</b>	<b>54,5</b>



WS 1998/99 und SS 1999  
bis WS 2002/03 und SS 2003

**b) Fachstudiendauer nach Prüfungsart - Mittelwerte**

Hochschule Land	Dt. Erstab. insgesamt		Median					Quartils- abstand		Anteil Stud. in 9 Sem. in %	
	1999	2003	1999	2000	2001	2002	2003	1999	2003	1999	2003
<b>(1) Diplomprüfungen (KH)</b>											
H f. M. u. Darst. K. Stuttgart	***	***	7,8	9,3	7,5	5,0	10,5	1,9	3,5	66,7	33,3
Staatl. H f. M. Heidelb.-Mannh.	10	8	7,5	7,5	7,6	7,4	7,6	0,5	0,6	100,0	100,0
Baden-Württemberg insgesamt	13	11	7,5	7,6	7,6	7,4	7,7	0,5	0,9	92,3	81,8
H f. Musik Nürnberg-Augsburg		6		7,5	7,5	7,5	7,6		0,6		83,3
H für Musik Würzburg		***					7,5		0,5		100,0
Bayern insgesamt		9		7,5	7,5	7,5	7,6		0,6		88,9
H für Musik Berlin	0	12		7,6	7,5	7,5	7,5		0,5		100,0
Berlin insgesamt	0	12		7,6	7,5	7,5	7,5		0,5		100,0
Folkwang-Hochsch. Essen		***					9,5		4,5		33,3
H für Musik Köln		12					9,0		1,7		33,3
Nordrhein-Westfalen insgesamt		15					9,3		1,7		33,3
H f. Musik u. Theater Leipzig	10	***	12,0	10,3	11,5	10,5	10,0	2,7	3,0	0,0	0,0
H für Musik Dresden	14	12	7,7	8,3	8,5	8,5	7,9	1,2	1,2	78,6	83,3
Sachsen insgesamt	24	14	9,2	8,7	9,8	9,0	8,0	4,1	2,0	45,8	71,4
H für Musik Weimar	***	5	8,0	7,8	7,8	9,0	8,5	1,0	3,5	100,0	60,0
Thüringen insgesamt	***	5	8,0	7,8	7,8	9,0	8,5	1,0	3,5	100,0	60,0
<b>I n s g e s a m t</b>	<b>39</b>	<b>66</b>	<b>7,8</b>	<b>7,7</b>	<b>7,8</b>	<b>7,7</b>	<b>7,8</b>	<b>2,3</b>	<b>2,0</b>	<b>64,1</b>	<b>71,2</b>
<b>(2) Privatmusiklehrerprüfung</b>											
H für Musik Würzburg		12						9,0		2,3	50,0
Bayern insgesamt		12						9,0		2,3	50,0
<b>I n s g e s a m t</b>		<b>12</b>						<b>9,0</b>		<b>2,3</b>	<b>50,0</b>

### III.9.5.5. Studienfach Kirchenmusik

#### a) Fachstudiedauer nach Prüfungsart – Grunddaten

WS 2002/03 und SS 2003

Hochschule Land	Stu- die- rende	Stud. anf.	Absolventen insg.			Dt. Erstab. insg.	Deutsche Erstabsolventen im ... Fachsemester										
			Insg.	Dt.	Ausl.		<=8	9	10	11	12	13	14	15	16	17	>=18

#### (1) Diplomprüfungen (KH)

H f. kath. Kirchenmusik u. Musikpädagogik Regensburg	60	58																
H f. ev. Kirchenmusik	27	8	3	2	1	***												
H f. Musik Nürnberg-Augsburg	13	5	4	4	0	4	4	0	0	0	0	0	0	0	0	0	0	0
H für Musik München	30	7	3	3	0	***												
H für Musik Würzburg	8	1	3	3	0	***												
Bayern insgesamt	138	79	13	12	1	11	6	0	3	2	0	0	0	0	0	0	0	0
H für Künste Bremen	18	5	3	3	0	***												
Bremen insgesamt	18	5	3	3	0	***												
Kath. H f. Kirchenmusik St. Gregorius, Aachen (Priv.)	31	7	3	2	1	***												
R.-Schumann-H Düsseldorf	18	2	7	6	1	6	1	0	1	3	1	0	0	0	0	0	0	0
Nordrhein-Westfalen insgesamt	49	9	10	8	2	8	2	1	1	3	1	0	0	0	0	0	0	0
<b>Insgesamt</b>	<b>205</b>	<b>93</b>	<b>26</b>	<b>23</b>	<b>3</b>	<b>22</b>	<b>9</b>	<b>1</b>	<b>6</b>	<b>5</b>	<b>1</b>	<b>0</b>	<b>0</b>	<b>0</b>	<b>0</b>	<b>0</b>	<b>0</b>	<b>0</b>
in % kumuliert							40,9	45,5	72,7	95,5	100	100	100	100	100	100	100	100

#### (2) Kirchenmusikprüfung A

<b>Insgesamt</b>	<b>119</b>	<b>19</b>	<b>33</b>	<b>26</b>	<b>7</b>	<b>11</b>	<b>6</b>	<b>0</b>	<b>3</b>	<b>1</b>	<b>0</b>	<b>0</b>	<b>0</b>	<b>1</b>	<b>0</b>	<b>0</b>	<b>0</b>	<b>0</b>
in % kumuliert							54,5	54,5	81,8	90,9	90,9	90,9	90,9	100	100	100	100	100

#### (3) Kirchenmusikprüfung B

H f. M. u. Darst. K. Stuttgart	12	1	4	4	0	***												
Staatl. H f. M. Freiburg i. Br.	3	0	2	2	0	***												
Staatl. H f. M. Karlsruhe	0	0	1	1	0	***												
Staatl. H f. M. Trossingen	4	0	2	1	1	***												
Baden-Württemberg insgesamt	19	1	9	8	1	7	2	1	3	0	0	1	0	0	0	0	0	0
U der Künste Berlin	13	1	3	3	0	***												
Berlin insgesamt	13	1	3	3	0	***												
H f. Musik u.Theater Hamburg	15	1	4	4	0	4	2	1	0	1	0	0	0	0	0	0	0	0
Hamburg insgesamt	15	1	4	4	0	4	2	1	0	1	0	0	0	0	0	0	0	0
H f. M. u. Darst. Kunst FfM	3	2																
Hessen insgesamt	3	2																
H f. Musik u.Theater	13	2	4	4	0	4	2	1	0	1	0	0	0	0	0	0	0	0
Niedersachsen insgesamt	13	2	4	4	0	4	2	1	0	1	0	0	0	0	0	0	0	0
H für Musik Detmold	4	2																
Nordrhein-Westfalen insgesamt	4	2																
U Mainz	5	0	1	1	0	***												
Rheinland-Pfalz insgesamt	5	0	1	1	0	***												
H f. M. u. T. Saarbrücken	13	3	2	2	0	***												
Saarland insgesamt	13	3	2	2	0	***												
H f. Kirchenm. der ev. Kirche d. schles. Oberlausitz	12	3	2	2	0	***												
H f. Kirchenmusik Dresden	30	12	2	2	0	***												
H f. Musik u. Theater Leipzig	8	2	2	2	0	***												
Sachsen insgesamt	50	17	6	6	0	6	5	1	0	0	0	0	0	0	0	0	0	0
Ev. H f. Kirchenmusik Halle	31	10	4	2	2	***												
Sachsen-Anhalt insgesamt	31	10	4	2	2	***												
Musikhochschule Lübeck	20	7	3	3	0	***												
Schleswig-Holstein insgesamt	20	7	3	3	0	***												
<b>Insgesamt</b>	<b>186</b>	<b>46</b>	<b>36</b>	<b>33</b>	<b>3</b>	<b>32</b>	<b>13</b>	<b>5</b>	<b>8</b>	<b>4</b>	<b>0</b>	<b>1</b>	<b>1</b>	<b>0</b>	<b>0</b>	<b>0</b>	<b>0</b>	<b>0</b>
in % kumuliert							40,6	56,3	81,3	93,8	93,8	96,9	100	100	100	100	100	100

WS 1998/99 und SS 1999  
bis WS 2002/03 und SS 2003

**b) Fachstudiendauer nach Prüfungsart - Mittelwerte**

Hochschule Land	Dt. Erstab. insgesamt		Median					Quartils- abstand		Anteil Stud. in 9 Sem. in %	
	1999	2003	1999	2000	2001	2002	2003	1999	2003	1999	2003
<b>(1) Diplomprüfungen (KH)</b>											
H f. ev. Kirchenmusik Bayreuth		***			9,7	7,5	7,5		0,5		100,0
H f. Musik Nürnberg-Augsburg		4		7,5		7,5	7,5		0,5		100,0
H für Musik München	0	***			9,5	9,5	9,5		0,5		0,0
H für Musik Würzburg	***	***	8,0	7,5	8,0		10,3	1,0	0,9	100,0	0,0
Bayern insgesamt	***	11	8,0	7,5	9,4	9,2	7,9	1,0	2,3	100,0	54,5
H für Künste Bremen	***	***	7,5	8,5	8,5	6,0	9,3	0,5	1,9	100,0	33,3
Bremen insgesamt	***	***	7,5	8,5	8,5	6,0	9,3	0,5	1,9	100,0	33,3
Alanus H, Alfter (Priv. H)		***					8,0		1,0		100,0
R.-Schumann-H Düsseldorf	0	6				7,8	10,3		1,3		16,7
Nordrhein-Westfalen insgesamt	0	8				7,8	10,0		2,7		37,5
H für Musik Weimar	***		17,5	13,0	10,0			0,5		0,0	
Thüringen insgesamt	***		17,5	13,0	10,0			0,5		0,0	
<b>Insgesamt</b>	<b>4</b>	<b>22</b>	<b>8,0</b>	<b>8,0</b>	<b>9,4</b>	<b>8,5</b>	<b>9,2</b>	<b>1,5</b>	<b>2,5</b>	<b>75,0</b>	<b>45,5</b>
<b>(2) Kirchenmusikprüfung A</b>											
<b>Insgesamt</b>	<b>14</b>	<b>11</b>	<b>7,8</b>	<b>10,0</b>	<b>9,4</b>	<b>8,8</b>	<b>7,5</b>	<b>1,7</b>	<b>5,4</b>	<b>78,6</b>	<b>54,5</b>
<b>(3) Kirchenmusikprüfung B</b>											
H f. M. u. Darst. K. Stuttgart	0	***		8,0	9,0	4,0	9,5		0,5		0,0
Staatl. H f. M. Freiburg i. Br.	***	***	7,5				7,5	0,5	0,5	100,0	100,0
Staatl. H f. M. Karlsruhe	4	***	8,5		8,5	8,5	12,5	1,0	0,5	75,0	0,0
Staatl. H f. M. Trossingen	***	***	9,5	8,5			8,5	0,5	0,5	0,0	100,0
Baden-Württemberg insgesamt	6	7	8,5	8,5	8,8	5,5	9,2	1,5	1,9	66,7	42,9
U der Künste Berlin	0	***		8,5			10,3		0,9		0,0
Berlin insgesamt	0	***		8,5			10,3		0,9		0,0
H f. Musik u.Theater Hamburg	6	4	10,0	13,5	8,3	8,0	8,0	1,3	1,5	16,7	75,0
Hamburg insgesamt	6	4	10,0	13,5	8,3	8,0	8,0	1,3	1,5	16,7	75,0
H f. Musik u.Theater Hannover	***	4	7,5	9,3	9,5	8,5	8,0	0,5	3,0	100,0	75,0
Niedersachsen insgesamt	***	4	7,5	9,3	9,5	8,5	8,0	0,5	3,0	100,0	75,0
H für Musik Detmold	***		8,5	8,0		9,5		0,5		100,0	
R.-Schumann-H Düsseldorf	0										
Nordrhein-Westfalen insgesamt	***		8,5	8,0		9,5		0,5		100,0	
U Mainz	0	***		9,5			13,5		0,5		0,0
Rheinland-Pfalz insgesamt	0	***		9,5			13,5		0,5		0,0
H f. M. u. T. Saarbrücken	0	***		8,3	8,5	7,5	7,0		2,0		100,0
Saarland insgesamt	0	***		8,3	8,5	7,5	7,0		2,0		100,0
H f. Kirchenm. der ev. Kirche d schles. Oberlausitz		***		7,5	8,0	7,5	7,5		0,5		100,0
H f. Kirchenmusik Dresden	8	***	7,5	7,5	7,5	7,5	7,5	0,5	0,5	100,0	100,0
H f. Musik u. Theater Leipzig	0	***		7,7	8,5	7,5	7,0		2,0		100,0
TU Chemnitz											
Sachsen insgesamt	8	6	7,5	7,5	7,7	7,5	7,5	0,5	0,8	100,0	100,0
Ev. H f. Kirchenmusik Halle	9	***	8,1	8,5	8,0	8,5	9,5	1,1	0,5	100,0	0,0
Sachsen-Anhalt insgesamt	9	***	8,1	8,5	8,0	8,5	9,5	1,1	0,5	100,0	0,0
Musikhochschule Lübeck	4	***	9,0	10,5	9,0	2,0	9,3	2,0	1,9	50,0	33,3
Schleswig-Holstein insgesamt	4	***	9,0	10,5	9,0	2,0	9,3	2,0	1,9	50,0	33,3
<b>Insgesamt</b>	<b>35</b>	<b>32</b>	<b>8,2</b>	<b>7,9</b>	<b>8,2</b>	<b>7,6</b>	<b>8,6</b>	<b>1,5</b>	<b>2,3</b>	<b>74,3</b>	<b>56,3</b>



WS 1998/99 und SS 1999  
bis WS 2002/03 und SS 2003

**b) Fachstudiendauer nach Prüfungsart - Mittelwerte**

Hochschule Land	Dt. Erstab. insgesamt		Median					Quartils- abstand		Anteil Stud. in 9 Sem. in %	
	1999	2003	1999	2000	2001	2002	2003	1999	2003	1999	2003
<b>Diplomprüfungen (KH)</b>											
Staatl. H f. M. Freiburg i. Br.							6,5				
Staatl. H f. M. Heidelb.-Mannh.	0	0									
Staatl. H f. M. Karlsruhe	0	***						9,5	0,5		0,0
Staatl. H f. M. Trossingen	0	0									
Baden-Württemberg insgesamt	0	***					6,5	9,5	0,5		0,0
H für Musik München	***	***	7,5	7,5	7,5	7,5	7,5	0,5	0,5	100,0	100,0
H für Musik Würzburg	***		10,5				10,5	0,5		0,0	
Bayern insgesamt	***	***	8,0	7,5	7,5	8,0	7,5	3,0	0,5	50,0	100,0
U der Künste Berlin	***	***	9,5				9,5	0,5	0,5	0,0	0,0
H für Musik Berlin	0	***				9,5	9,5		0,5		0,0
Berlin insgesamt	***	***	9,5			9,5	9,5	0,5	0,5	0,0	0,0
H f. Musik u.Theater Hamburg	***	***	11,3			9,0	13,5	11,5	0,9	0,5	0,0
Hamburg insgesamt	***	***	11,3			9,0	13,5	11,5	0,9	0,5	0,0
H f. M. u. Darst. Kunst FfM	0	0		10,0							
Hessen insgesamt	0	0		10,0							
H f. M. u. T. Rostock	0			4,5	8,5						
Mecklenburg-Vorpommern insgesamt	0			4,5	8,5						
Folkwang-Hochsch. Essen	***	***	9,5				10,5	6,0	3,5	3,0	33,3
H für Musik Detmold	0										
H für Musik Köln	0	5					8,5	8,8		1,3	60,0
R.-Schumann-H Düsseldorf	0	0					8,5				
Nordrhein-Westfalen insgesamt	***	7	9,5				8,8	8,5	3,5	2,4	33,3
H f. M. u. T. Saarbrücken	0	***						3,5		0,5	100,0
Saarland insgesamt	0	***						3,5		0,5	100,0
H f. Musik u. Theater Leipzig	***		11,5						0,5		0,0
H für Musik Dresden	***	0	10,3	8,0	9,5				0,9		0,0
Sachsen insgesamt	4	0	10,5	8,0	9,5				1,0		0,0
Musikhochschule Lübeck	***	***	14,5	9,0	11,5			9,0	0,5	3,0	0,0
Schleswig-Holstein insgesamt	***	***	14,5	9,0	11,5			9,0	0,5	3,0	0,0
H für Musik Weimar	***	***	10,0	10,0				12,5	2,0	0,5	0,0
Thüringen insgesamt	***	***	10,0	10,0				12,5	2,0	0,5	0,0
<b>Insgesamt</b>	<b>16</b>	<b>19</b>	<b>10,5</b>	<b>9,0</b>	<b>9,3</b>	<b>10,3</b>	<b>8,9</b>	<b>1,9</b>	<b>2,1</b>	<b>12,5</b>	<b>52,6</b>

### III.9.5.7. Studienfach Musikerziehung

#### a) Fachstudierendauer nach Prüfungsart – Grunddaten

WS 2002/03 und SS 2003

Hochschule Land	Stu- die- rende	Stud. anf.	Absolventen insg.			Dt. Erstab. insg.	Deutsche Erstabsolventen im ... Fachsemester										
			Insg.	Dt.	Ausl.		<=8	9	10	11	12	13	14	15	16	17	>=18
<b>(1) Diplomprüfungen (KH)</b>																	
H f. Musik Nürnberg-Augsburg	41	11	6	6	0	6	6	0	0	0	0	0	0	0	0	0	0
H für Musik München	1																
H für Musik Würzburg	2																
Bayern insgesamt	44	11	6	6	0	6	6	0	0	0	0	0	0	0	0	0	0
U der Künste Berlin	195	35	27	22	5	16	2	5	2	4	1	0	1	1	0	0	0
H für Musik Berlin	5	3															
Berlin insgesamt	200	38	27	22	5	16	2	5	2	4	1	0	1	1	0	0	0
H für Künste Bremen	98	27	6	6	0	5	1	2	1	0	0	0	0	0	0	0	1
Bremen insgesamt	98	27	6	6	0	5	1	2	1	0	0	0	0	0	0	0	1
H f. Musik u. Theater Niedersachsen insgesamt	0	0	45	32	13	24	11	10	2	1	0	0	0	0	0	0	0
Folkwang-Hochsch. Essen	86	18	11	11	0	11	5	2	3	0	1	0	0	0	0	0	0
H für Musik Detmold	152	36	42	32	10	18	4	3	6	4	0	0	1	0	0	0	0
H für Musik Köln	508	59	111	86	25	62	21	14	7	11	7	0	0	0	1	0	1
R.-Schumann-H Düsseldorf	106	16	23	19	4	19	5	4	3	2	3	2	0	0	0	0	0
Nordrhein-Westfalen insgesamt	852	129	187	148	39	110	35	23	19	17	11	2	1	0	1	0	1
H für Musik Dresden Sachsen insgesamt	68	13	40	40	0	35	5	3	14	10	3	0	0	0	0	0	0
<b>Insgesamt</b> in % kumuliert	<b>1.262</b>	<b>218</b>	<b>311</b>	<b>254</b>	<b>57</b>	<b>196</b>	<b>60</b>	<b>43</b>	<b>38</b>	<b>32</b>	<b>15</b>	<b>2</b>	<b>2</b>	<b>1</b>	<b>1</b>	<b>0</b>	<b>2</b>
							30,6	52,6	71,9	88,3	95,9	96,9	98,0	98,5	99,0	99,0	100
<b>(2) Kunstpädagogische Prüfung</b>																	
<b>Insgesamt</b> in % kumuliert	<b>45</b>	<b>13</b>	<b>24</b>	<b>21</b>	<b>3</b>	<b>10</b>	<b>0</b>	<b>0</b>	<b>4</b>	<b>4</b>	<b>0</b>	<b>2</b>	<b>0</b>	<b>0</b>	<b>0</b>	<b>0</b>	<b>0</b>
							0,0	0,0	40,0	80,0	80,0	100	100	100	100	100	100
<b>(3) Magisterprüfungen</b>																	
<b>Insgesamt</b> in % kumuliert	<b>350</b>	<b>60</b>	<b>17</b>	<b>16</b>	<b>1</b>	<b>15</b>	<b>3</b>	<b>3</b>	<b>4</b>	<b>3</b>	<b>1</b>	<b>0</b>	<b>1</b>	<b>0</b>	<b>0</b>	<b>0</b>	<b>0</b>
							20,0	40,0	66,7	86,7	93,3	93,3	100	100	100	100	100
<b>(8) Privatmusiklehrerprüfung</b>																	
H für Musik Würzburg Bayern insgesamt	3	3	1	1	0	***											
H f. Musik u.Theater Hamburg Hamburg insgesamt	76	6	8	8	0	8	3	1	0	0	2	1	0	0	0	1	0
H für Musik Köln Nordrhein-Westfalen insgesamt	6	0	1	0	1	0											
U Koblenz-Landau Rheinland-Pfalz insgesamt	53	9	12	11	1	8	7	1	0	0	0	0	0	0	0	0	0
H f. M. u. T. Saarbrücken Saarland insgesamt	46	9	13	11	2	11	3	5	1	1	1	0	0	0	0	0	0
Musikhochschule Lübeck Schleswig-Holstein insgesamt	3	0	2	2	0	0											
<b>Insgesamt</b> in % kumuliert	<b>187</b>	<b>27</b>	<b>37</b>	<b>33</b>	<b>4</b>	<b>28</b>	<b>13</b>	<b>7</b>	<b>2</b>	<b>1</b>	<b>3</b>	<b>1</b>	<b>0</b>	<b>0</b>	<b>0</b>	<b>1</b>	<b>0</b>
							46,4	71,4	78,6	82,1	92,9	96,4	96,4	96,4	96,4	100	100



WS 1998/99 und SS 1999  
bis WS 2002/03 und SS 2003

**b) Fachstudiendauer nach Prüfungsart - Mittelwerte**

Hochschule Land	Dt. Erstab. insgesamt		Median					Quartils- abstand		Anteil Stud. in 9 Sem. in %	
	1999	2003	1999	2000	2001	2002	2003	1999	2003	1999	2003
<b>(1) Diplomprüfungen (KH)</b>											
H f. Musik Nürnberg-Augsburg		6		7,6	7,6	7,6	7,5		0,5		100,0
H für Musik München	0			7,5							
Bayern insgesamt	0	6		7,6	7,6	7,6	7,5		0,5		100,0
U der Künste Berlin	26	16	8,7	9,1	9,2	10,3	9,5	3,3	2,4	57,7	43,8
Berlin insgesamt	26	16	8,7	9,1	9,2	10,3	9,5	3,3	2,4	57,7	43,8
H für Künste Bremen	9	5	9,5	11,3	10,3	10,8	8,8	3,6	1,6	44,4	60,0
Bremen insgesamt	9	5	9,5	11,3	10,3	10,8	8,8	3,6	1,6	44,4	60,0
H f. M. u. Darst. Kunst FfM	12		13,0	10,8	10,0	9,5		3,0		8,3	
Hessen insgesamt	12		13,0	10,8	10,0	9,5		3,0		8,3	
H f. Musik u.Theater Hannover	31	24	7,7	7,7	7,8	7,8	8,1	0,7	1,2	96,8	87,5
Niedersachsen insgesamt	31	24	7,7	7,7	7,8	7,8	8,1	0,7	1,2	96,8	87,5
Folkwang-Hochsch. Essen	9	11	9,1	9,0		8,0	8,3	1,4	3,7	44,4	63,6
H für Musik Detmold	9	18	10,5	12,3	10,0	9,2	9,3	3,3	2,0	22,2	38,9
H für Musik Köln	56	62	9,6	8,5	8,8	8,4	8,7	3,3	2,8	39,3	56,5
R.-Schumann-H Düsseldorf	0	19			8,1	9,4	9,2		3,1		47,4
Nordrhein-Westfalen insgesamt	74	110	9,5	8,7	8,7	8,7	8,9	3,0	2,6	37,8	52,7
H f. Musik u. Theater Leipzig	***		11,0					1,0		0,0	
H für Musik Dresden	28	35	8,0	9,0	9,4	9,7	9,7	3,9	1,4	53,6	22,9
Sachsen insgesamt	30	35	9,0	9,0	9,4	9,7	9,7	3,9	1,4	50,0	22,9
<b>Insgesamt</b>	<b>182</b>	<b>196</b>	<b>8,9</b>	<b>8,6</b>	<b>8,8</b>	<b>8,9</b>	<b>8,9</b>	<b>3,0</b>	<b>2,4</b>	<b>51,1</b>	<b>52,6</b>
<b>(2) Kunstpädagogische Prüfung</b>											
<b>Insgesamt</b>	<b>11</b>	<b>10</b>	<b>9,9</b>	<b>10,3</b>	<b>10,6</b>	<b>10,0</b>	<b>10,3</b>	<b>1,8</b>	<b>1,3</b>	<b>9,1</b>	<b>0,0</b>
<b>(3) Magisterprüfungen</b>											
<b>Insgesamt</b>	<b>13</b>	<b>15</b>	<b>11,2</b>	<b>12,5</b>	<b>13,4</b>	<b>12,0</b>	<b>9,4</b>	<b>2,7</b>	<b>2,2</b>	<b>7,7</b>	<b>40,0</b>
<b>(4) Privatmusiklehrerprüfung</b>											
H für Musik Würzburg		***						9,5		0,5	0,0
Bayern insgesamt		***						9,5		0,5	0,0
H f. Musik u.Theater Hamburg	16	8	13,5	13,5	15,5	9,9	9,0	6,0	6,0	12,5	50,0
Hamburg insgesamt	16	8	13,5	13,5	15,5	9,9	9,0	6,0	6,0	12,5	50,0
Folkwang-Hochsch. Essen	0			8,5	7,8						
H für Musik Detmold	***		6,8	8,9	9,1	9,0		12,9		66,7	
H für Musik Köln	5	0	9,5	12,5	15,0	8,5		6,1		40,0	
R.-Schumann-H Düsseldorf	9		9,8	10,0	11,0			1,8		22,2	
Nordrhein-Westfalen insgesamt	17	0	9,6	9,3	9,3	8,8		3,6		35,3	
U Koblenz-Landau	6	8	9,0	8,5	7,0	5,5	5,6	4,8	0,6	50,0	100,0
Rheinland-Pfalz insgesamt	6	8	9,0	8,5	7,0	5,5	5,6	4,8	0,6	50,0	100,0
H f. M. u. T. Saarbrücken	7	11	8,8	10,0	9,0	8,3	8,5	1,8	1,3	57,1	72,7
Saarland insgesamt	7	11	8,8	10,0	9,0	8,3	8,5	1,8	1,3	57,1	72,7
Musikhochschule Lübeck	***	0	8,3	8,3	6,5	6,5		3,9		100,0	
Schleswig-Holstein insgesamt	***	0	8,3	8,3	6,5	6,5		3,9		100,0	
<b>Insgesamt</b>	<b>49</b>	<b>28</b>	<b>9,8</b>	<b>9,4</b>	<b>9,3</b>	<b>9,1</b>	<b>8,1</b>	<b>4,2</b>	<b>3,8</b>	<b>36,7</b>	<b>71,4</b>

### III.9.5.8. Studienfach Musikwissenschaft/-geschichte

a) Fachstudierendauer nach Prüfungsart – Grunddaten

WS 2002/03 und SS 2003

Hochschule Land	Stu- die- rende	Stud. anf.	Absolventen insg.			Dt. Erstab. insg.	Deutsche Erstabsolventen im ... Fachsemester										
			Insg.	Dt.	Ausl.		<=8	9	10	11	12	13	14	15	16	17	>=18
<b>Magisterprüfungen</b>																	
U Freiburg i. Br.	109	58	5	4	1	***											
U Heidelberg	99	61	4	3	1	***											
U Karlsruhe	21	0	3	3	0	***											
U Tübingen	103	31															
Baden-Württemberg insgesamt	332	150	12	10	2	9	0	0	1	0	4	2	0	2	0	0	
Kath. U Eichstätt	14	2	1	1	0	***											
U Augsburg	44	14	1	1	0	***											
U Bamberg	18	12	1	0	1	0											
U Bayreuth	10																
U Erlangen-Nürnberg	28	16															
U München	172	69	9	9	0	9	0	0	2	1	0	1	1	1	2	1	
U Regensburg	29	11	2	2	0	***											
U Würzburg	71	22	5	4	1	***											
Bayern insgesamt	386	146	19	17	2	15	2	0	2	1	1	2	2	2	2	1	
FU Berlin	517	301	2	2	0	***											
HU Berlin	463	118	24	22	2	22	0	1	1	0	3	5	1	2	2	1	
TU Berlin	516	310	9	7	2	7	1	1	0	1	2	2	0	0	0	0	
Berlin insgesamt	1.496	729	35	31	4	31	2	2	1	1	5	7	1	2	2	1	
U Hamburg	323	69	14	14	0	14	0	2	0	0	3	3	2	0	1	2	
Hamburg insgesamt	323	69	14	14	0	14	0	2	0	0	3	3	2	0	1	2	
U Frankfurt a. M.	197	70	1	0	1	0											
U Gießen	109	32	3	3	0	***											
U Marburg	51	23	2	2	0	***											
Hessen insgesamt	357	125	6	5	1	5	1	1	1	0	1	0	0	0	0	1	
U Rostock	15	0	2	2	0	***											
Mecklenburg-Vorpommern insg.	15	0	2	2	0	***											
U Göttingen	71	29	3	3	0	***											
U Oldenburg	60	11	4	4	0	4	0	0	0	0	0	1	0	1	0	2	
U Osnabrück	77	27	3	3	0	***											
Niedersachsen insgesamt	208	67	10	10	0	9	0	1	0	0	1	1	0	1	1	0	
R.-Schumann-H Düsseldorf	58	31															
U Bochum	136	0	2	1	1	***											
U Bonn	300	92	8	7	1	7	1	2	0	1	1	0	0	0	0	2	
U Düsseldorf	1																
U Köln	760	206	17	15	2	14	1	1	2	1	1	1	2	1	0	4	
U Münster	135	0	5	5	0	5	0	0	1	0	0	2	0	0	0	2	
U Paderborn	63	14	6	6	0	6	0	0	1	0	1	0	0	0	2	2	
Nordrhein-Westfalen insgesamt	1.453	343	38	34	4	33	2	3	4	3	3	3	2	1	0	10	
U Koblenz-Landau	21	7															
U Mainz	177	67	8	8	0	8	0	0	1	1	0	0	1	4	1	0	
Rheinland-Pfalz insgesamt	198	74	8	8	0	8	0	0	1	1	0	0	1	4	1	0	
U Saarbrücken	67	21	1	0	1	0											
Saarland insgesamt	67	21	1	0	1	0											
TU Chemnitz	16	0	1	1	0	***											
TU Dresden	70	17	3	3	0	***											
U Leipzig	146	28	17	15	2	15	0	0	2	4	3	1	0	3	0	2	
Sachsen insgesamt	232	45	21	19	2	19	0	0	2	4	4	2	2	3	0	2	
U Halle	63	21	2	2	0	***											
Sachsen-Anhalt insgesamt	63	21	2	2	0	***											
U Kiel	91	33	1	1	0	***											
Schleswig-Holstein insgesamt	91	33	1	1	0	***											
H für Musik Weimar	127	39	4	3	1	***											
Thüringen insgesamt	127	39	4	3	1	***											
<b>Insgesamt</b>	<b>5.348</b>	<b>1.862</b>	<b>173</b>	<b>156</b>	<b>17</b>	<b>151</b>	<b>7</b>	<b>9</b>	<b>14</b>	<b>11</b>	<b>23</b>	<b>20</b>	<b>12</b>	<b>15</b>	<b>8</b>	<b>6</b>	
in % kumuliert							4,6	10,6	19,9	27,2	42,4	55,6	63,6	73,5	78,8	82,8	

WS 1998/99 und SS 1999  
bis WS 2002/03 und SS 2003

b) Fachstudiendauer nach Prüfungsart - Mittelwerte

Hochschule Land	Dt. Erstab. insgesamt		Median					Quartils- abstand		Anteil Stud. in 9 Sem. in %	
	1999	2003	1999	2000	2001	2002	2003	1999	2003	1999	2003
<b>Magisterprüfungen</b>											
Stuttgart Inst. of Management and Techn.*	***		16,5					0,5		0,0	
U Freiburg i. Br.	6	***	12,0	12,5	14,3	13,0	11,5	4,8	2,5	0,0	0,0
U Heidelberg	4	***	14,0	16,5	10,0	11,8	11,8	8,0	2,9	25,0	0,0
U Karlsruhe	4	***	13,0	13,0	10,5		12,5	7,0	2,5	0,0	0,0
U Tübingen	***		11,0	14,0	15,0	13,5		2,0		0,0	
Baden-Württemberg insgesamt	18	9	12,8	13,0	14,1	12,5	11,9	5,6	1,6	5,9	0,0
Kath. U Eichstätt	***	***	10,5		9,5	11,5	6,5	0,5	0,5	0,0	100,0
U Augsburg		***		14,0	13,5	13,5	13,5		0,5		0,0
U Bamberg	0	0		13,0		9,0					
U Bayreuth	***		9,0		8,8	8,5		1,0		50,0	
U Erlangen-Nürnberg	0					9,5					
U München	8	9	11,0	10,5	9,8	11,0	13,5	4,0	5,1	12,5	0,0
U Regensburg	4	***	12,0			13,3	12,0	3,0	3,0	0,0	0,0
U Würzburg	***	***	10,0	11,0	9,3	9,5	8,0	4,0	5,0	0,0	50,0
Bayern insgesamt	17	15	10,8	11,3	9,5	10,4	12,8	3,9	4,8	11,8	13,3
FU Berlin	14	***	13,0	15,0	12,0	12,5	8,0	2,4	12,0	0,0	50,0
HU Berlin	6	22	12,0	14,5	11,8	13,6	14,0	3,3	5,2	16,7	4,5
TU Berlin	8	7	15,0	16,5	13,8	12,7	11,3	7,5	3,4	0,0	28,6
Berlin insgesamt	28	31	13,7	14,8	12,2	13,3	12,6	3,3	4,9	3,6	12,9
U Hamburg	19	14	12,8	13,9	11,6	15,0	12,7	5,5	4,0	21,1	14,3
Hamburg insgesamt	19	14	12,8	13,9	11,6	15,0	12,7	5,5	4,0	21,1	14,3
U Frankfurt a. M.	***	0	13,5	12,5	19,5	14,3		0,5		0,0	
U Gießen	4	***	15,0	14,5	11,0	23,3	11,5	5,0	15,5	0,0	0,0
U Marburg	6	***	12,0	10,8	10,0	7,7	8,0	3,8	1,0	16,7	100,0
Hessen insgesamt	11	5	13,5	13,3	15,5	12,5	9,5	3,4	3,5	9,1	40,0
U Rostock	0	***		13,5	8,5	10,5	9,5		0,5		0,0
Mecklenburg-Vorpommern insgesamt	0	***		13,5	8,5	10,5	9,5		0,5		0,0
H f. Musik u.Theater Hannover					7,5						
U Göttingen	0	***		11,5	15,5	13,5	11,5		11,5		33,3
U Oldenburg	5	4	12,8	14,0	14,0	15,5	15,0	3,6	10,0	0,0	0,0
U Osnabrück	***	***	12,0	12,0	18,5		16,0	2,0	2,0	0,0	0,0
Niedersachsen insgesamt	7	9	12,8	13,5	15,5	15,3	15,5	3,4	8,5	0,0	11,1
R.-Schumann-H Düsseldorf											
U Bochum	4	***	10,5	13,8	13,5	11,8	10,5	3,0	0,5	25,0	0,0
U Bonn	12	7	10,5	13,0	12,5	11,5	10,5	2,5	9,9	25,0	42,9
U Köln	19	14	12,6	14,6	13,5	12,3	13,0	2,4	8,8	0,0	14,3
U Münster	5	5	15,5	11,0			12,8	13,5	5,6	0,0	0,0
U Paderborn	***	6	18,5	17,5		17,5	16,5	0,5	6,8	0,0	0,0
Nordrhein-Westfalen insgesamt	41	33	11,8	14,6	13,2	12,0	12,5	3,3	8,4	9,8	15,2
U Mainz	***	8	11,5	14,0	13,0	14,3	14,3	0,5	3,8	0,0	0,0
Rheinland-Pfalz insgesamt	***	8	11,5	14,0	13,0	14,3	14,3	0,5	3,8	0,0	0,0
U Saarbrücken	0	0		12,0	11,5	8,0					
Saarland insgesamt	0	0		12,0	11,5	8,0					
TU Chemnitz	0	***		10,5			13,5		0,5		0,0
TU Dresden	***	***	10,5	11,3	9,8	12,5	12,5	3,5	1,5	0,0	0,0
U Leipzig	4	15	11,0	12,5	10,5	10,5	11,5	1,5	4,0	0,0	0,0
Sachsen insgesamt	7	19	10,8	11,6	10,2	11,0	11,9	1,8	3,4	0,0	0,0
U Halle	0	***		13,0	22,5	13,0	16,0		4,0		0,0
Sachsen-Anhalt insgesamt	0	***		13,0	22,5	13,0	16,0		4,0		0,0
U Kiel	***	***	13,0	19,5	12,5	20,5	13,5	1,0	0,5	0,0	0,0
Schleswig-Holstein insgesamt	***	***	13,0	19,5	12,5	20,5	13,5	1,0	0,5	0,0	0,0
H für Musik Weimar	***	***	13,0	10,0	14,0	9,0	11,5	3,0	2,5	0,0	0,0
Thüringen insgesamt	***	***	13,0	10,0	14,0	9,0	11,5	3,0	2,5	0,0	0,0
<b>Insgesamt</b>	<b>153</b>	<b>151</b>	<b>12,4</b>	<b>13,5</b>	<b>12,1</b>	<b>12,3</b>	<b>12,6</b>	<b>3,9</b>	<b>4,6</b>	<b>8,6</b>	<b>10,6</b>

\* Möglicherweise Schlüsselfehler (das 1998 von der U Stuttgart in Kooperation mit den Universitäten Hohenheim und Tübingen gegründete SIMT bietet postgraduale MBA-Studienprogramme an).

**Entwicklung des Medians im Studienfach Musikwissenschaft-/geschichte  
(Magisterprüfungen) von 1990 bis 2003<sup>1)</sup>**

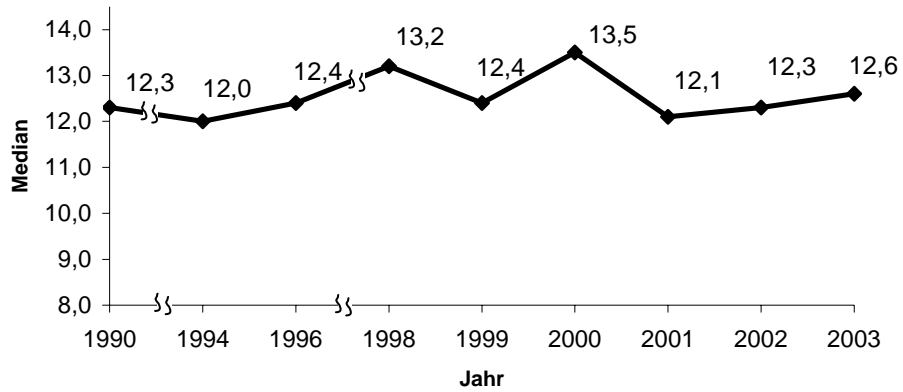

1) Bis 1998 sind die aus datenschutzrechtlichen Gründen ausgeblendeten Hochschulen bei der Medianberechnung nicht enthalten.

### III.9.5.9. Studienfach Orchestermusik

#### a) Fachstudiendauer nach Prüfungsart – Grunddaten

WS 2002/03 und SS 2003

Hochschule Land	Studie- rende	Stud. anf.	Absolventen insg.			Dt. Erstab. insg.	Deutsche Erstabsolventen im ... Fachsemester										
			Insg.	Dt.	Ausl.		<=8	9	10	11	12	13	14	15	16	17	>=18
<b>Diplomprüfungen (KH)</b>																	
H f. M. u. Darst. K. Stuttgart	13	0	10	7	3	7	1	1	4	1	0	0	0	0	0	0	0
Staatl. H f. M. Freiburg i. Br.	24	0	20	10	10	9	1	0	5	2	1	0	0	0	0	0	
Staatl. H f. M. Heidelb.-Mannh.	169	21	33	18	15	13	0	1	10	2	0	0	0	0	0	0	
Staatl. H f. M. Karlsruhe	21	0	19	14	5	14	0	0	12	2	0	0	0	0	0	0	
Staatl. H f. M. Trossingen	5	0	3	3	0	***											
Baden-Württemberg insgesamt	232	21	85	52	33	44	2	2	31	8	1	0	0	0	0	0	
H f. Musik Nürnberg-Augsburg	9	4															
Bayern insgesamt	9	4															
H f. Musik u.Theater Hamburg	1	0	4	3	1	***											
Hamburg insgesamt	1	0	4	3	1	***											
H f. Musik u. Theater Leipzig	167	25	26	19	7	18	0	0	10	4	2	1	1	0	0	0	
H für Musik Dresden	155	30	37	28	9	28	2	1	16	8	1	0	0	0	0	0	
Sachsen insgesamt	322	55	63	47	16	46	2	1	26	12	3	1	1	0	0	0	
Musikhochschule Lübeck	124	22	20	15	5	10	4	1	4	0	0	0	0	0	0	1	
Schleswig-Holstein insgesamt	124	22	20	15	5	10	4	1	4	0	0	0	0	0	0	1	
H für Musik Weimar	144	35	25	18	7	17	6	5	2	2	1	0	0	1	0	0	
Thüringen insgesamt	144	35	25	18	7	17	6	5	2	2	1	0	0	1	0	0	
<b>Insgesamt</b>	<b>832</b>	<b>137</b>	<b>197</b>	<b>135</b>	<b>62</b>	<b>120</b>	<b>15</b>	<b>9</b>	<b>63</b>	<b>23</b>	<b>5</b>	<b>2</b>	<b>1</b>	<b>1</b>	<b>0</b>	<b>0</b>	
in % kumuliert							12,5	20,0	72,5	91,7	95,8	97,5	98,3	99,2	99,2	100	

#### b) Fachstudiendauer nach Prüfungsart - Mittelwerte

WS 1998/99 und SS 1999  
bis WS 2002/03 und SS 2003

Hochschule Land	Dt. Erstab. insgesamt		Median					Quartils- abstand		Anteil Stud. in 9 Sem. in %	
	1999	2003	1999	2000	2001	2002	2003	1999	2003	1999	2003
<b>Diplomprüfungen (KH)</b>											
H f. M. u. Darst. K. Stuttgart	4	7	9,0	9,5	9,8	9,2	9,4	2,0	1,1	50,0	28,6
Staatl. H f. M. Freiburg i. Br.	17	9	9,7	9,7	10,3	9,6	9,7	0,9	1,1	5,9	11,1
Staatl. H f. M. Heidelb.-Mannh.	15	13	9,6	8,7	9,9	9,7	9,6	0,9	0,7	13,3	7,7
Staatl. H f. M. Karlsruhe	16	14	10,0	10,0	9,8	10,0	9,6	1,5	0,6	18,8	0,0
Staatl. H f. M. Trossingen	***	***	9,5		9,5		10,5	0,5	0,5	0,0	0,0
Baden-Württemberg insgesamt	53	44	9,7	9,5	9,8	9,6	9,6	1,1	0,7	15,1	9,1
H f. Musik Nürnberg-Augsburg							7,5				
Bayern insgesamt							7,5				
H f. Musik u.Theater Hamburg	***	***	10,5	10,5	9,0		10,5	1,5	4,5	0,0	33,3
Hamburg insgesamt	***	***	10,5	10,5	9,0		10,5	1,5	4,5	0,0	33,3
H f. Musik u. Theater Leipzig	26	18	10,2	9,6	9,9	9,8	9,9	1,2	1,4	0,0	0,0
H für Musik Dresden	31	28	9,8	9,5	9,8	9,5	9,7	1,2	1,0	6,5	10,7
Sachsen insgesamt	57	46	9,9	9,6	9,8	9,7	9,8	1,3	1,1	3,5	6,5
Musikhochschule Lübeck			10		9,4	9,8	9,0		2,1		50,0
Schleswig-Holstein insgesamt			10		9,4	9,8	9,0		2,1		50,0
H für Musik Weimar	17	17	8,5	8,2	8,0	8,3	8,5	2,1	2,3	58,8	64,7
Thüringen insgesamt	17	17	8,5	8,2	8,0	8,3	8,5	2,1	2,3	58,8	64,7
<b>Insgesamt</b>	<b>130</b>	<b>120</b>	<b>9,7</b>	<b>9,4</b>	<b>9,6</b>	<b>9,5</b>	<b>9,6</b>	<b>1,3</b>	<b>1,0</b>	<b>15,4</b>	<b>20,0</b>